O Matutino de Maior Tiragem da Capital da República

TEMPO — Previsões no Distrito Federal até 2 horas da amanhã. Tempo — Bom, com nebulosidade variável. Temperatura — Em elevação. Ventos — Do SE ao NE, moderados.

TEMPERATURAS MAXIMAS E MINIMAS DE ONTEM: Santa Cruz, 29.8-19.4; Méier, 28.4-17.4; Penha, 26.7-16.8; Bangu, 27.6-15.6; Barão de Corumbá, 26.4-21.4; Jardim Botânico, 26.2-15.8; Ipanema, 26.8-17.6; Pão de Açúcar, 22.5-15.3; Praça 15, 24.5-19.1; e, Laranjeiras, 25.8-21.2.

Diario de Noticias

RIO DE JANEIRO
Domingo, 27, e 2ª-feira, 28 de Novembro de 1955

Fundador: ORLANDO RIBEIRO DANTAS

Rua da Constituição, 11
Telefone: 42-2910 (Rêde interna)

Fundado em 1930 — ANO XXVI — Nº 10 142

Propriedade da S. A. DIARIO DE NOTICIAS O. R. Dantas, presidente; Manuel Magalhães Machado, tesoureiro; Aurélio Silva, secretário.

ASSINATURAS: Ano: Cr$ 300,00; Semestre: Cr$ 150,00; Trimestre: Cr$ 86,00. EXTERIOR: — Cr$ 320,00. Rep. S. Paulo, W. Farmello - S. Bento, 220, 3º, T. 32-1512

ED. DE HOJE: 13 SEÇÕES, 92 PÁGS. — Cr$ 2,00
INTERIOR: Cr$ 2,00

REINÍCIO DOS TESTES COM A BOMBA DE HIDROGÊNIO

Vão Os EE. UU. Outra Vez à Área de Prova no Pacífico

Muito Poderosa a Bomba dos Russos

WASHINGTON, 26 (U. P.) — Os Estados Unidos realizarão novas experiências com a bomba de hidrogênio, na próxima primavera, no campo de provas de Eniwetok, no Pacífico.

● *Apenas Um Dia Depois*

Os planos para o reinício dos testes com a bomba de hidrogênio foram revelados, ontem, apenas um dia depois que a Comissão de Energia Atômica anunciou que a União Soviética fizera explodir uma super-bomba.

O representante James Van Zandt, membro da Comissão de Energia Atômica do Congresso, declarou que os Estados Unidos iniciarão outra série de testes com armas especiais, na próxima primavera, no Pacífico».

● *Não Foram Adiados*

Tanto o sr. Van Zandt como outras altas autoridades desmentiram que os testes tivessem sido adiados por motivos de política internacional e depois foram programados novamente, em virtude da explosão atômica soviética.

«Não houve nenhum adiamento, nem nenhum cancelamento», disse o sr. Van Zandt. «Tudo está sendo feito de acôrdo com o programa».

● *Vários Modelos*

Fontes bem informadas disseram que vários modelos de bombas de hidrogênio serão experimentados, inclusive alguns de uma potência equivalente a milhões de toneladas de trilita. O novo teste soviético empregou uma arma com essa potência. A explosão atômica americana de 1954 incluiu uma bomba de hidrogênio com uma potência calculada entre 12 e 20 milhões de toneladas de trilita.

(Conclui na 8.ª pág., 2.ª secção)

COLOCADA A ILHA DE CHIPRE EM ESTADO DE EMERGÊNCIA

NICÓSIA, Chipre, 26 — (U.P.) — O marechal de campo John Harding, governador britânico de Chipre, decretou, hoje, o estado de emergência e proibiu tôdas as reuniões públicas, salvo os serviços religiosos e funções teatrais e cinematográficas. Diz o decreto que os espetáculos desportivos poderão ser realizados, à discrição dos comissários locais. A enérgica medida foi adotada depois da morte de cinco soldados

(Conclui na 2.ª pág., 6.ª coluna)

SADI MOHAME V DESIGNA «PREMIER» DO MARROCOS

CHEFE NACIONALISTA O ESCOLHIDO

RABAT, 26 (U. P.) — O sultão Sidi Mohamed designou primeiro ministro o nacionalista independente Si Bekkai, a fim de que forme o primeiro govêrno representativo do Marrocos, em sua marcha para a independência total. A escolha de Si Bekkai pelo monarca foi ditada pela lealdade do novo primeiro ministro ao trono marroquino e pelo fato de que parece ser a única personalidade sôbre a qual estão de acôrdo os partidos nacionalistas.

NOVAS ONDAS DE VIOLÊNCIAS

PARIS, 26 (U. P.) — O "premier" Faure convocou o Conselho de Ministros para uma reunião urgente, a fim de discutir os acontecimentos no Marrocos e Argélia, onde irromperam novas ondas de violências.

Esta tarde, o gabinete voltará a se reunir, mas para discutir a questão da Indochina.

O chanceler Pinay tenciona visitar o Vietnam meridional, numa data ainda não marcada.

EMBOSCADA NAS MONTANHAS

RABAT (Marrocos), 26 (U. P.) — Rebeldes marroquinos atacaram uma ambulância francesa, hoje, na zona montanhosa do Riff, matando um soldado e ferindo outros 17 soldados franceses, segundo se anuncia.

A emboscada nas montanhas ao norte de Fêz e os selvagens atos de violência nas cidades do Marrocos tornam evidente que o sultão Ben Youssef ainda não conseguiu restabelecer a ordem no Protetorado.

Ben Youssef, conhecido com o nome de Mohammed V, continua, por outro lado, tratando de formar seu govêrno, conferenciando com os líderes dos diversos partidos políticos.

NOVA YORK, 26 — Gene Fullmer (à esquerda), de Utah, no momento em que desferia um murro da esquerda na testa de Eduardo Lausse, durante a peleja em dez assaltos, realizada, hoje, no Madison Square Garden, em disputa do título de campeão dos meio-pesados. Lausse, que conta 28 anos de idade e é natural de Buenos Aires, venceu a Fullmer por decisão unânime, obtendo, assim, sua 30ª vitória consecutiva.

Abandonaria a China o Seu Lugar na ONU

TAIPÉ, Formosa, 26 (U. P.) — O influente jornal «United Daily News» diz, hoje, que é possível que os Estados Unidos peçam à China Nacionalista que abandone seu lugar no Conselho de Segurança das Nações Unidas, cedendo-o ao Japão ou Itália. Os EE. UU. estão apoiando ativamente êsses dois últimos países, para sua admissão na ONU, e o referido jornal diz que Washington poderia conseguir que um dêles entrasse para o Conselho de Segurança. Afirma ainda que o Japão é o maior país industrial da Ásia, ao passo que a Itália é o pilar mais forte dos aliados no Mediterrâneo.

ATAQUE DE IBANEZ AOS COMUNISTAS

Não o Apoiaram

SANTIAGO DO CHILE, 26 (U. P.) — O presidente Carlos Ibañez desfechou hoje um ataque a fundo contra os comunistas e socialistas, acusando-os de semear a agitação no país, sem serem capazes de solucionar qualquer dos problemas, muito menos os econômicos.

Ao que parece, a crítica do presidente constituiu ataque direto à oposição da esquerda aos seus planos anti-inflacionistas.

Falando ante um grupo de chefes do Exército, Ibañez disse que as fôrças armadas devem preocupar-se com os problemas políticos e econômicos, mas sem intervir nêles.

A esquerda, inclusive a Central Única de Trabalhadores, abriu uma luta franca contra os planos econômicos para congelamento dos preços de mais de 40 artigos de primeira necessidade e a suspensão dos aumentos de salários e os partidos do centro e direita tampouco se mostram pouco dispostos a apoiar o presidente.

A Comissão Técnica do Partido Liberal, que estudou o projeto, disse que o mesmo é «incompleto, inoperante, inoportuno», e recomendou aos parlamentares — que formam o bloco decisivo — a que votem contra.

Protesta a União Soviética Junto ao Govêrno do Irã

CONTRA A ADESÃO DÊSSE PAÍS AO PACTO DE BAGDÁ

MOSCOU, 26 (U. P.) — O govêrno soviético entregou hoje ao encarregado de negócios do Irã uma nota, na qual reitera seus anteriores protestos contra a incorporação do Irã ao pacto de Bagdad. A nota adverte que «a situação criada pela adesão do Irã ao bloco agressivo de Bagdad está carregada de perigos para as fronteiras da União Soviética, motivo pelo qual o govêrno soviético não pode ser indiferente ao fato».

Concluindo, diz a nota:

«O govêrno soviético não pode reconhecer como satisfatória a resposta do govêrno iraniano e reafirma sua declaração de 12 de outubro, que considera o govêrno iraniano responsável por tôdas as possíveis consequências que surjam de sua decisão de vincular-se ao Pacto Militar de Bagdad».

A resposta, a que faz referência o parágrafo anterior, é um memorando que o govêrno iraniano entregou à Rússia, a 17 de outubro. Nesse memorando, o govêrno do Teerã disse que considera sua adesão ao Pacto de Bagdad perfeitamente compatível com suas obrigações, dentro do marco da Carta da ONU.

Jornal Canadense Preocupado Com o Acôrdo Brasil-EE. UU.

CUBA PRETENDERIA AUMENTAR A PRODUÇÃO DE CAFÉ

MONTREAL (Canadá), 26 (U. P.) — O jornal "The Gazette", em sua edição de ontem, publicou editorial intitulado "Injusto e Nocivo", em que condena as dádivas feitas pelos Estados Unidos de seus excedentes de produção, "a países que se acredita sejam atrasados", salientando que as dádivas poderão converter-se em transações comerciais correntes. O editorial não esconde sua profunda preocupação ante os acôrdos feitos pelos Estados Unidos com o Brasil, para a aquisição de trigo por êste último país.

«Os Estados Unidos «venderam» trigo ao Brasil em condições extraordinárias», diz o editorial, acrescentando:

«Em primeiro lugar, o Brasil não tem que pagar pelo trigo em dólares, podendo fazê-lo em cruzeiros. Como se tal coisa não fôsse suficiente, os Estados Unidos se comprometem a dar em empréstimo ao Brasil mais de 75 por cento dêsses mesmos cruzeiros e a um prazo de até 40 anos. Ademais, se o Brasil desvalorizar sua moeda durante êsse tempo, a dívida será paga ao tipo de câmbio atualmente em vigor.

«Dificilmente poder-se-ia qualificar esta operação como uma transação comercial. Trata-se, como disse o ministro do Comércio do Canadá, C. D. Howe, de um «sistema injusto e nocivo».

MAIOR PRODUÇÃO DE CAFÉ CUBANO

WASHINGTON, 26 (U.P.) — Uma publicação canadense, recebida ontem nesta capital, se refere de forma especial às perspectivas de u'a maior produção e exportação de café cubano.

O artigo despertou grande interêsse nos círculos cafeeiros locais, pois parece confirmar as informações de que Cuba pretende aumentar sua produção, tanto de café como de arroz, para não depender principal e ùnicamente do açúcar. As colheitas de café e de arroz poderiam ser feitas entre cada safra de açúcar.

A revista «Foreign Commerce», do Ministério do Comércio canadense, assinala que o govêrno e a indústria cafeeira de Cuba projetam intensificar a exportação de café, que há mais de um século, em 1833, chegou a 32.000 toneladas anuais nêsse país.

Tal quantidade seria superior às exportações de qualquer país da América Latina durante o ano cafeeiro de 1954-55, com exceção das do Brasil, Colômbia e El Salvador.

Cuba perdeu sua importância como país exportador de café a partir de 1878, pois, a abolição da escravatura fêz subir o custo de produção e então se deu preferência ao cultivo de cana de açúcar.

Desde que terminou a segunda guerra mundial, Cuba produz cêrca de 33.000 toneladas anuais de café, porém quase tôda a produção é consumida no país.

A revista canadense menciona que o Canadá importa anualmente café no valor de .... 65.000.000 de dólares e que 75 por cento de suas aquisições procedem do Brasil e da Colômbia.

«Em mercado tão importante, o café cubano deverá encontrar uma aceitação crescente, com a devida introdução e propaganda», diz a revista.

Espera-se que a colheita de café de Cuba correspondente ao ano em curso seja de aproximadamente 75.000 sacas.

Monsenhor Tato Elegiou o Atual Regime

BUENOS AIRES, 26 (U. P.) — Monsenhor Manuel Tato, bispo-auxiliar de Buenos Aires, que foi expulso pelo regime de Perón, disse hoje que a Igreja não patrocina totalitarismos, nem pretende monopolizar a revolução que depôs o regime anterior. A seguir, elogiou «a probidade dos homens que regem atualmente os destinos da Argentina e o seu propósito claro e são de sua atitude».

NOVA YORK, 26 — A radiofoto mostra, chorando copiosamente e amparada por seu advogado, a sra. Ann Woodward, que assassinou, recentemente, seu marido, o turfman milionário, quando o confundiu com um ladrão que tentava assaltar a residência do casal. O grande júri do condado de Nassau recusou-se, hoje, a pronunciar a aludida senhora. A objetiva colheu-a quando deixava o Tribunal.

HAAKON RECEBEU CRAVOS CARIOCAS

Enviou-os o Bisneto

OSLO, 26 (U.P.) — Entre as flôres recebidas ontem no hospital pelo ancião Rei Haakon figuravam 16 cravos enviados do Rio de Janeiro.

As flôres foram enviadas da capital Brasileira pelo bisneto do monarca norueguês, Haakon Lorentzen, que tem apenas um ano de idade e é filho da princesa Raghild, que se casou com um plebeu.

Festejando o cinquentenário de seu reinado, o Rei Haakon mandou distribuir uma garrafa de cerveja, durante o almôço, a cada um dos pacientes do hospital onde convalesce.

Recusaram-se os Cães a Perseguir um Seu Amigo

CANON CITY, Colorado, 26 (UP) — Vários cães deram mais uma prova convincente de que são os melhores amigos do homem, neste caso um presidiário foragido.

Billie Schaeffer, de 23 anos de idade, cumpria pena de 2 a 6 anos de prisão, por roubo de automóveis. Como estava ansioso para recuperar a liberdade, coisa que é muito humana, fugiu da cadeia.

Imediatamente, as autoridades da prisão iniciaram as buscas com a ajuda de vários cães especialmente amestrados para a tarefa. Mas, depois de várias horas de corre-corre e vai-vens, ruborizadas, confessaram que os cães não queriam de forma alguma seguir o rastro de Schaeffer, pelo simples motivo de que êste era o encarregado de amestrar os cães e êstes, familiarizados com seu cheiro, se recusavam a seguir seu rastro...

REGRESSOU AO VATICANO SUA SANTIDADE PIO XII

Passou Quatro Meses em Castel Gandolfo

CIDADE DO VATICANO, 26 — (De Robert Jackson, da United Press) — O Papa regressou hoje à tarde ao Vaticano, depois de quatro mêses de ausência de Castel Gandolfo, aparentemente desfrutando excelente saúde. Contudo, seu médico, o professôr Ricardo Galeazzi-Lisi, o aconselhou a não se exceder no trabalho, pois o inverno será duro e, além disso, dentro em breve Sua Santidade completará 80 anos de idade. O Sumo Pontífice partiu de sua residência nos Montes Albanos às 4h10m e chegou ao Vaticano 35 minutos mais tarde. Os fiéis alinhados ao longo do cortêjo dos automóveis do Papa e seu séquito o saudaram carinhosamente com exclamações de "Viva o Papa!".

Amanhã, ao meio-dia, Pio XII concederá uma audiência geral no Palácio do Vaticano e a seguir, durante uma semana inteira, ficarão suspensas as audiências. E' que se iniciará a semana de exercícios espirituais, que anualmente deve realizar antes do Natal.

Durante a semana Sua Santidade realizará profunda meditação sôbre a vida de Cristo, acompanhado pelos cardeais e outros prelados. Estas meditações terão um significado especial desta vez, em vista da recente revelação de que, em dezembro último, quando se encontrava gravemente enfêrmo, o Santo Padre têve uma visão de Cristo. Os círculos do Vati-

(Conclui na 2.ª pág., 6.ª coluna)

SÍNTESE INTERNACIONAL

● Chegando a Seattle, Washington, o ex-presidente Harry Truman disse: «Estou apenas visitando esta cidade. Não desejo falar sôbre política, agora».

● Em Bogotá, o presidente Gustavo Rojas Pinilla inaugurou a II Feira Internacional de Amostras, da qual participam a Colômbia e outros 18 países da América, Europa e Ásia.

● Informa-se em Saigon, que os comunistas introduziram clandestinamente uns 6.000 guerrilheiros no Vietnam Meridional, por terra e mar, a fim de reforçar os 10.000 rebeldes que se fortificaram ao longo da costa sudoeste do país.

● O rei Saud, da Arábia Saudita, chegou ontem a Bombaim, para uma visita oficial de 17 dias à Índia.

● Fontes autorizadas de Bonn revelaram que o govêrno da Alemanha Ocidental, provàvelmente repelirá proposta da Alemanha Oriental para iniciar a formação de um Conselho Pan-Germânico.

● A Noruega deplorou, oficialmente, o lançamento de uma bomba através da janela da embaixada soviética, em Oslo. O fato ocorreu à noite. Não houve vítimas e os danos foram escassos.

● O rei Faisal II abriu, ontem, em Bagdad, o VI Congresso dos Engenheiros Árabes. Assistem a essa reunião, que durará uma semana, aproximadamente 460 delegados.

(Desp. da UP e AFP)

CALÇADO Pouto RIO DE JANEIRO
Máximo conforto garantia absoluta

PIO XII ALTERA A LITURGIA ROMANA

Missas na Semana Santa

CIDADE DO VATICANO, 26 (U.P.) — Num decreto especial, o Papa Pio XII introduziu, hoje, modificações na liturgia católica, a respeito das fórmas que adotarão as orações, atos e cerimônias que a Igreja realiza públicamente nos templos. A maioria das modificações se relaciona com a Semana Santa. Entre ditas modificações, figura a celebração de missa especial às 3 horas da tarde da quinta-feira Santa e outra, em todo o mundo, às 3 horas da tarde de sexta-feira Santa, hora que, segundo se supõe, morreu Jesús Cristo na Cruz.

OLHOS — Dr. Gervais
DOENÇAS E OPERAÇÕES
Rua Gonçalves Dias, 30, 6º and
Telefone: 22-7968

Terão Que Dar Contas Dos Soldados Aliados

PAN MUN JOM, Coréia, 26 (UP) — As Nações Unidas exigiram hoje que o comando militar comunista na Coréia dê conta de 450 norte-americanos e 2.270 soldados aliados, prisioneiros de guerra, informando, inclusive, se os mesmos se acham na Coréia do Norte.

O vice-almirante Walter Moore, chefe da delegação dos Estados Unidos na Comissão de Armistícios das Nações Unidas, declarou ao seu colega norte-coreano, general Chung Kook Kok, que os aliados estão convencidos de que êsses homens se acham na Coréia.

Os comunistas sempre se recusaram a dar informações a êsse respeito.

Moore ofereceu aos comunistas apresentar-lhes uma lista de 98.739 norte-coreanos e chineses prisioneiros da ONU se os comunistas fizerem o mesmo com respeito àqueles prisioneiros norte-americanos e aliados que se acham em seu poder.

Bulganin e Krushev Já Estão Cansados

BANGALORE, Índia, 26 (UP) — Os governantes soviéticos, Primeiro ministro Bulganin, e secretário geral do Partido Comunista, sr. Nikita Khrushev, chegaram hoje a esta cidade, achando-se bastante fatigados.

Os dois governantes russos, que andaram de elefantes e tratam de escapar às toneladas de flores que lhes são lançadas em sua triunfal viajem através da Índia, disseram que tencionam diminuir um pouco suas atividades.

Bulganin e Khrushev cavalgaram, voaram, andaram em elefantes, falaram, discursaram, visitaram e beberam e se alegraram desde que chegaram a Índia. Mas agora estão cansados.

Retira o Partido Comunista o Apoio ao "Premier" Faure

Adotando Essa Decisão Talvez Provoque a Queda do Gabinete

INCONVENIENTES ELEIÇÕES IMEDIATAS

PARIS, 26 (U. P.) — O Partido Comunista retirou, hoje, seu apoio ao presidente do Conselho de Ministros, sr. Edgar Faure, para a votação de confiança, motivada pela sua pretensão de antecipar a data das eleições gerais, e com isto talvez provoque sua queda, a tal ponto que os jornais já fazem conjecturas sôbre quem será o novo chefe do govêrno.

Jacques Duclos, chefe comunista francês, que já salvou Faure duas vêzes em outros votos de confiança, disse hoje, ao falar da questão que se votará na Assembléia Nacional, na têrça-feira, à tarde: "Creio que votaremos contra Faure." O primeiro ministro vinha lutando desde meados de outubro pela imediata realização de eleições para a Assembléia Nacional. O Senado (Conselho da República) é escolhido em eleições indiretas. Inicialmente, Faure pediu que as eleições fôssem realizadas em dezembro. Agora, sugere que sejam em fevereiro.

..Os deputados, em sua maioria, opõem-se à antecipação do pleito. Além disso, alguns dêles chegaram a propôr que sejam prorrogados os mandatos depois da expiração normal desta legislatura, a 31 de maio Contudo, o "premier" Faure acredita que a Câmara já não é capaz de adotar decisões sôbre os problemas fundamentais. Os deputados, naturalmente, sustentam opinião diversa. Ademais, dizem que antes das eleições deve vir a "Reforma Eleitoral", para a qual cada partido tem uma fórmula que lhe assegure mais vantagens eleitorais do que aos outros.

Nos anteriores votos de confiança, os comunistas apoiaram Faure, e com isto asseguraram sua permanência no Poder. Para isto tinham duas razões evidentes: se Faure tivesse logrado seu propósito, as eleições seriam realizadas pelo sistema de representação proporcional, que favorece os partidos majoritários, mas também aos comunistas (na França, de cada quatro pessoas uma vota com os comunistas); por outro lado, umas eleições antecipadas frustrariam as possibilidades de que o ex-"premier" Pierre Mendès-France organizasse a tempo seu movimento de "Nova Esquerda", que ameaça tirar votos dos comunistas.

Agora, voltam-se contra Faure por três razões: acreditam que há poucas possibilidades de que as eleições sejam realizadas no inverno; na maioria os deputados lutam por um sistema eleitoral contrário aos interêsses comunistas; e o projeto de lei que o próprio chefe do govêrno apresentou à Câmara significa claramente que o pleito se realizaria sob um sistema anti-comunista.

O projeto de lei dará ao Parlamento um prazo até 31 de dezembro para aprovar uma nova lei eleitoral, prazo êsse que

(Conclui na 2.ª pág., 6.ª coluna)

Deve a Alemanha Fazer Suas Próprias Propostas

BERLIM, 26 (U. P.) — O sr. Paul Henri Spaak, ministro do Exterior da Bélgica, declarou que o govêrno da Alemanha Ocidental deve apresentar às potências ocidentais suas próprias propostas sôbre a unificação da Alemanha, agora que fracassou a Conferência de Genebra. «Têm-me sido perguntado com freqüência — disse Spaak numa entrevista coletiva nos jornalistas de Berlim Ocidental — que preço estaria o Ocidente disposto a pagar pela reunificação da Alemanha. Agora, desejo perguntar-lhes que preços desejam os senhores pagar. Por que quer a Alemanha conhecer por intermédio do Ocidente o preço da unificação. Por que a própria Alemanha não formula suas propostas».

Medidas de Segurança na Alemanha Oriental

BERLIM, 26 (UP) — A Alemanha Oriental transformou hoje seu Departamento de Polícia Secreta num Ministério da Segurança e colocou à sua frente um dos mais destacados agentes secretos do Kremlin.

O Departamento de Segurança do Estado passou a ser um Ministério numa reorganização governamental na zona soviética, realizada há 2 dias pelo gabinete, segundo se anunciou hoje.

O comunicado a respeito diz que se «trata de uma medida para fortalecer e melhorar, a máquina do Estado».

O sr. Ernst Wollweber foi colocado à frente do novo Ministério, com o cargo de secretário de Estado.

Grande Explosão Fêz Desaparecer o Rio

DUBLIN, 26 (AFP) — O rio Abbert, reputado curso dágua pelas suas trutas, desapareceu em uma fenda aberta no seu leito pela explosão de uma carga de dinamite colocada pelos serviços de pontes tendo em vista uma drenagem. Esse desaparecimento recorda o do lago «Lough Funshinagh» de 900 hectares de superfície, ocorrido repentinamente há alguns dias por motivos que ainda não foram explicados.

Soldados Rebelados Atacam de Madrugada

BELFAST, Irlanda do Norte, 26 (U. P.) — Um grupo do Exército Republicano Irlandês, pôsto fora da lei, atacou um distrito policial, hoje, pela madrugada, em Rosslea, mas foi pôsto em fuga, após violenta troca de tiros. Um policial sofreu ferimentos, sendo hospitalizado. Não se sabe se os atacantes sofreram baixas.

Detida em N. York a Bailarina Argentina

NOVA YORK, 26 (U. P.) — A atriz e bailarina argentina Isabel Rabonovitch, acha-se detida em Nova York — segundo se soube hoje — desde 17 do corrente. A detenção dessa cidadã argentina foi conhecida hoje, quando o advogado obtêve do Tribunal Federal de Nova York, ordem para comparecer perante êle. O advogado pediu ao tribunal que verifique a causa de prisão de sua constituinte, frisando que a mesma se achava ilegalmente privada de sua liberdade.

PRONTO O EGITO PARA A MEDIAÇÃO

MacMillan Satisfeito

LONDRES, 26 (U.P.) — Porta-voz do chanceler Harold Mac Millan acolheu com satisfação a notícia dada pelo govêrno do Egito, de que está disposto a aceitar a mediação de uma terceira potência em seu conflito com Israel.

A sugestão nêsse sentido foi feita pelo vice-ministro do Exterior do Egito, sr. Ahmad Khatrat, em Nova York, ontem.

Moscou Não Aceitou o Memorando Iraniano

MOSCOU, 26 (AFP) — O sr. Molotov recebeu, hoje, às 15 horas, o encarregado de negócios do Irã, sr. Etassami, e entregou-lhe uma nota do govêrno soviético, datada de hoje, rejeitando o memorando do govêrno iraniano, de 17 de outubro, em resposta à nota soviética do mesmo mês, a propósito da adesão do Irã ao Pacto de Bagdá.

O govêrno soviético considera que essa adesão constitui ato de hostilidade à União Soviética e violação dos acôrdos concluídos entre os dois países.

EDIÇÃO DE HOJE
12 seções-92 págs.
Inclusive o SUPLEMENTO DE HISTORIETAS «CALUNGA» e um Suplemento SEARS
(Não podem ser vendidas separadamente)
Preço: Cr$ 2,00

LEIA HOJE
— MAIOR EQUIDADE RESULTARÁ NO PLANO DE CLASSIFICAÇÃO — Procura de salário justo e ação do sistema do mérito nas promoções no Serviço Público — 2ª Seção, 1ª página.
— SERÃO BENEFICIADOS VINTE MIL POSSEIROS DE SEPETIBA — Projeto apresentado à Câmara Municipal — 2ª Seção, 1ª página.
— INSTITUIDO PELA PREFEITURA, PARA 1956, O CALENDARIO DE COBRANÇAS DE TRIBUTOS — Integra do decreto com a tabela que o acompanha — 8ª Seção, 1ª página.
— PRINCIPAIS FATOS ECONÔMICOS DA SEMANA — 3ª Seção, 1ª página.

DR. JOSÉ DE ALBUQUERQUE
Membro efetivo da Sociedade de Sexologia de Paris
DOENÇAS SEXUAIS DO HOMEM
Rua do Rosário, 98 — De 1 às 6

Crônica de Joel Silveira

A BARCA

QUANDO a despojaram de tôdas as peças ainda utilizáveis, a «Lusitânia» ficou reduzida a um casco morto, com a chaminé inútil onde brilha uma estrêla sem luz, de cobre fôsco, difusa como um carvão coberto de cinza. Os anos foram rolando sôbre a barca, a periferia da cidade de Belém, com seus casebres de barro e palha, chegou à enseada, lá para os lados da estrada da Municipalidade — até que, certo dia, a gente sem pouso descobriu o bôjo vazio do navio abandonado. A barca, então, virou a casa de todos. Quem primeiro nela se acomodou foi uma família que arribava do Alto Purus — marido, mulher, uma escadinha de filhos, meninos barrigudos e amarelos. Uma manhã, como num milagre, a fumaça tênue e azulada fugiu da chaminé da «Lusitânia» e no dia seguinte roupinhas de crianças, em farrapos, brincavam com o vento no convés do barco morto, como as pequenas bandeiras de ontem.

Alguns meses depois a «Lusitânia» já era uma hospedaria. Blocos de meninos sem pais foram aparecendo, vieram também mendigos e trabalhadores pobres, êstes últimos na sua maioria gente nômade que voltava vencida dos pântanos e das doenças dos seringais. A barca ficou repleta — repleta como costumava seguir, anos atrás, numa daquelas viagens alegres em que transportava para o outro lado do oceano a gente que a borracha havia enriquecido.

* * *

Agora havia gente de tôda espécie: boiadeiros do Marajó, arigós de volta do Acre e até presos fugidos da penitenciária. Crianças nasciam, outras morriam, centenas delas. A barca era como uma cidade, uma cidade enterrada na lama.

Um dia a barca extravasou — já não cabia mais ninguém no seu casco abandonado. Os batalhões de miseráveis que iam chegando tiveram que improvisar suas tendas sôbre a própria lama do chão, em derredor do barco. E assim cresceu, nas sobras de Belém, aquela rústica engenharia popular que se resume em quatro ou cinco estacas sôbre as quais se equilibram, sem estilo e sem defesa, os barracões de madeira. E' uma paisagem lacustre, um entrançado palafita. Outras barcas que se foram encostando, imprestáveis, na lama da enseada, forneceram à multiplicação dos casebres a matéria prima indispensável: tábuas do convés, o pau dos mastros. E a lama faz o resto. A lama que está em tôda parte, chão fôfo e escuro que se estende sob os barracões.

De dia é a lama quem manda. Mas de noite são os mosquitos: o seu zumbido impaludado vem dos charcos vizinhos, assovia por entre os casebres, anunciando a mensagem transida das doenças que nascem nos igarapés e nos pântanos.

NOTA: — Antônio F. Regueira, de Belo Horizonte, escreve-me uma carta, aflitíssima, e me pergunta «como acabará tudo isto». Não tenho dúvida: «tudo isto» acabará numa comédia da dupla Silveira Sampaio-Teófilo de Vasconcelos, os dois grandes cronistas dêste risível Brasil de agora, tão chinfrim, tão psd e tão América do Sul.

Dispõe o Brasil De Um Dos Maiores Rebanhos Bovinos De Todo o Mundo

Aperfeiçoamento da Pecuária Com Melhoria do Seu Estado Sanitário

FALANDO ontem na sessão de encerramento de VI Seminário sôbre Febre Aftosa, em nome do ministro da Agricultura, sr. Eduardo Catalão, o diretor-geral do Departamento Nacional da Produção Animal, sr. Augusto de Oliveira Lopes, que presidiu os trabalhos, declarou que o Brasil possui, atualmente, um dos maiores rebanhos bovinos do mundo, com possibilidade de triplicá-lo, exclusivamente no regime de pastoreio.

A cerimônia realizou-se no salão de conferências do Serviço de Informação Agrícola, tendo discursado ainda o diretor do Centro Panamericano de Febre Aftosa, sr. Ervin Eicharn, e, em nome dos delegados estrangeiros, o sr. Roberto Escobal, da Argentina.

ALIMENTOS PROTEICOS

O sr. Oliveira Lopes salientou, em seu discurso, que a produção de alimentos proteicos de origem animal constitui uma grande preocupação de todos os países, os quais multiplicam esforços para conseguir o desenvolvimento dos rebanhos, notadamente das espécies de açougue. Para atingir êsse objetivo — acrescentou — são adotadas medidas de caráter técnico, financeiro e econômico, pois sòmente com essas medidas se torna possível o crescimento numérico e sobretudo qualitativo dos efetivos produtores de carne.

MELHORES RESERVAS DE TERRA

Depois de aludir às normas adotadas pelo Ministério da Agricultura e as Secretarias de Agricultura dos Estados, visando ao melhor aproveitamento dos recursos alimentares, à obtenção do máximo de rendimento e aperfeiçoamento dos rebanhos e à melhoria do estado sanitário, afirmou o diretor do DNPA que êsses aspectos da produção animal interessam a todos os países.

Mas — observou — despertam, particularmente, a atenção da América e sobretudo do Brasil, pois é fora de dúvida que em nosso continente se encontram as melhores reservas de terras aproveitáveis para o incremento de uma pecuária capaz de alimentar uma grande parcela da população mundial.

PREJUIZOS CAUSADOS PELA AFTOSA

Continuou o sr. Oliveira Lopes dizendo que é sabido que a incidência de várias doenças contribui de forma preponderante para diminuir o rendimento das espécies produtoras de carne e leite, sendo que a febre aftosa inclui-se no primeiro plano das moléstias causadoras dêsse decréscimo da produção.

Frisou, a seguir, que um atestado eloquente do acêrto das medidas a serem adotadas no plano internacional, objetivando coordenar os meios de combate às moléstias que atacam os rebanhos, nos é dado pelo Centro Panamericano de Febre Aftosa, que acaba de dirigir e orientar o Seminário ontem encerrado.

Concluiu o diretor-geral do Departamento Nacional da Produção Animal afirmando que se espera para breve a ação conjugada dos órgãos da administração pública e da iniciativa particular, no sentido de ser empreendido um plano de larga envergadura objetivando a extinção de febre aftosa, em benefício da pecuária do nosso continente.

PARTICIPANTES DO SEMINARIO

O Seminário, que funcionou durante dez dias, contou com a participação de representantes da Argentina, Chile, Paraguai, Bolívia, Peru e Uruguai.

Também tomaram parte no certame, além de numerosos técnicos brasileiros, procedentes dos diversos Estados, o dr. H. Jacob, representante da FAO, e delegados de vários laboratórios de países americanos.

ENCERRAMENTO

Flagrante da sessão de encerramento do VI Seminário sôbre Febre Aftosa, quando falava o representante do ministro da Agricultura, sr. Oliveira Lopes.

Palestra Sôbre «Oftidismo no Brasil»

Realiza-se amanhã, dia 28, às 20,30m, na sede da Sociedade Brasileira de Higiene, à rua Alvaro Alvim, 21, 10.º andar, a penúltima palestra do ciclo sôbre «Problemas Médico-Sanitários brasileiros», a cargo do professor Marcelo Silva Júnior, da Faculdade Nacional de Farmácia, que dissertará sôbre o tema: «Oftidismo no Brasil». O ciclo será encerrado no próximo dia 30, com a conferência do professor Fausto Guimarães, intitulada: «O problema da água em saúde pública».

Produção de Borracha Sintética

NOVA YORK, novembro (A. N. — SINB) — Segundo a «Rubber Manufacturers Association», a produção de borracha sintética sobe tão ràpidamente que impedirá a escassez do produto pelo menos nos próximos cinco anos, muito embora por volta de 1960 seu consumo possa vir a aumentar de 20% e sua produção apenas de 5%.

Henry Holland Elogia o Govêrno de P. Stenssoro

LA PAZ, 26 (UP) — Falando aos jornalistas, o secretário de Estado adjunto norteamericano, sr. Henry Holland, a cargo dos assuntos interamericanos, disse que o perigo da infiltração comunista nos países americanos diminuiu. Contudo, frisou que êsses países devem permanecer atentos, a fim de impedir tal infiltração.

OCUPAM CARGOS PÚBLICOS CÊRCA DE 90% DOS AGRÔNOMOS E VETERINÁRIOS

POUCOS OS QUE TÊM POSSIBILIDADES DE LIDAR DIRETAMENTE COM OS AGRICULTORES

NÚMERO INSUFICIENTE DE TÉCNICOS

EM relatório que vem de ser publicado sôbre as nossas Escolas de Agronomia e Veterinária, os técnicos, que coligiram dados a respeito, srs. Lincoln Monteiro Rodrigues, do Ministério da Agricultura, e George W. Ware, da "International Cooperation Administration", informam que, no Brasil, se diplomam menos agrônomos e veterinários, presentemente, em relação à sua população rural, do que qualquer outro país latino-americano.

Calculam que quase 90% dos diplomados procuram cargos públicos e cêrca de 85% conseguem colocação em repartição federal ou estadual. Cêrca de 5% vão trabalhar em firmas comerciais, lidando principalmente com máquinas agrícolas, fertilizantes, inseticidas, etc. Quanto aos restantes, costumam trabalhar por conta própria.

AGRONOMOS PARA AS FAZENDAS

Acentuam os srs. Lincoln e Ware que são poucos os agrônomos e veterinários que têm possibilidades de voltar às fazendas, e assim mesmo, como administradores ou fazendeiros.

Deploram os aludidos técnicos que o Brasil estêja perdendo uma grande oportunidade em não incentivar maior número de agrônomos para que se voltem para a terra, na qualidade de produtores agrícolas ou administradores de fazendas.

Segundo o relatório, cêrca de 75% do número total de engenheiros-agrônomos e de veterinários existentes no Brasil exercem atualmente função nos setores das pesquisas, extensão (fomento), ensino agrícola, ou qualquer outro cargo administrativo relacionado com a agricultura.

NÚMERO REDUZIDO

Desde a data em que se fundou a primeira Escola de Agronomia no país, até 1952, formaram-se 6.002 engenheiros-agrônomos e 1.786 veterinários (num total geral de 7.888) nas 20 escolas existentes e nas 13 já extintas.

Frisam, entretanto, os autores do relatório que tal número de técnicos agrícolas não passa de quantidade bastante reduzida num país como o nosso, cuja população rural se eleva a aproximadamente ..... 36.000.000.

Salvos Quatro Tripulantes do Kismet II

HALIFAX, Canadá, 26 (UP) — Um helicóptero naval recolheu hoje os primeiros 4 de 20 tripulantes do navio mercante Kismet II, que arvora o pavilhão da Libéria, açoitado por vendavais e fortes ondas, contra as perigosas rochas de Cabo Breton, onde se acha encalhado.

As autoridades declararam que o helicóptero fará ainda mais 4 viagens. Todos os tripulantes do Kismet se acham bem, apesar das horrorosas 24 horas que passaram, sujeitos aos vais-vens do navio.

RETIRA . . .

(Conclusão da 1.ª pág., 6.ª coluna)

é evidentemente insuficiente. Segundo o Plano Faure, o próprio govêrno proporia o novo sistema eleitoral, caso a Assembléia não aprove um até 31 de dezembro.

Faure proporia a manutenção da lei de 1951, que reduziu o número de deputados comunistas de 183 para 94, ou adotaria outro sistema também anticomunista. O «premier» deseja também a dissolução da Assembléia para 16 de fevereiro e a realização das novas eleições a 5 e 12 do mesmo mês.

Os jornais de todos os matizes profetizam hoje a queda do govêrno Faure. Ao passo que a maioria diz «já está liquidado», apenas dois não se mostram tão seguros. O «Parisien Libre», degaullista, opina: «Corre perigo» e o influente «Le Monde» acredita que «a crise parece provável». Em troca, o conservador «L'Aurore» afirma: «Apenas os comunistas podem salvá-lo».

Se o govêrno cair por êste motivo, é provável que o país interprete o fato como um reflexo do temor dos deputados de enfrentar o eleitorado. Os prefeitos departamentais (governadores de provincias) informaram que a população de seus departamentos acredita que os deputados querem primeiro uma lei eleitoral que garanta sua reeleição.

Faure anunciou que amanhã pronunciará um importante discurso político em seu distrito eleitoral de Jura, a fim de expor a questão abertamente a seu país.

Regressou . . .

(Conclusão da 1.ª pág., 8.ª coluna)

cano estão convencidos de que essa visão muito contribuiu para o restabelecimento do Santo Padre.

Entrementes, Pio XII já está trabalhando em sua Mensagem Anual do Natal para o mundo. Em sua exortação à paz, é possível que faça menção à visão de Jesus.

O Santo Padre chegou a Roma no dia mais frio do outôno, mas o sol brilhava no céu. Os que o viram concordaram em que seu estado é excelente. Há um ano, o Santo Padre estava atacado de gastrite, soluços e de uma hérnia.

Colocada . . .

(Conclusão da 1.ª pág., 4.ª coluna)

britânicos, durante esta semana, nas mãos dos terroristas. Harding ordenou também que seja condenada à prisão perpétua tôda pessoa surpreendida em atos de sabotagem contra o abastecimento d'água e eletricidade e o sistema de comunicações da ilha.

As fôrças britânicas detiveram hoje onze cipriotas partidários da Grécia, os quais são suspeitos de darem apoio à onda de terrorismo.

Cordialidade Entre Ministros

VIENA — Parece até que os ministros do Exterior da Alemanha Ocidental e da Austrália, respectivamente srs. Henrich von Brentano (à esquerda) e Leopold Figl, estão cantando um alegre dueto. Na verdade, não chegaram a tanto; mas foi de extrema cordialidade o ambiente, durante a recepção que Brentano ofereceu aos membros do govêrno austríaco, encerrando sua visita a êste país. — (Fôto U. P.).

O ESTADO DE SÍTIO NO INSTITUTO DOS ADVOGADOS

Como se manifestaram os Srs. João de Oliveira Filho e Nehemias Gueiros nessa memorável assembléia

PERSISTEM O MANDADO DE SEGURANÇA E O «HABEAS-CORPUS» — DECLARAM OS JURISTAS

DECLARAÇÃO DO JURISTA JOÃO DE OLIVEIRA FILHO

Com a palavra o Dr. João de Oliveira Filho.

«Sr. Presidente: — Nêste momento entre vinte e uma horas e vinte e duas dêste dia 24 de novembro de 1955, é possível que o Senado da República tenha aprovado a Lei do «Estado de Sítio». Uma de suas disposições declara que fica suspenso o mandado de segurança quanto aos atos emanados do Presidente da República, dos Ministros de Estado, do Congresso Nacional e do executor do Estado de Sítio. E' absolutamente inconstitucional essa disposição. Para proteger direito líquido e certo não amparado por «habeas corpus», conceder-se-á mandado de segurança, seja qual fôr a autoridade responsável pela ilegalidade ou abuso de poder. Ora, o Poder que concede o mandado de segurança é o Poder Judiciário. A declaração do Congresso Nacional é uma lei. Mas a lei, nos têrmos do § 4º do art. 141 da Constituição, não poderá excluir da apreciação do Poder Judiciário qualquer lesão de direito individual. Essa garantia não ficou suspensa, nem o poderá inconstitucional, portanto, a restrição que a lei pretende opôr ao direito de se impetrar mandado de segurança.

E essa declaração que peço a V. Exa. que se digne de mandar consignar na ata da sessão dêste dia.

Rio de Janeiro, 24 de novembro de 1955. — João de Oliveira Filho».

LIÇÃO DE DIREITO CONSTITUCIONAL

O Dr. Nehemias Gueiros falou sôbre a lei que declara o estado de sítio em todo o território nacional.

Declarou, inicialmente, que se abstinha de fazer qualquer consideração de ordem política sôbre o assunto, limitando-se a encarar os aspectos em que o projeto interessa à ordem jurídica e a atividade profissional dos advogados.

Segundo êle, a inteligência do art. 206 combinado com o art. 208, parágrafo único da Constituição, demonstra que no período normal da legislatura o sítio só pode ser decretado pelo Congresso Nacional, isto é, pelas duas câmaras reunidas em conjunto, mediante decreto legislativo, que não sobe à sanção presidencial, e não mediante lei ordinária tramitando separadamente nas duas casas, com projeto de iniciativa do Presidente da República. Êste devia limitar-se a, nos têrmos do art. 80, § único, convocar extraordinàriamente o Congresso e remeter-lhe mensagem com a exposição dos ministros militares, pedindo a decretação do estado de sítio, mas nunca remetendo ao Congresso projeto que é da iniciativa exclusiva dêste.

Falou, ainda, do sistema de limitações impostas pela Constituição ao regime do estado de sítio, para concluir que a suspensão das garantias constitucionais — afora as limitações do art. 209 — só pode ser decretada, além do caso de guerra externa, quando se tratar de comoção intestina que revista o caráter de guerra civil. Sem guerra civil já deflagrada não se aplicar a regra do art. 207.

Mostrou, finalmente, que a suspensão do «habeas-corpus» e do mandado de segurança determinada no projeto importa, apenas, na exclusão do privilégio daqueles «writs», mas não na supressão genérica daqueles instrumentos processuais, mantidos pela regra insofismável do art. 215 e pelo próprio parágrafo único do art. 4º do projeto, resultado de emenda do Deputado Afonso Arinos, segundo o qual «o Presidente da República e o executor do estado de sítio não poderão recusar informações ao Supremo Tribunal Federal sôbre os fatos relacionados com as pessoas referidas no art. 209 da Constituição Federal, nem sôbre as medidas tomadas e as razões justificativas das providências de exceção».

E concluiu perguntando:

— «Em que casos é que o Supremo Tribunal Federal pedirá essas informações? Não podemos enxergar outros, que não sejam os casos de «habeas-corpus» e de mandado de segurança, que são os meios de controle jurisdicional dos excessos e ilegalidades praticados na execução do sítio, na forma do art. 215 da Constituição».

(Transcrito do «Jornal do Brasil», de 24-11-1955)

Rumores de Envio de Armas Pela Itália Para o Cel. Nasser

Por JAN COSTA

Esta matéria deveria ter sido publicada no dia 21, o que não se deu em virtude do veto da censura.

ROMA, novembro (Via aérea) — O problema existe em graus variáveis em todos os países e no plano internacional, e pode ser assim formulado, embora simplificadamente: o atraso da política ou das artes de governar em relação ao progresso tecnológico retarda o desenvolvimento econômico e social dos povos. De todos, não apenas dos menos adiantados. Embora o problema sempre seja atualíssimo, o seu exame agora tem oportunidade porque êle foi — ao que saibamos pela primeira vez — apresentado numa organização internacional de que fazem parte os governos de 71 países, inclusive o Brasil: a FAO. Não foi apresentado formalmente para ser analisado ou debatido, como ocorre em regra com os assuntos levados às conferências internacionais. Mas apenas para iluminar um estado de coisas que os governantes de muitos países talvez não compreendam, como não o compreende a maioria das pessoas, pois do contrário tal estado de coisas não existiria pelo menos no seu nível atual. Em termos bastante gerais, um competente economista defendeu a técnica das acusações de insuficiência que lhe faz a política, quando na verdade é a imaturidade desta que limita a frutificação daquela. Mas vamos aos fatos.

A guisa de resposta a queixas de representantes de governos — e portanto de políticos ou da política — contra a insuficiência da assistência técnica prestada pela FAO, o diretor dessa organização fêz estas afirmações: «No campo técnico da produção, apoiados por centenas de anos de adiantamento científico, nossa tarefa é relativamente simples quando comparada com as complexidades sociais, econômicas e políticas com as quais precisamos lutar nos campos da distribuição e do consumo. Mas nêsses setores mais complexos, não podemos tirar proveito da experiência de um século no campo mais técnico? Nós temos visto a tecnologia progredir devido a uma investigação completa dos fatos, uma tendência constante de reunir e transformar os fatos em princípios comprovados, e uma vontade — mesmo uma ansiedade — de reconhecer êsses princípios e aplicá-los na prática. Seria exagerado esperar que processos semelhantes, se fôssem adotados no campo social, econômico e político, seriam menos produtivos de bons resultados? Não é o atraso do ajustamento social às transformações técnicas que constitui a maior parte das lacunas que tão ansiosamente procuramos eliminar? Se é assim, não podemos esperar reduzir êsse atraso por maior vontade de enfrentar os fatos, esclarecer princípios, e estendê-los através da cooperação internacional?»

São palavras do cientista diante da política — que esta ainda não se habituou a ouvir — e com as quais certamente nenhum candidato a deputado se tornaria merecedor dos votos de Wall Street ou da rua XV de Novembro. No entanto, já é um progresso que elas possam ser pronunciadas pelo diretor de uma organização que, afinal, é custeada pelos 71 governos que tiveram de engulí-las e ainda por cima aplaudí-las no monumental palácio da FAO em Roma. Isso sugere uma fórmula para resolver a insatisfação de muitos com a oposição dos partidos políticos: o progresso geral não caminharia mais depressa se os contribuintes mantivessem cientistas a dizerem a verdade aos governantes? Naturalmente seria preciso também escolher governantes capazes de utilizar honestamente a verdade científica, tantas vêzes falseada como o uísque das boates ou a pinga dos botequins.

Mas as palavras do diretor-geral da FAO, que se chama P. U. Cardon, é norte-americano, não são novas, e a sua tese está amplamente desenvolvida num livro («World Resources and Industries») do prof. Zimmermann, renomado economista, da Universidade da Carolina do Norte, nos E.U.A. O trabalho foi publicado há cêrca de vinte anos em sua primeira edição e certamente as condições críticas — econômicas e sociais — dos Estados Unidos depois de 1930 contribuiram para que êle definisse de maneira ainda muito atual o desajustamento a que se referiu o diretor da FAO entre o que Zimmermann chama «societal arts» e «technological arts» ou — como também poderíamos dizer — entre as instituições políticas e a tecnologia.

De certo modo é resultado dêsse desajustamento o conflito entre a liberdade de empreender, no campo econômico, e a necessidade de organizar, que emperra muitos projetos tanto dentro das nações como na esfera internacional. Na reunião que a FAO realiza em Roma tem sido dada muita ênfase, mais uma vez, ao fato de que centenas de milhões de seres humanos não têm possibilidades de satisfazer adequadamente suas necessidades mínimas de alimentação, de vestuário e de moradia, enquanto ao mesmo tempo muitos países têm dificuldade em encontrar compradores para produtos de tôda ordem que excedem o seu próprio consumo, muitas vêzes deixando-se de produzir o que encontraria colocação. O que temos não é nada mais do que um problema de organização e as tentativas de resolvê-lo na escala internacional em que êle hoje se apresenta esbarram contra a liberdade de empreender que cada país, e dentro de cada país cada grupo, querem preservar intacta sem considerar a interdependência de tôdas as partes. Os grupos privados resolvem «particularmente» as suas próprias necessidades de organização da produção, dos mercados e da distribuição através dos cartéis, que alguns governos tentam reprimir enquanto outros os fiscalizam e ainda outros os ignoram. Em certos casos de suma gravidade os próprios governos têm promovido a cartelização oficial, e entre êles já estêve o café durante a última guerra. No fundo aquele conflito não é outra coisa senão uma tentativa de busca de formas de organização compatíveis com os interêsses mais gerais. Essa como outros problemas não se resolverão satisfatòriamente enquanto a política não vier a revestir a mesma seriedade científica — por assim dizer — que explica os progressos aceleradíssimos da tecnologia.

*

Assumiu caráter sensacionalístico a notícia de que a Itália está fornecendo aviões a jato ao Egito, fato que vem aumentar a confusa situação criada no Oriente Médio pelo fornecimento de armas do bloco soviético ao mesmo país árabe. Os partidos da esquerda viram nisso mais um indício de linhas discordantes entre nações unidas pelos acôrdos de defesa do Atlântico Norte.

*

Finalmente, os jornais italianos receberam do Brasil notícias que mereceram a primeira página, até há poucos dias ocupada pela Argentina. Para os brasileiros que durante meses procuram em vão encontrar nos jornais europeus uma notícia do seu país, já é alguma coisa, embora tivesse sido preferível que se tratasse de um grande jôgo internacional no Maracanã, mesmo sem os tiros e os 152 feridos do encontro Nápoli-Bolonha na semana passada.

Feira Italiana em Caracas

ROMA, novembro (A.N. — SINB) — Um telegrama de Caracas para «Il Sole», de Milão, informa que o sr. Renzo Giorgi, da organização de feiras da ICE, se acha naquela capital sul-americana organizando a Feira Industrial Italiana denominada «A Itália Produz», e que será inaugurada no próximo mês de janeiro.

A mostra permanecerá aberta durante dois meses e ocupará uma superfície de 10.000 metros, acolhendo mais de 400 expositores.

HÉRNIA
Cura sem operação e repouso. Processo americano (rápido, indolor)
DR HAMILTON GONÇALVES
Rua 7 de Setembro, 81 — 13º andar
Edif. Moscoso Castro — Tel. 52-0032

Canetas de classe Imperator!

PREFIRAM OS GUARDA-CHUVAS COM ARMAÇÃO FERRINI
VERIFIQUE A MARCA NA VARETA

LE BRÉSIL ACTUEL 1955

Para assinalar o lançamento do álbum de propaganda do nosso país, "Le Brésil Actuel 1955, o "Journal Français du Brésil", desta capital, ofereceu, no bar da A.B.I., um coquetel a personalidades francesas e brasileiras. Aos convidados, foram entregues exemplares do livro em que se lêem colaborações de escritores dos dois países, destacando-se entre os brasileiros os srs. Alceu Amoroso Lima, Manuel Bandeira, Renato Almeida, Celso Kelly, Raul Pedrosa, Carlos Chagas, Pimentel Gomes e Osvaldo Orico, e a sra. Carmen Portinho. Na gravura, um aspecto da reunião, vendo-se, da esquerda para a direita, o jornalista Luís Aníbal Falcão, diretor do "Journal Français du Brésil"; a sra. Bernard Hardion, embaixatriz da França; o embaixador Hardion e a sra. Mineur, adido cultural da Embaixada.

Israel Desmente Ter Recebido os Aviões

TEL AVIV, Israel, 26 (UP) — Círculos israelitas qualificaram hoje de «absurdas» as informações publicadas no exterior, segundo as quais de 8 a 10 caças a jato franceses haviam sido enviados a Israel, via Roma, nas últimas 48 horas.

Os jornais londrinos, que deram essa informação, disseram que se tratavam de caças OURAGAN, cuja velocidade é de 890 quilômetros por hora.

DR. A. DE CARVALHO AZEVEDO
e DR. ROBISON ROUBACH
DOENÇAS DO CORAÇÃO
ELETROCARDIOGRAFIA
NA AVENIDA MARECHAL CAMARA, 271 — GRUPO 804 — TEL.: 52-1355 — Consultas com hora marcada.

The FIRST NATIONAL BANK of BOSTON
Fundado em 1784
Contas de Depósitos de Tôdas as Classes, Cauções, Descontos, Câmbio, Cobranças, Cartas de Crédito para Importação, Guarda de Valores, Cofres de Aluguel e Todos os Demais Serviços Bancários.
RIO DE JANEIRO
Av. Rio Branco, 18
SÃO PAULO
Rua 3 de Dezembro, 50
SANTOS
Pça. Visc. de Mauá, 14

Artigos Médicos-Cirúrgicos
Sortimento completo de instrumentos e aparelhos médico-cirúrgicos — Todos os pertences para Farmácias e Hospitais — FUNDAS PARA TODOS OS TIPOS DE HÉRNIAS — DUCHAS HIGIÊNICAS, as protetoras das senhoras casadas — Cadeiras móveis para doentes — Lâmpadas infravermelhas e tudo mais que concerne ao ramo.
BONS ARTIGOS — PREÇOS MÓDICOS
CASA NEIVA
(FUNDADA EM 1924)
49 — RUA DOS ANDRADAS — 49
FONE: 43-1794 — RIO DE JANEIRO

Laboratório ADJALBAS DE OLIVEIRA
EXAMES DE SANGUE, URINA, ETC.
Metabolismo Basal — Diagnóstico precoce de gravidez
Rua Alvaro Alvim, 21 — 8º andar — Grupo 806 — Cinelândia
Tels.: 42-4242 — 42-0503 e 52-8585.
DIAS UTEIS: DAS 7 AS 19 HORAS. DOMINGOS: 8 AS 13 HORAS

De R. Magalhães Júnior

Ainda o Tratado de Insulamento

CLARO que Stenvenson não abandonou sua ilha, mas poderia ter sido mais feliz nela se tivesse ignorado o drama de Mataafa, o rei deposto. Donde creio que seria prático escrever alguém, com a sabedoria de um Montaigne ou de um Montesquieu, um «Tratado de Insulamento». Verdade é que hoje já não existem homens tão sábios, tão sensatos, tão prudentes. A humanidade anda muito assanhada. Somos todos mais ou menos malucos e quando menos e onde menos se espera aí se manifesta a maluquice. Se houvesse, porém, alguém naquelas condições, o tratado seria escrito. Não o escrevo, porque também me incluo naquele rol de incapazes. Limito-me a apontar a necessidade de tal tratado. Quem sabe se uma equipe do DASP, que sabe fazer tudo, não saberia fazê-lo? O DASP já é, em si, uma ilha, aliás muito independente, altaneira, mais soberana, talvez, que a de Cuba. É uma ilha administrativa. Esplêndida. Mas passemos às outras, mais concretas, terra-à-terra, com água em tôrno. O pintor Gauguin, como Stevenson, também seguiu no mesmo rumo e encontrou a sua em Tahiti. Somerset Maugham preferiu Pago-Pago, mas apenas como cenário de um conto. Melhor do que êle fêz Swift, que inventava as suas ilhas e as colocava onde queria. A de Laputa, por exemplo, êle a colocou no ar, acima das nuvens, entre a terra, que sabemos que existe e é um triste lugar, e o céu que supomos existir num rasgo de admirável otimismo. Para alguns, ilhófobos, o insulamento é suplício irritante. Não gostaram de ilhas os que foram em 1849, 1922 e 1924, para as ilhas de Fernando de Noronha e da Trindade. Nem os que vão ainda hoje para um lugar chamado Dois Rios, na Ilha Grande. Para aí foi uma vez um general chamado Flôres da Cunha. Êsse nunca mais quererá ir para ilha alguma. Prefere a terra firme. Outrora, preferia as atitudes. Mudanças. Mas se há ilhas-presídios por determinações de govêrno, há outras que o são por determinação da natureza. Por exemplo: a ilha deserta, a que aporta um náufrago. Por maior que ela seja, ela prende, passa a ser prisão, se lhe faltar o espírito insular, o desejo de isolamento. Pequena exibição de conhecimentos etimológicos: isolamento vem diretamente de ilha, por via de «isola». Com essa exibição, passamos a outra, de caráter literário. Não falaremos da ilha de Juan Fernandez, onde se supõe que tenha aportado o herói que serviu de modêlo ao Robinson Crusoé, de Daniel Defoe, porque isso é banal. Um herói que serve de modêlo aos panos de cobrir bule da escola de bordados com linhas de côr da Cia. Singer! Direi, entretanto, que o recato de Robinson começou a ser perturbado quando ali apareceu o indígena Sexta-feira. Tôdas as complicações começam quando somos mais de um, e as opiniões se dividem. Tanto pior quando vem mais gente, de armas na mão, e chega aquêle capítulo dos marujos inglêses rebelados que depõem o capitão do seu navio e o desembarcam na praia. Defoe não esclarece bem, mas acho que iam ser piratas, se não fôssem por sua vez insulados, graças ao ardil de Robinson. Só em romances de Defoe e de outros as situações se invertem com tanta rapidez e a hierarquia se restabelece, para o triste epílogo da volta à civilização que tinha mandado à ilha tão boas biscas. Minhas reminiscências são outras. Lembro-me de uma página deliciosa de H. G. Wells, que ofereço aos meus leitores, em canhestro resumo: um náufrago, numa ilha deserta, alimentava-se de peixes, mariscos e côcos. Mas sentia-se só. Encontrou um ovo, que dera à praia. Era enorme. Êle mesmo, abraçando-o, chocou-o. Nasceu uma espécie de um frangão, rebento imprevisto de uma espécie aparentemente extinta. Ficou feliz. O frangão cresceu vertiginosamente. Ficou uma espécie de perú, uma espécie de ema, uma espécie de avestruz, ou de móa, musculoso, de bico afiado. Exigia-lhe muita comida. O homem definhava. Não podia pescar mais para si. Só para o bicho. O companheiro por êle chocado virara o seu inimigo e o seu flagelo. O homem foge para o alto de um coqueiro. De lá, atira um côco numa saliência que o bicho tinha na cabeça. Era a sua crista de Aquiles. Mata-o. Outra vez só, o homem desce. Está comovido. Apesar de tudo, gostava do bicho. E chora, chora, chora... Chama-se o conto «The Aepyornis Island». O fim é besta. Solução antropocêntrica. A verdadeira seria o bicho não ter aquela crista e comer o homem, fazendo, ao fim, glugluglu, — sua maneira de cantar vitória. E seria merecido. Não fôsse besta. Quem o havia mandado chocar aquêle ôvo suspeito?

Protesto Contra a Prisão Do Filho De Um Ex-Senador

Começou o Estado de Sítio Com a Prisão de Comunistas

Repressão a um Comício em Pôrto Alegre

PÔRTO ALEGRE, 26 — Já se fizeram sentir nesta capital as consequências do estado de sítio. Elementos filiados ao extinto Partido Comunista Brasileiro, desobedecendo a determinação da polícia, que não mais permite a realização de comícios, resolveram levar a efeito um «meeting» anunciado para às 17 horas de ontem, em frente ao novo edifício da Prefeitura. Em consequência, várias prisões foram feitas em duas diligências.

A primeira batida policial se verificou no cruzamento das ruas Caldas Júnior e Sete de Setembro, onde foram presos o motorista profissional Pedro Pereira Lima, que dirigia o auto de praça no qual viajavam Flori Ramos de Aguiar, Lúcio Magalhães Osório, estudantes do «Colégio Júlio de Castilhos», e Nestor Vargas. Todos são apontados pela polícia como membros do Partido Comunista.

Os detidos estavam fazendo propaganda do comício que pretendiam realizar. Através de um auto-falante concitavam a população a comparecer ao comício e visavam também a pessoa do atual secretário do Interior, coronel Peracchi Barcelos.

Ao se defrontarem com a polícia, os ocupantes do automóvel tentaram escapar, sendo interceptados pelo carro da Rádio Patrulha que passava naquela ocasião pelo local. Em consequência travou-se ligeira luta entre os presos e os policiais, tendo uma das rodas do carro passado sôbre o pé direito do motorista Francisco Santos, que conduzia a viatura policial, necessitando ser medicado no Pronto Socorro. O Inspetor Brusque Andra foi atingido por um pontapé no ventre, sendo levado para o hospital da municipalidade, a fim de ser medicado. Finalmente, foram dominados os ocupantes do carro e levados ao DPT, para serem autuados em flagrantes por desobediência, desacato e resistência à prisão.

Entrementes, outra «canoa» policial saía com destino ao largo da Prefeitura, onde se achavam os promotores do comício, sendo ali efetuadas diversas prisões. (Asp).

REINA CALMA NO ESTADO

PÔRTO ALEGRE, 26 — A situação calma reinante em todo o Estado não sofreu alteração. A população civil e os militares não tomaram qualquer providência especial em face das últimas notícias referentes à aprovação do estado de sítio. O comando da Zona Militar do Sul não recebeu nenhuma comunicação sôbre a nova ordem. As tropas que se encontravam de prontidão já regressaram ao estado normal. As unidades de artilharia antiaérea já não se encontram no Morro do Menino Deus. As baterias instaladas em Caxias do Sul regressaram à sede.

Fala-se, nos meios militares, que o comando da Zona Militar do Sul distribuirá uma nota oficial, no caso de serem postas em prática medidas especiais do Govêrno Federal. — (Asp).

REQUERIDAS INFORMAÇÕES AO MINISTRO DA JUSTIÇA

DUAS SESSÕES NO SENADO

O SR. Dinarte Mariz protestou, na sessão de ontem no Senado, contra a prisão e o espancamento do acadêmico Ferreira de Sousa, presidente do Centro Acadêmico da Faculdade Católica de Direito e filho do ex-senador José Ferreira de Sousa. Declarou o representante potiguar que a lei de exceção já começa a produzir os seus efeitos, merecendo por isso a maior atenção dêsse govêrno a segurança e a integridade dos cidadãos.

Concluiu o orador enviando à Mesa um requerimento de informações dirigido ao ministro da Justiça pedindo informações a respeito do incidente e indagando se as autoridades estão dispostas a punir os responsáveis por essa violência.

BIBLIOTECAS

O sr. Atílio Vivaqua teceu considerações sôbre o Instituto Superior de Estudos Brasileiros criado pelo ex-ministro Cândido Mota Filho. Referiu-se, depois, à necessidade da criação e organização de bibliotecas ambulantes, rotativas, subordinadas ao Instituto Nacional do Livro.

GILBERTO CARDOSO

O sr. Tarciso Miranda fêz o necrológio do sr. Gilberto Cardoso, presidente do Flamengo Futebol Clube, falecido subitamente na madrugada de ontem.

GASOLINA

O sr. Felinto Muller reclamou fornecimento de gasolina para o Estado de Mto Grosso, ainda que seja necessário aumentar o preço.

ORÇAMENTO

Passando-se à ordem do dia, foi aprovado o Orçamento referente ao Ministério da Educação e Cultura.

O plenário aprovou, ainda, dois projetos, um subrindo o crédito de Cr$ 905.679,00 destinado a indenizar prejuízos através do Ministério da Guerra e o outro autorizando a prorrogação por mais cinco anos, dos financiamentos para aquisição de moradias pelo Clube Militar.

SESSÃO NOTURNA

A sessão extraordinária realizada à noite, consistiu apenas na votação das matérias constantes do dia, tendo sido aprovado, em primeiro lugar, o anexo do Orçamento relativo ao Ministério da Saúde.

Foram aprovados mais os seguintes projetos: que concede o domínio, útil de um terreno de marinha e acrescido à Prefeitura Municipal de Florianópolis; que autoriza o Poder Executivo a abrir, pelo Ministério da Viação, o crédito especial de Cr$ 669.763.232,50, destinado a regularizar as despesas feitas, mediante adiantamento, com execução de obras de emergência na região nordestina assolada pela sêca; que mantém

(Conclui na 4.ª página)

BANCO LINO PIMENTEL
CONSULTEM NOSSAS TAXAS

MUITOS CANDIDATOS À PRESIDÊNCIA DA COFAP

SERIA ESCOLHIDO UM MILITAR

ATÉ ontem não era conhecido, ainda, o novo presidente da COFAP, cargo para o qual há muitos candidatos. Segundo nos foi possível apurar, a tendência é confiar o pôsto a um militar, admitindo-se que apenas para responder pelo expediente, uma vez que o ministro criou, no seu gabinete, uma comissão de abastecimento e preços absorvente das atribuições da COFAP e do SAPS.

Cumpre assinalar que, segundo informação não oficial, o general Hélio Braga, ex-presidente da COFAP, estêve com o ministro, ao que parece, tratando do assunto, e que o seu nome teria a oposição de elementos influentes do govêrno.

Em outras fontes, soubemos que para o SAPS foi convidado o sr. Francisco Lopes Meireles, atual diretor geral do SESC Nacional.

Exonerados os Diretores da Agência Nacional e do SAM

O presidente da República assinou decretos, na pasta da Justiça, concedendo exoneração, de diretor da Agência Nacional, ao sr. Alberto Pádua de Araújo; e, de diretor do Serviço de Assistência a Menores, ao sr. Paulo Nogueira Filho.

POSSES NO GABINETE DO MINISTRO DO TRABALHO

Perante o ministro do Trabalho, e na presença de elementos petebistas, os srs. Paulo Marzagão e Eurico de Aguiar Sales tomaram posse nos cargos de, respectivamente, delegado do Trabalho em São Paulo e presidente do Conselho Nacional do SESI.

TOMOU POSSE O PRESIDENTE DO SESI

Sob a presidência do ministro do Trabalho, teve lugar, ontem a solenidade de posse do sr. Eurico de Aguiar Sales, no cargo de presidente do Conselho Nacional do Serviço Social da Indústria.

ROB ROY

O extraordinário aventureiro escocês, é a historieta que publica o «DIÁRIO DE NOTÍCIAS», tôda QUINTA-FEIRA, no colorido Suplemento de Historietas de WALT DISNEY

NÃO O PERCA

PROJETO DE LEI DISPONDO SÔBRE A ORGANIZAÇÃO BÁSICA DO EXÉRCITO

Criação da Arma de Comunicações e de Novo Quadro de Engenheiros

MENSAGEM DO CHEFE DO GOVÊRNO

O PRESIDENTE da República enviou mensagem ao Congresso, acompanhada de projeto de lei que dispõe sôbre a Organização Básica do Exército. Louva-se a mensagem presidencial numa exposição de motivos encaminhada pelo ministro da Guerra, ponderando a necessidade das leis básicas que regem a estrutura e funcionamento do Ministério da Guerra, as quais, por datarem de quase dez anos, não mais estão em condições de atender às reais necessidades do Exército, cuja evolução se tem processado de maneira acentuada, sobretudo nos últimos anos.

Salientou o general Teixeira Lott que, em verdade, legislação complementar tem sido baixada pelas autoridades competentes, à medida das necessidades mais prementes, a fim de afastar dificuldades em preencher lacunas. Daí, porém, a necessidade de consolidação geral de toda essa complexa e por vêzes superabundante legislação, que priva as autoridades da indispensável flexibilidade na sua aplicação.

LEI ÚNICA, FLEXÍVEL E AMPLA

O projeto submetido à apreciação do Congresso reúne, em uma lei única, suficientemente flexível e ampla, todas as disposições realmente básicas à organização do Ministério da Guerra, deixando-se de lado, dentro da alçada do Poder Executivo ou mesmo do próprio ministro de Estado, a regulamentação subsequente de quaisquer pormenores e complementos, naturalmente sujeitos a alterações mais freqüentes, em função da evolução efetiva das necessidades e circunstâncias.

Ao mesmo tempo, foi possível, graças mesmo a essa consolidação e simplificação dos textos legais, escoimá-lo de prejudiciais repetições, ambigüidades e até contradições, dando-se à nova lei uma redação mais ou menos uniforme e de inteligência mais imediata.

POUCAS ALTERAÇÕES

Ressalta a exposição de motivos do ministro da Guerra que a organização geral estabelecida para o Ministério em pouco difere da atual, não sendo, porém, de subestimar as benéficas repercussões que certamente advirão do número, embora reduzido, das alterações introduzidas. E' que se objetivou, fundamentalmente, a rearticulação do conjunto em um todo conexo e lògicamente interrelacionado, garantindo-se dêsse modo, real eficiência ao planejamento, direção, coordenação e contrôle de tôdas as atividades, sem prejuízo da útil descentralização de responsabilidades que virá aliviar os encargos burocráticos das autoridades situadas nos mais altos graus da hierarquia.

O reagrupamento mais simples e racional dos diferentes serviços e atividades, tanto no sentido lateral como no vertical, determinou a criação de um órgão especial, o Departamento Geral do Pessoal, coordenador de todos os assuntos relativos ao pessoal do Ministério (militar, civil, da ativa e da reserva, questões de recrutamento, assistência e previdência sociais). Com isso, haverá distribuição mais equilibrada e melhor adequada dos encargos referentes ao material entre o Departamento de Provisão Geral, supervisor das atividades de suprimento e manutenção e o Departamento de Produção e Obras, ao qual caberá coordenar e fiscalizar tôda a fabricação e recuperação do material de guerra, a pesquisa técnica e científica especializada e a execução e conservação de obras militares, vias de transportes e de comunicações. Como conseqüência, a Comissão Especial do Serviço Social do Exército passará à categoria de Diretoria, tal como estavam a exigir o seu caráter permanente e a importância cada dia crescente dos encargos que lhe estão afetos. Por desdobramento, criaram-se outros órgãos especializados, a Diretoria de Engenharia e Comunicações e a de Patrimônio do Exército.

ESTADO MAIOR E ÓRGÃO DE PLANEJAMENTO ECONÔMICO-FINANCEIRO

Ao Estado Maior do Exército permanecem atribuídas as superiores tarefas de coordenação e planejamento que sempre lhe foram privativas, deixando-se-lhe, por isso mesmo, diretamente subordinados, os órgãos a que está afeta a supervisão de tôdas as atividades relativas ao ensino, à instrução e ao serviço geográfico, além das Escolas de mais elevado nível do Exército.

O projeto de lei inclui, sob direta orientação do ministro, um alto órgão encarregado do planejamento econômico-financeiro, da elaboração orçamentária e do contrôle das aplicações financeiras do Exército — a Comissão Superior de Economia e Finanças — cuja criação é inadiável em face da complexidade crescente dos encargos do Ministério, nesse setor chave da administração. Por outro lado, deixa de considerar entre os órgãos de direção, a Inspetoria Geral do Exército, recentemente extinta, por se haver evidenciado, na prática, a inconveniência de existir mais um intermediário entre o ministro de Estado, comandante do Exército e os altos comandos das Fôrças Terrestres.

Quanto a estas, não há inovações de monta, substituindo-se apenas a denominação de Zonas Militares, e firmando-se a idéia da repartição de Fôrças Terrestres em número variável de Exércitos, todos diretamente subordinados ao Ministro de Estado e cujos comandantes, nas respectivas zonas, passam a exercer autoridade sôbre tôdas as organizações nela sediadas. A definição do número, composição e área territorial, tanto dos Exércitos como das Regiões Militares ficam na alçada do Poder Executivo, o qual poderá, com muito maior propriedade e presteza, atender à necessidade de manter correspondência perfeita em relação à organização e repartição territorial das fôrças pertencentes aos Ministérios da Marinha e Aeronáutica, tudo com vistas ao planejamento combinado da segurança nacional, à cargo do Estado Maior das Fôrças Armadas.

ARMA DE COMUNICAÇÕES E ENGENHEIROS INDUSTRIAIS

No que se refere à estrutura geral, do Exército, mantém o projeto o que já existe com apenas três substanciais modificações, a saber: criação, ao lado da Infantaria, Cavalaria, Artilharia e Engenharia, de uma quinta Arma — a de Comunicações, velha aspiração dos meios militares, que vem atender a uma necessidade reconhecida em face da evolução da técnica militar, que exige especialização de oficiais combatentes; remodelação do atual quadro Técnico da Ativa, dando-lhe real unidade e autonomia, de modo que os oficiais especializados na Engenharia industrial não mais figurem nos próprios quadros das Armas e possam ter uma formação orientada desde cêdo, mais econômica e com maior eficiência, para as atividades técnicas que irão desempenhar durante a carreira militar. Dêsse modo, grupar-se-ão no Quadro de Engenheiros Industriais, os especialistas em Engenharia de armamento de automóvel, de metalurgia, química e eletrônica, sem prejuízo de outras especialidades que futuramente possam vir a ser criadas por lei. Por outro lado, prevê-se a não inclusão nesse quadro de outras especialidades atualmente existentes, as quais melhor virão a ser atendidas mediante a indispensável especialização do próprio oficial nas Armas de Engenharia ou de Comunicações.

A terceira modificação em vista no projeto da Lei Básica do Exército é a remodelação do atual Quadro Auxiliar de Oficiais (QAO), que se desdobra em dois — o Quadro de Oficiais Burocratas e o de Oficiais Especialistas, assegurando-se o acesso ao oficialato das praças, não só para o exercício de funções na burocracia militar, mas também para o desempenho de atividades técnicas de grau médio — mecânicos, eletricistas, etc. — com o que se espera evitar a atual evasão continuada dos especialistas formados, a grandes custas, pelo próprio Exército, mas atraídos, pouco depois para o meio civil, pela maior remuneração e melhores perspectivas de acesso.

Observa, por fim a exposição que o projeto de lei limita-se a estabelecer as diretrizes básicas, cumprindo deixar para as leis complementares a fixação dos novos quadros, condições de ingresso e acesso que nêle vigorarão, bem assim as disposições transitórias, que envolvem problemas de múltiplos interêsses sociais e até direitos adquiridos.

Agulhas — Agulhas — Agulhas

Fidelitone Master, Fidelitone de Luxo, Nylon para 3 rotações, acetato de 10" e 12", Audiodisc, Fitas magnéticas para gravações, etc... etc... Tels: 43-6285 e 48-5662 — Recados para NÉLSON.

ZONA NORTE DA CIDADE
Carne de Primeira Qualidade
Sem Ôsso — Quilo 38,00
TEM SEMPRE À VENDA NO
AÇOUGUE MUNDIAL
AV. PRESIDENTE VARGAS, 3.930
Próximo do Super Mercado P. Bandeira

LEIA E ASSINE
O ESTADO DE S. PAULO
O MATUTINO DE MAIOR CIRCULAÇÃO NO BRASIL
Sucursal no Rio: — Rua da Quitanda, 3 — 9º andar — Grupo 901 — Tels.: 22-4851 e 52-3769.

BALLET Kikymora

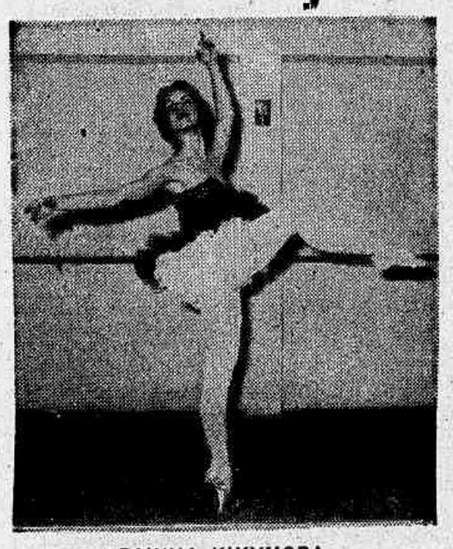

RAINHA KIKYMORA
VERA LEMOS DUARTE
Apresentação das alunas da Professôra
YVONNE MAIA FORTE
TEATRO JOÃO CAETANO
DIA 29 AS 20h30m.

Elimine
A VASSOURA
O ESPANADOR
E O PANO DE PÓ

E MANTENHA puro
O AR DE SUA CASA
com o
ASPIRADOR DE PÓ
Real
Leve e fácil de manejar
Seus utilíssimos acessórios tornam fácil, rápida e perfeita a limpeza da casa.
Feito de plástico inquebrável, "REAL" é ultra moderno — diferente dos aspiradores comuns.
Produz ar quente para a secagem de cabelo e de roupa. Dispositivo para espargir água, inseticidas, tintas e perfumes.
Custa menos, gasta menos eletricidade e oferece 3 anos de plena garantia.
Conheça-o nas principais casas do ramo
Produto fabricado e garantido pela
INDUSTRIAL ELÉTRICA PUPP S. A.
End. Telegr.: "PUPPSA" - Caixa Postal 6565 - S. Paulo
Norton 1.317
Representante no Rio: — APAREL HOS ELTRO-DOMÉSTICOS, LTDA.
Rua Ramalho Ortião, nº 12 — 2º andar.
End. Telegr.: RIOPUP PSA — TEL.: 43-1743.

Diario de Noticias

DIRETORES: O. R. DANTAS
JOÃO PORTELLA R. DANTAS

NOVEMBRO — 1955

D	S	T	Q	Q	S	S
		1	2	3	4	5
6	7	8	9	10	11	12
13	14	15	16	17	18	19
20	21	22	23	24	25	26
27	28	29	30			

1 — Todos os Santos;
2 — Finados;
15 — Proclamação da República.

ACONTECEU HÁ 20 ANOS

O que o "Diário de Notícias" publicava no dia

27 DE NOVEMBRO DE 1935

(Quarta-feira)

Publicava-se o decreto n. 457, datado da véspera, que declarava em estado de sitio todo o território brasileiro, em virtude da insurreição comunista no Nordeste. Pernambuco voltava à normalidade e Natal permanecia, ainda, sob o govêrno dos rebeldes.

—0—

Era lançada a pedra fundamental da Casa do Médico, na Esplanada do Castelo, pelo Sindicato Médico Brasileiro.

—0—

28 DE NOVEMBRO DE 1935

(Quinta-feira)

Sublevavam-se, no Distrito Federal, o 3º R. I., localizado na Praia Vermelha, e a Escola de Aviação. Os amotinados foram vencidos depois de algumas horas de luta intensa com as tropas legais, registrando-se mortos e feridos entre militares e civis.

—0—

Era, finalmente, dominada a rebelião comunista em todo o país.

PARA TODOS

— SIDERÚRGICAS
— COOPERATIVAS
— FORTE E CIDADE

SIDERÚRGICAS — Um dos principais projetos realizados na Grã-Bretanha, no após-guerra, foi a construção das maiores siderúrgicas e usinas de estanho da Europa. Localizam-se em Gales do Sul e custaram aproximadamente setenta milhões de libras. Atualmente, estão sendo efetuados aperfeiçoamentos no sentido de aumentar a capacidade de aço bruto de 1.400 milhões de toneladas, produção de 1953, para 2.400 milhões em 1958. Êsses melhoramentos e mais a construção de outra usina de estanho, com capacidade anual de 375.000 toneladas, estão orçados em quarenta milhões de libras. Outra característica do progresso britânico no após-guerra foi o aumento da eficiência do combustivel. Em 1945, os altos fornos usavam aproximadamente vinte e três cwts. de coque para produzir uma tonelada de ferro em lingotes. Essa média foi consideravelmente reduzida devido não apenas à instalação de fornos maiores mas também aos métodos aperfeiçoados na preparação do minério.

• • •

COOPERATIVAS — Ao iniciar-se o ano corrente, havia no Brasil 3.572 sociedades cooperativas registradas no Serviço de Economia Rural. O grupo mais numeroso é o das cooperativas de consumo, no total de 1.657.

• • •

FORTE E CIDADE — Ruínas de um forte e de uma cidade construídos pelas tropas francesas em 1731 foram descobertas recentemente em Crown Point, no maciço dos Arrondacks, ao norte de Nova York. Naquele ano, os franceses construiram o forte S. Frederico. Em tôrno do centro militar surgiu ràpidamente uma cidade que chegou a ter seis mil habitantes, passando a ser, depois de Quebec, a mais importante aglomeração francesa da América do Norte. Em 1759 os ingleses incendiaram a cidade, forçando seus habitantes a se refugiarem no Canadá Francês. As pesquisas levadas a efeito últimamente permitiram encontrar subterrâneos e o traçado da cidade, além de numerosos objetos de uso.

Atos do Presidente da República na Pasta do Exterior

O presidente da República assinou decretos, na pasta do Exterior, suprimindo o Consulado Honorário do Brasil no Pireu, Grécia; dando a designação de Missão do Brasil junto às Nações Unidas e Delegação do Brasil junto à Organização dos Estados Americanos, às representações permanentes criadas pelo decreto 23.942, de 28 de outubro de 1947; e, nomeando cônsules honorários do Brasil — em Bilbão, Espanha, Jayme Arroyo y Barrios e, no Luxemburgo, Grão Ducado do Luxemburgo, Jules Hayet.

Parlamentares Visitarão o Ministro do Exterior

O ministro das Relações Exteriores, embaixador José Carlos de Macedo Soares, receberá amanhã, segunda-feira, às 16 horas, no Palácio Itamaraty, os membros da Comissão de Diplomacia da Câmara dos Deputados, srs. Dantas Júnior, presidente; Hugo Napoleão, vice-presidente; Artur Audrá, Carlos Albuquerque, Edilberto de Castro, Filadelfo Garcia, Menotti del Picchia, Newton Carneiro, Ovidio de Abreu, Plinio Lemos, Rafael Correia, Vieira de Melo e Yukishigue Tamura.

Renovação de Licenças de Veículos

A renovação das licenças dos veículos para o exercício de 1956 será feita através do Automóvel Clube do Brasil, com a necessária antecedência, para evitar o satropelos de última hora.

Os associados do Automóvel Clube do Brasil estão sendo convidados a apresentar, a partir do próóximo dia 1º de dezembro, a licença referente ao ano de 1955, para que sejam providenciados os pagamentos de multas no Serviço de Trânsito, da taxa da Petrobrás e da nova licença da Prefeitura.

Pagamento no Tesouro

Serão pagas, amanhã, as seguintes fôlhas: aposentados da Viação: 4906-26-20.

Inspirados por Satanás

ENTRE as curiosidades que o leitor atento não terá deixado de notar nos jornais de ontem — primeiro dia do estado de sitio — figurava o convite do presidente dos clubes JJ aos seus associados para que não deixem de comparecer às cerimônias civico-militares com que anualmente são homenageadas as vitimas da intentona comunista de 27 de novembro de 1935, que foi, aliás, o primeiro grande passo para o opróbrio de 37. «Lembrai-vos de 35», é o que significa a romaria anual a S. João Batista, onde se rememora o feito dos que morreram em defesa da democracia, muitos dêles fria e covardemente assassinados.

A fim de participarem de tais comemorações é que estão sendo convocados os membros dos clubes JJ, aliados dos comunistas na última eleição, pois o Partido Comunista foi sabidamente a mais vasta e eficiente das organizações JJ em todo o país. O acôrdo das referidas «consoantes» com a seção brasileira daquele partido internacional, foi o que lhes proporcionou a pequena vantagem acurada pelos resultados eleitorais. Mas, obtida a vantagem, o acôrdo com o P.C.B. passou a funcionar contra o interêsse do clube, ameaçando mesmo atravessar no seu caminho um obstáculo intransponivel.

Pareceu, pois, chegada a hora de uma demonstração anti-comunista dos clubes JJ, e o 27 de novembro lhes oferece a desejada oportunidade. Não é impossivel que os próprios comunistas aceitem ou mesmo tenham inspirado a manobra tática. Intimidade e influência para isso por certo não lhes faltam, pois os clubes JJ estão, agora, abrigando o M.N.P.T., que é aquela associação comunista fechada por decisão da Justiça, mas, que refloresce à sombra dos clubes JJ, como anuncia vitoriosamente a «Imprensa Popular». O entendimento, portanto, continua, entre os aliados da campanha eleitoral.

Nêsse clima, com êsses coadjuvantes, ante essas perspectivas de um futuro próximo, é que hoje será cultivada a memória dos que tombaram na resistência ao «putsch» comunista de 35. A cerimônia confortadora e educativa, pelo seu alto sentido de exaltação do civismo, apresentará êste ano, ao lado desta significação moral e nacional, êsse outro aspecto da participação de um grupo para o qual a palavra «civismo» parece antes escrita com uma letra mudada.

É a situações positivamente vexatórias como essa que conduz a complacência com os «oportunistas disfarçados como Satanás que os inspira», a que se referiu D. Jaime Câmara, em recente alocução pela Rádio Vera Cruz. Advertiu ainda Sua Eminência que «se queremos união e paz nesta Pátria, estejamos todos aliados contra êste inimigo externo que, sorrateira e manhosamente finge apoiar quaisquer situações para embrulhar a todos e sôbre todos tripudiar».

Não poderia vir mais a propósito a advertência do Cardeal D. Jaime Câmara sôbre essas atividades sorrateiras contra as quais é preciso, efetivamente, mantér alerta a Nação. A Igreja cabe, sem dúvida, a missão de mostrar ao povo brasileiro os riscos a que se expõe na luta desigual, pela falsidade do adversário «disfarçado como Satanás que o inspira», contra êsses inimigos da Pátria e da Fé que anima, conforta e tem preservado o Brasil, em seus periodos mais angustiosos e incertos. A Igreja, em sua posição de alheiamento das lutas pela conquista do poder politico, em seu zêlo na defesa universal e permanente dos valores espirituais da civilização cristã, na justa compreensão, sempre revelada, dos problemas sociais, cuja solução preconiza como decorrência do respeito devido à pessoa humana, a Igreja e só a Igreja tem autoridade para incutir no povo o sentimento do dever de empreender a cruzada dos tempos modernos contra êsses manhosos e agressivos infiéis.

O que talvez não tenha ocorrido a D. Jaime Câmara, por mais que se mostre informado dos métodos satânicos do «inimigo externo» que a todos quer embrulhar, é a possibilidade de vir a encontrá-lo, com as manhas e a desfarçatez habituais, na linha de frente da própria luta... Contra o comunismo, como se pode prevêr em face do convite dos clubes onde atualmente «funcionam». É muito possivel que tenham êles, como Satanás que os inspira, o desplante e a audácia de ir fazer a auto-critica do «putsch» de 35, vinte anos mais tarde, diante do túmulo de suas vitimas.

CONFERÊNCIA DA BORRACHA

ESTÁ sendo convocada para reunir-se em Manaus a Quarta Conferência Nacional da Borracha, destinada a tratar de um dos principais problemas do país, produtor e, no entanto, importador da matéria prima, imprescindivel ao século em que a civilização «caminha sôbre rodas» — rodas revestidas de muito boa goma. O secretário executivo é um dos maiores conhecedores do assunto, o ex-deputado Cosme Ferreira Filho.

Dois problemas principais devem preocupar os conferencistas e os observadores: os preços dos artefatos e a importação. Relativamente aos preços, desnecessário será dizer que a privilegiada indústria dos pneus está levando a melhor em relação ao povo brasileiro. As vendas já lhe deixavam grandes lucros, mas foram sempre conseguindo majorações que contribuem para o encarecimento do custo de vida e poderiam, se concedidas, ser mais suaves.

Relativamente à importação, o problema está no aumento da produção de borracha no território nacional. Tempos atrás, o nosso país ostentou o título de maior produtor de borracha, até que as plantações em larga escala no Oriente nos afastaram do mercado mundial e, por fim, destruiram quase a economia gomífera brasileira, colocando-a, como hoje se encontra, na dependência dos concorrentes para atender a extraordinária demanda do mercado interno. Dizer-se, algum tempo atrás, que o Brasil viria a importar borracha seria o mesmo que dizer, agora, que o Brasil vai importar café. Não estamos livres de cair nesta última hipótese, caso se verifiquem as mesmas circunstâncias em que deixamos tombar a produção de borracha.

Procurar as árvores na selva, que parecia a reserva inexgotável, não se aconselha mais. O dispêndio, os riscos, as dificuldades são de tôda ordem. Precisa o Brasil de entrar no regime das plantações de borracha, que há tanto tempo, os exemplos dos Estreitos lhe mostram.

Há, entretanto, como que um relaxamento da vontade nacional nesse setor. As tentativas que foram feitas, no vale amazônico não estão proporcionando os resultados econômicos esperados. Nem mesmo as culturas feitas no vale do Tapajós pelo Instituto Agronômico do Norte comparecem com um coeficiente digno de nota. O Banco de Crédito da Amazônia, cujo primitivo nome, — Banco da Borracha — indicava, o que êle deve ser, uma agência de estímulo ao principal produto da região — não está atuando com a eficiência necessária. A produção não sobe a um índice confortador, como o demonstrou, na Câmara, o deputado Gabriel Hermes.

E' evidente que existe qualquer coisa de errado na produção de borracha. Algo que precisa de consêrto, pois o Brasil não pode continuar a despender preciosos dólares na importação de um produto que pode obter, fàcilmente, dentro de casa.

MUITO BARULHO POR NADA

FOI noticiado que não tenciona o Govêrno utilizar-se dos extraordinários poderes que lhe confere o estado de sítio, à vista da situação de absoluta calma reinante em todo o país. Êsses poderes, êle os teria pedido para conservá-los como maior de espadas — se bem que espadas, hoje em dia, já não sejam trunfo, mas simples elemento decorativo — ou como se guardam na despensa umas latas de «petits-pois», para safar a onça, quando der e vier.

Não se poderia desejar mais completa confissão da inconstitucionalidade dêste estado de sítio. Realmente, a Constituição vigente não admite o estado de sítio sob a espécie de uma estocagem de poderes excepcionais, dos quais possa o Govêrno lançar mão, se fôr o caso ou deixar que murche feneça, esquecido na coleção do «Diário Oficial», sem outra função que não a de ameaça aos cidadãos, pela incerteza dos seus direitos naqueles pontos essenciais que se querem, pelo contrário, certíssimos e seguros contra todo eventual abuso de poder. E' isto, exatamente, que a Constituição não permite. E nem por outra razão exige que a decretação premunitória da medida se justifique ùnicamente ante a iminência de guerra civil, evidenciada por fatos.

Ao fazer a observação, anima-nos principalmente o intuito de discutir doutrinàriamente o problema, já que o caso atual é assunto resolvido. Para o prestígio das instituições, porém, importa, e muito, que se firme doutrina sôbre êste e outros pontos de uma lei arrancada ao Congresso em verdadeira maratona legislativa, com sessões noturnas a se espraiarem nas sonolentas sessões matinais das duas Câmaras estrompadas, a votar desabaladamente, saltando obstáculos regimentais, uma lei da qual o Govêrno, depois de obtida, confessa tranquilamente não carecer senão como fôrça potencial.

Convém muito, neste caso, que o cesteiro que fêz o cêsto não se disponha a fazer um cento. Eduque-se a opinião nacional no respeito às normas constitucionais, interpretadas e aplicadas com o sincero propósito de acertar, cumprindo-as de acôrdo com o seu espírito e sua letra. O texto constitucional, bem o sabemos, é passível de uma interpretação construtiva que lhe venha a suprir aparentes falhas e omissões. Nunca, porém, violentado o seu conteúdo, de modo a transformá-lo no oposto do que significa, tendo-se o dito por não dito e vice-versa, como entre nós acontece com lamentável frequência.

Não sendo de admitir-se que nos venha o Govêrno dizer uma coisa pela outra, temos que a prova de resistência física, em falta de outra, exigida ao Congresso, tinha a justificá-la apenas alguma coisa que agora se verifica não ser coisa alguma. Que dirá a isso o Congresso, onde, por êsse nada, se fêz tanto barulho?

LIMITAÇÕES DO SÍTIO

Pedro Dantas

ENTRE os direitos individuais assegurados aos brasileiros pela Constituição Federal, no art. 141, com seus 38 parágrafos, há pelo menos dois que não podem ser suspensos pelo estado de sítio. São êles os constantes dos parágrafos 23 e 24 do referido art. 141, que protegem, respectivamente, a liberdade de locomoção, ameaçada de cerceamento ilegal ou abusivo, mandando que, nesses casos, se dê «habeas-corpus» a quem sofrer a violência ou se vir ameaçado de sofrê-la, e os demais direitos não amparados por «habeas-corpus», os quais serão protegidos por mandado de segurança, seja qual for a autoridade responsável pela ilegalidade ou abuso de poder. O estado de sítio não suspende, não pode, juridicamente, suspender êsses direitos, pois que não elimina, num e noutro caso, a hipótese de abuso do poder e consequente ilegalidade dos atos do Poder Público.

Então — poder-se-ia argumentar — para que serve o sítio? Subsistentes o «habeas-corpus» e o mandado de segurança, não disporia o govêrno de meios de ação repressiva ou preventiva mais amplos do que aquêles de que normalmente dispõe. Não é exato. A objeção é absolutamente improcedente. O estado de sítio modifica, sem dúvida alguma, por certo prazo, o «status» do cidadão. Suspende, provisòriamente, os direitos fundamentais que a lei enumera. E é através dessa modificação que vai, por sua vez, restringir a área de incidência da proteção dos §§ 23 e 24 do art. 141. Êstes dispositivos permanecem inalterados. O seu alcance, o seu raio de ação é que se modifica e se reduz, mas indiretamente, pela suspensão de outros direitos que deixam de ser protegidos, enquanto vigente o sítio.

Suponhamos o caso do direito de reunião. Normalmente, não pode o govêrno embaraçá-lo ou proibi-lo. Caso o faça, contra a proibição abusiva e ilegal, cabe mandado de segurança. Se, para tornar efetiva a proibição, o govêrno tiver mandado efetuar prisões, em favor das vitimas da violência pode e deve ser impetrado «habeas-corpus» que faça cessar a coação ilegal. Vejamos, agora, os mesmos casos em regime de estado de sítio. Cabem, numa e noutra hipótese, o mandado de segurança e o «habeas-corpus»? Não, mas porque não? Por estarem suspensos também êsses remédios? Absolutamente. Os remédios subsistem; o que está suspenso, é o direito de reunião, bem como o de não ser prêso senão em flagrante ou por ordem escrita da autoridade competente. Os atos da autoridade pública, impedindo a reunião e efetivando prisões, atos que sem o sítio, portanto, dariam ensejo aos pedidos de «habeas-corpus» e mandados de segurança, perdem aquelas caracteristicas de abuso e ilegalidade. Por isso, e só por isso, é que contra os mesmos não se pode obter, na vigência do sítio, a proteção dos referidos remédios.

Dispõe a lei que, durante o sítio, ficam suspensos o «habeas-corpus» e o mandado de segurança, é, pois, manifestamente injurídico e inconstitucional. Desnecessàriamente, aliás, pois o govêrno atinge aos objetivos visados por via indireta, restringindo o «habeas-corpus» e o mandado de segurança, aos casos em que, apesar do sítio, ainda se proceda com abuso de poder. O poder legislativo ordinário não vai ao ponto de suspender diretamente êsses institutos de direito politico e judiciário que constituem a defesa do cidadão contra os excessos opressivos do Estado. Se, não obstante, a lei do estado de sitio contiver dispositivo expresso nesse sentido, será êle inconstitucional e nulo. Dos pedidos que venham a ser impetrados apesar do dispositivo expresso em contrário, deve o Judiciário conhecer para, examinada a hipótese, negar ou conceder a medida. Êste é que é, «data venia» o procedimento correto do Poder Judiciário.

A própria lei do estado de sítio pode ser executada com abusos e excessos. E' possivel a um govêrno sob o regime do sítio, abusar dos próprios poderes de exceção que lhe sejam conferidos. Verificada a hipótese, é evidente que compete ao Judiciário corrigir o abuso, não para anular totalmente o ato, pelo menos para corrigir os aludidos excessos. Um exemplo, para ilustrar a tese: as pessoas presas em virtude de estado de sítio só podem sofrer detenção «em edifício não destinado a réus de crime comum». Imaginemos que o preceito seja violado. Contra o ato ilegal cabe, evidentemente, a providência judiciária que o corrija, fazendo cumprir a Cons-

(Conclui na 6.ª página)

MICROSCÓPIO

Reminiscências Constituintes

Raul Pilla

ENTRAMOS em periodo de reminiscências históricas, melhor, de reminiscências constitucionais. Há dias, o eminente sr. Benedito Costa Neto relembrava, em telegrama dirigido ao sr. Otávio Mangabeira, como se elaboraram e em que pensamento se inspiraram os artigos da nossa Constituição, referentes ao estado de sitio. Deixemo-nos, pois, levar na mesma correnteza.

Lembro-me eu de que estava na tribuna, preconizando a adoção do sistema parlamentar, que tantas desditas nos teria evitado, quando surgiu a indefectivel objeção: a instabilidade do govêrno na França. Foi então que Agamenon Magalhães contra-aparteou, fulminante: «Sim, os gabinetes caem com frequência na França, mas, desde que êles começaram a cair, nunca mais houve, naquele país, revoluções e golpes de Estado. Os govêrnos mudam, mas o regime permanece». E permaneceu — pode-se acrescentar — apesar de tremendas vicissitudes históricas, como foram as duas conflagrações mundiais, numa das quais o país foi invadido e na outra, ocupado.

Em verdade a instabilidade ministerial, ainda quando excessiva, como em França, não tem os inconvenientes que geralmente se supõem. Basta dizer que foi durante a Terceira República, após a desastrosa guerra de 1870, que a grande nação latina realizou o seu maior progresso, tornando-se, pelo acêrto e continuidade da sua politica exterior, a segunda potência colonial do mundo; hoje primeira, pois os britânicos têm progressivamente libertado as suas colônias.

Mas a instabilidade ministerial, que, excetuado o caso da França, melhor se diria mutabilidade, não só tem os supostos inconvenientes, senão que apresenta verdadeiras virtudes. É válvula de escape para as mais graves comoções politicas. Basta considerar o periódo histórico que, iniciado em 1946, parece estar agora a encerrar-se. Não é necessário possuir agudo entendimento para compreender que, vigente o regime parlamentar, não se teriam produzido os graves acontecimentos dos últimos anos: uma simples crise ministerial os teria evitado.

Mais do que nunca ilustrativo é hoje o contra-aparte de Agamenon Magalhães.

NOTAS POLÍTICAS

Desinterêsse da UDN Pela Renúncia do Sr. João Goulart

A violenta reação do PSD à tentativa de encontro de uma solução conciliatória para a crise politica e militar foi recebida pela UDN com surprêsa, mas com desinterêsse.

A iniciativa do movimento, pelo que se sabia, partiu do general Teixeira Lott, ou, pelo menos, foi estimulado pelo ministro da Guerra. Até o momento a UDN vinha sendo sondada, em conversas especulativas e sem maiores consequências, sôbre a viabilidade de uma pacificação, que já anteriormente, dias antes do golpe, fôra concretamente proposta pelo governador pessedista da Bahia, sr. Antônio Balbino.

Não demonstrara a UDN e nem as demais fôrças oposicionistas, qualquer interêsse pelos esquemas insinuados, até porque êles se equacionavam em têrmos moralmente inaceitáveis. As fórmulas de origens pessedistas, como a do sr. Balbino, acenavam como uma reforma imediata, para aplicação futura, da estrutura do regime mas, em verdade, o que de concreto sugeririam era a renúncia do sr. João Goulart à vice-presidência da República.

Ora, a UDN não considera o problema da renúncia do sr. João Goulart localizado na esfera politica. Será, antes, um problema militar.

As resistências à posse do presidente do PTB são as mesmas que se antepuzeram a sua candidatura. Recorda-se que o sr. Armando Falcão, já então fiel intérprete politico do general Lott — leu da tribuna da Câmara uma nota do ministro da Guerra em que se declarava que a candidatura do sr. Goulart oferecia perigos sérios ao regime e encontrava resistências militares invencíveis. São estas mesmas áreas que hoje ainda resistem à posse do ministro do Trabalho do sr. Getúlio Vargas, despedido do cargo por imposição do general Zenóbio da Costa.

A renúncia do sr. Goulart à vice-presidência poderá, portanto, vir como imposição militar, pacificando ou ao menos contribuindo para abrir caminho à união das Fôrças Armadas. Mas, como fórmula politica de entendimento é inteiramente inviável.

A UDN recusa-se a conversar sôbre o problema colocado em têrmos da renúncia do vice-presidente. Nestas bases êle está posto ùnicamente no grupo militar responsável pelo chamado movimento de retôrno. É dêste grupo que parte o veto à posse do inventor da «República Sindicalista».

★ Assunto Encerrado

O sr. Etelvino Lins, —ante a reação do PSD — considera definitivamente encerradas as conversas que vinha mantendo e que pretendia continuar, em tôrno de uma fórmula conciliatória.

Coerente com a sua velha tese da união nacional, proposta ainda nas primeiras tomadas de posição para a luta sucessória, o ex-candidato à presidência da República estava promovendo entendimentos, ainda superficiais e sem qualquer esquema ou fórmula executiva — procurando encontrar um caminho pacificador para a crise.

Todavia, as declarações do sr. José Maria Alkimin — representante legitimo do pensamento juscelinista —, levaram o sr. Etelvino Lins a dar os seus esforços como encerrados.

Desde que o PSD considera definitiva a sua vitória com o movimento do dia 11 e repele quaisquer demarches visando a solução do entendimento, o ex-governador de Pernambuco reconhece que não há mais o que fazer.

★ «Não Vejo Como Chegar a Uma Fórmula de Apaziguamento»

Em conversa com um representante do «Diário de Notícias» o deputado Otávio Mangabeira teceu alguns comentários sôbre a reação do sr. Alkimin aos esforços conciliatórios que vêm sendo desenvolvidos por vários setores politicos. É notório que, por fôrça dos discursos que proferiu na Câmara e que tão ampla repercussão alcançaram em todo o país tornou-se o representante da Bahia o centro do movimento de pacificação, ora repelido pelo PSD.

«— Pense como quiser cada partido — disse-nos o grande líder democrático. Não pretendo influir de qualquer modo, — nem poderia fazê-lo — sôbre a opinião de nenhum dêles. Volto, entretanto, a dizer, porque isso em mim é produto de convicção inabalável: se não houver pacificação, militar e politica, o país caminhará para maiores desgraças, inexoràvelmente. Daí todo o meu empenho na questão. Porque vejo o que póde acontecer. E o que póde acontecer é incalculável. Não se confunda, entretanto, espirito de pacificação com convite para o desânimo, se soar a hora da luta, porventura irremediável, por incompreensão do fenômeno diante do qual nos achamos, seja de um ou de outro lado das partes em litigio».

O deputado Otávio Mangabeira não acredita que sem a pacificação, seja possivel governar-se o país:

«Quem quer que seja que se dispuzer a exercer o govêrno — acentua — sem tratar de conseguir a pacificação a que aludo, engana-se se supuzer que poderá governar. E o país necessita de govêrno».

Explica, respondendo a uma pergunta — o exato sentido dos seus esforços pacificadores:

«— Não posso nem devo dizer que estou promovendo entendimentos. O que apenas acontece é que tenho recebido de muitos circulos de opinião, civis e militares, manifestações de viva solidariedade com os pontos de vista que propugno. E daí muitas conversas, sem contudo, maiores consequências. As coisas se complicaram de tal módo que, por enquanto, não vejo como se chegar a uma fórmula de apaziguamento, que aliás, é excusado dizê-lo, nunca jamais seria aconselhável e não ser em condições que não possam redundar, de qualquer modo, em indignidade»:

A uma última indagação, se os seus esforços se entrosavam com os do sr. Etelvino Lins, esclareceu:

«— Tenho tido conhecimento pelos jornais das atividades

(Conclui na 6.ª página)

DIVERSAS

Atitude do Jornalista Joel Silveira

O nosso colaborador Joel Silveira dirigiu ao sr. Café Filho o seguinte telegrama:

«Presidente João Café Filho — Av. Nossa Senhora Copacabana, 1386 — Nesta. — Comunico a v. exa. que acabo de demitir-me irrevogàvelmente do cargo de diretor do Serviço de Documentação do Ministério do Trabalho, em vista da consumação das medidas que impedem a volta de v. exa. ao pôsto para o qual foi legitimamente eleito pelo povo brasileiro. Saudações — Joel Silveira».

Um Documento do Sr. Lucas Garcez

S. PAULO, 26 — Durante a reunião realizada, ontem, pelo Diretório Estadual do PSP, o sr. Ademar de Barros revelou a existência de uma carta de renúncia do sr. Lucas Nogueira Garcez, quando foi eleito governador de S. Paulo. Foram tiradas três fotografias dêsse documento, ficando uma em poder do partido, outra em mãos do sr. Pedro Fanganielo, e a terceira com o sr. Juscelino Kubitschek.

Após a reunião, um deputado a ela presente reconstituiu, de memória, o texto da aludida carta, que é o seguinte:

«Exmo. sr. Ademar de Barros. Meus cordiais cumprimentos. As eleições já estão em seu têrmino. Em pelo menos dez Estados da Federação os ideais sociais progressistas parecem vencedores. Os resultados revelam, também, que fui eleito governador do Estado de S. Paulo. Neste momento, desejo reafirmar que, desde o dia em que v. excia. me foi buscar na Escola Politécnica para entregar-me a Secretaria da Viação, tenho procurado corresponder à honrosa preferência, e agora que, graças ao seu apoio, fui escolhido para a chefia do Executivo, tudo farei para desempenhar essas funções sem desmerecer a confiança em mim depositada, pois, o dia em que verificar essa confiança desaparecida, deporei nas mãos da v. excia. o cargo que conquistei em decorrência do prestigio politico de v. excia». (ASP)

Calma no Maranhão

S. LUIS, 26 — Todo o Estado continua em absoluta calma e absoluta ordem. Falando à reportagem, o coronel Humberto Amorim, chefe de policia e comandante da Policia Militar declarou: «Até agora não tivemos conhecimento de qualquer perturbação da ordem ou ameaça que viesse alterar o ritmo dos trabalhos do povo maranhense. O govêrno do Estado encontra-se aparelhado para reprimir qualquer tentativa de transgressão das ordens emanadas desta chefatura e na defesa das instituições». (ASP)

Visita à 22.ª Enfermaria

Visitará amanhã, dia 29, a 22ª Enfermaria da Santa Casa de Misericórdia o professor Cyrus Sturgis, da Universidade de Michigan, que dará um curso sôbre Hematologia no Centro de Estudos Paulo César de Andrade», sob o patrocinio do Instituto Brasil-Estados Unidos. A primeira palestra do professor Sturgis será realizada amanhã, às 11 horas, no local acima indicado, obedecendo ao titulo «Classificação e tratamento de alguns tipos comuns de anemia».

Abastecimento de Água em Municípios da Paraíba, R. G. do Norte e Piauí

O presidente Nereu Ramos aprovou a sugestão do Ministério da Saúde, no sentido de que sejam aplicados nos serviços de abastecimento de água das cidades de Monteiro, na Paraíba, Campo Maior, no Piauí, e Santana do Mato, no Rio Grande do Norte, os recursos orçamentários consignados àquele Ministério, para a instalação de serviços de abastecimento de água em pequenas cidades mediante regime de cooperação com os Estados e Municípios.

Consigna a Lei de Mêios para a Paraíba dois milhões e quinhentos mil cruzeiros, que serão empregados totalmente em Monteiro, a titulo de contribuição do govêrno federal. O custo dos serviços foi orçado em Cr$ 3.477.016,50, cabendo ao govêrno estadual completar o excedente. Em Santana do Mato, no Rio Grande do Norte, as obras estão estimadas em Cr$ 4.660.560,30, devendo a contribuição federal montar a Cr$ .... 1.800.000,00. Finalmente, em Campo Maior, no Piauí, os trabalhos estão orçados em Cr$ 27.848.000,00, custando a etapa inicial dos serviços a importância de Cr$ 2.274.100,00. A União contribuirá com dois milhões de cruzeiros.

Brasil e Holanda complementam o "Pool" de Comércio e Pagamentos

Deverá ser firmado na próxima têrça-feira, dia 29, às 16h30m, no Ministério das Relações Exteriores, um ajuste administrativo de comércio e pagamentos entre o nosso país e os Países Baixos.

O referido documento complementará o «pool» formado pelo sistema multilateral do qual já fazem parte o Brasil, a Holanda, a Alemanha, a Inglaterra e mais recentemente a Bélgica e o Luxemburgo.

Protesto . . .

(Conclusão da 3.ª página)

a decisão do Tribunal de Contas denegatório ao registro do contrato celebrado entre o Ministério da Saúde e o Escritório Hildalius Catanhede — Engenharia Civil e Sanitária Sociedade Limitada — para elaboração dos projetos de abastecimento dágua e gás, instalações elétricas e esgotos sanitários e pluviais de todos os edificios existentes na área do Instituto Osvaldo Cruz, em Manguinhos, no Distrito Federal.

MOMENTO INTERNACIONAL

Lester Pearson Regressa de Moscou

ENTRE as personalidades que têm últimamente visitado Moscou, está sem dúvida no primeiro plano o sr. Lester Pearson, ministro dos estrangeiros do Canadá. Essa importância deriva da posição do seu país, em relação aos Estados Unidos e Grã-Bretanha, da sua situação geográfica e do seu valor econômico e militar. Êsse fundo geo-politico ganha maior relêvo ainda depois da Aliança Atlântica, e a visita de Pearson suscitou uma ansiedade geral no Ocidente dadas as suas opiniões nem sempre ortodoxas (compreendendo por ortodoxia o que pensa o sr. Foster Dulles).

Em relação à China Popular (ou comunista como se dizia antes de Genebra) mostrou-se Lester Pearson partidário do seu ingresso na ONU. E' a atitude dos homens lúcidos do Ocidente, ou seja, dos que não andam no mundo à procura da quarta dimensão e se contentam em não perder o bom senso (que não está tão bem distribuído como pensava o otimista Monsieur Déscartes). Depois que a Inglaterra adotou essa posição já vai sendo possível defendê-la sem incorrer em certas iras ou feios adjetivos, mas cabe sem dúvida ao ministro dos estrangeiros do Canadá, a honra de ter falado sempre e com tôda a coragem na imbecilidade que representa para o Ocidente aproximar ainda mais Pequim de Moscou por uma obstrução à sua entrada nas Nações Unidas.

Todos recordam também a sua resposta sôbre a participação eventual do Canadá numa guerra provocada pelos incidentes de Formosa. Essa resposta foi simples: O Canadá só participaria de um conflito que se travasse no continente americano ou tivesse a sanção da ONU. «A Juventude do Canadá não parece estar muito interessada em morrer por Chiang Kai-shek». Seria por demais apressado concluir que o sr. Pearson não faz sérias restrições a alguns aspectos da politica russa. Mais de uma vez fêz observações aos êrros cometidos por Moscou, como no bloqueio de Berlim (que veio dar apenas fôrça aos elementos nazis na Alemanha Ocidental), à politica para com a Iugoslávia, problema dos prisioneiros alemães e japoneses e tantos outros aspectos nada edificantes da época staliniana.

Esta pequena moldura pretende fazer sobressair o quadro de opiniões sôbre a Rússia depois do seu regresso, é a moldura de um homem independente espécime cada vez mais raro nos séculos de blocos, dos super-homens, das sacralidades, e de uma certa diminuição do teor critico do homem em relação a épocas transatas. «Temos de revêr tôda a nossa politica para com a Alemanha», diz Lester Pearson ao regressar de Moscou, numa entrevista ao representante do «New York Times». «Nós subestimamos o receio que existe na Rússia de um rearmamento da Alemanha. O rearmamento de Bonn, e as bases americanas apoiadas num formidável arsenal, tiram o sono aos lideres soviéticos. Não exagero: êsse temor é real e conduz tôda a politica russa. Êsse temor é ainda aumentado por convicções subjetivas sôbre as intenções de agressão dos Estados Unidos, que nós sabemos destituídas de sentido, mas que para os russos são um dogma como decorrência das próprias idéias marxistas. Os russos lutam pela coexistência, mas têm de contrariar, para isso, as suas próprias convicções sôbre a inevitalibidade de um choque final entre os dois sistemas. Chegam mesmo a retificar a doutrina num desejo de adaptar e dar unidade aos seus atos. Mas as idéias em que foram educados persistem num fundo inconvertível. São sinceros neste momento ao desejar a paz mas não conseguem dar uma base ideológica ativa à sua sinceridade. Daí os aspectos sinuosos das suas atitudes.

«Tive com Khruschev conversações diretas e até um pouco brutais. Mas o resultado foi para mim esclarecedor. Se não fizermos uma revisão completa da nossa politica para a Alemanha e se, entretanto, não houver uma guerra provocada pela própria divisão da Alemanha — séculos podem passar sem que haja a reunificação. Os russos não cedem porque têm receio de uma Alemanha unificada que sabem estaria inclinada para o Ocidente». «Aqui, diz Lester Pearson, perguntei se mesmo muitos operários se inclinariam para o Ocidente, ao que Khruschev, respondeu bem à sua maneira: «é evidente que muitos operários estariam do outro lado». E, Lester Pearson continua: «ao falar nas bases americanas perguntei-lhe se o apoio dos comunistas no mundo não compensava bem as bases americanas e com grande surprêsa minha Khruschev respondeu: «e porque não metem os comunistas em campos de concentração?». «Olhei-o demoradamente, diz Lester Pearson e quando ia responder-lhe Khruschev, que é um verdadeiro mestre em interrupções, continuou como se falasse sòzinho: «Acreditamos na coexistência e nem porisso deixamos de acreditar nos nossos principios. O capitalismo será vencido mas não pelas armas. Aos comunistas do ocidente cabe resolver o problema. Uma convicção filosófica não se impõe com soldados e com bombas atômicas. Sobretudo concluiu Khruschev, sorrindo, quando todos têm soldados até bombas de Hidrogênio». Desta conversação direta ficou-me a convicção de uma certa amargura, de um mêdo indefinido pelo futuro envolto em frases por vêzes insolentes. A Rússia é forte, mas sabe que uma guerra com o Ocidente se não fôsse o fim do Universo, como acreditam muitos cientistas, seria a sua derrota, e na melhor das hipóteses, pelo menos, a destruição de 38 anos de esforços sobre-humanos para sair do feudalismo e ser hoje uma grande potência. Êsse receio aliado a um poderio que é enorme mas insuficiente, leva a posições, inquietantes, que podem ser fatais se as potências do Ocidente não o compreenderem. E' necessário contar com isso, e pensar uma nova politica para a Alemanha. No Conselho do Pacto do Atlântico farei uma proposta nesse sentido. Espero que os meus colegas não sejam insensiveis a alguns esclarecimentos úteis. Disso pode depender a paz do mundo que o mesmo é dizer a questão fundamental do momento presente».

Para os nossos leitores isto não é novo, pois temos ininterruptamente defendido a necessidade de uma nova politica para Alemanha, apontando o êrro cometido com a assinautra dos Acôrdos de Paris. Mas não deixa de ter interêsse consignar a opinião de um homem com a autoridade do sr. Lester Pearson, ministro dos estrangeiros do Canadá, mais do que uma vez em coincidência com os pontos de vista aqui defendidos.

EPITÁCIO PESSÔA EM 1893

Rafael Corrêa de Oliveira

(Deputado Federal)

QUEREMOS agradecer à dona Laurita Pessôa Raja Gabaglia a amável lembrança de nos haver enviado o primeiro volume dos «Discursos Parlamentares» de Epitácio Pessôa, obra que está sendo editada pelo Instituto Nacional do Livro. Abrange êste primeiro volume o trienio de 1890 a 1893. Tinha Epitácio Pessôa, naquela época, cêrca de 25 anos e representava a Paraíba.

Com as Fôrças Armadas divididas, a Nação viveu dias amargos na primeira etapa da era republicana. E se a maioria parlamentar, então, foi covarde e vil, abrindo as nascentes de uma tradição que tem sido a constante de nossa existência política, devemos reconhecer, também, que a minoria se manteve num plano de resistência e bravura para honra e desagravo do caráter nacional. Epitácio Pessôa, era deputado da minoria. O marechal Floriano Peixoto, para restabelecer a legalidade, depusera Deodoro da Fonseca. Mas a legalidade, logo depois, se valia do estado de sítio e demitia, prendia e deportava generais, almirantes, parlamentares, jornalistas. Vale dizer que essas medidas determinaram a revolta da Marinha de Guerra, a revolução no Rio Grande do Sul e em Santa Catarina. Até certo ponto o govêrno do marechal Floriano tinha motivos para governar com o estado de sítio porque havia, sem dúvida, uma rebelião no país.

Inevitàvelmente vieram os excessos. Naquele tempo os homens lutavam. Corria sangue. A legalidade se viu forçada a depor os governadores legitimamente eleitos. Ruy Zarbosa batia às portas dos Tribunais que a Justiça abria e a fôrça violava. O marechal Floriano lutava perigosamente porque a oposição civil e militar não temia a morte nem a cadeia.

Foi exatamente nesta hora terrível que o jovem deputado paraibano expondo-se a tôdas as represálias, transformou a Câmara num pretório de cuja tribuna, como acusador, apontou à Nação as mistificações da «legalidade» que o marechal Floriano praticava.

Não é nosso propósito reabrir aqui o debate histórico sôbre os acontecimentos que levaram o Brasil à guerra civil nos primeiros anos da República. Mas pediríamos a um artista que nos reconstituisse o perfil do marechal Floriano com os elementos fornecidos por Epitácio Pessoa nos seus inflamados discursos parlamentares. E' possível que a paixão e o entusiasmo do grande orador tenham ultrapassado a linha da fria realidade em determinados momentos. Mas, evidentemente, o moço que falava expondo a vida e a liberdade devia ser profundamente sincero. E a figura humana que emerge das suas orações, em traços fortes, nos levaria a colocar sôbre o túmulo de Floriano, como epitáfio, êstes versos de Milton: «Nem o homem nem os anjos podem surpreender o hipócrita, — êste demônio que caminha invisível de todos, menos de Deus».

Vamos reproduzir alguns períodos do grande discurso que, Epitácio Pessôa pronunciou na sessão de 16 de setembro de 1893 e que vem no livro editado pelo Ministério da Educação com o seguinte título: «O Govêrno da Legalidade». Vejamos: «O estado atual das coisas no país, as nuvens tenebrosas que se acumulam nos horizontes da República não podem deixar de impressionar vivamente todos aquêles que amam as instituições e têm a responsabilidade direta e imediata de sua fundação». E logo em seguida: «Está ainda na memória de todos o modo por que se iniciou no país êste govêrno, que a mais pungente ironia, que o mais doloroso escarnio esputado às faces da Nação alcunhou de «govêrno da legalidade». (Os grifos são do livro).

Mas ao traçar o perfil de Floriano Peixoto, na página 404, Epitácio Pessôa diz corajosamente: « O sr. vice-presidente da República, cuja estrêla feliz não empalidecera nem mesmo depois de haver delatado ao sr. Visconde de Ouro Prêto a revolução cujos proventos iria em breve colher, foi chamado ao poder em obediência à gradação das substituições do Poder Executivo estabelecido na Carta Constitucional. Sua excelência, porém, arrogou-se o papel de chefe da reação promovida pelo sr. Almirante Custódio José de Melo e procurou fazer acreditar ao país que conquistava a suprema direção da República, não como o substituto legal do presidente decaído, mas como a alma inspiradora de um movimento que visava a reivindicação da Constituição violada. Entretanto, o sr. vice-presidente da República fôra também um aderente do golpe de Estado. Consultado dois dias antes da dissolução do Congresso por um membro do govêrno do Marechal Deodoro» eis o que respondeu segundo o depoimento de Epitácio Pessôa: «S. Excia. terminou por declarar ao intermediário do sr. Marechal Deodoro que, muito embora aquêle Marechal já tivesse duvidado da sua lealdade, continuava a ser seu camarada e a acompanhá-lo e seguí-lo como «carneiro de música de batalhão». (Os grifos são do livro).

Outros fatos e episódios são narrados por Epitácio Pessôa no seu famoso discurso para mostrar que Floriano Peixoto faltou aos compromissos assumidos com os seus camaradas, inclusive o marechal Barreto com quem se encontrara dias antes do golpe de estado. Em seguida vem a deposição dos governadores e tôda uma série de violências praticadas para salvar a legalidade. Também se verifica, nas hipóteses formuladas, que Floriano teve o apoio compressor da maioria parlamentar, cujo cinismo se projetaria em tôda história republicana como uma espécie de herança, — uma «fundação» de subserviencia e imoralidade.

Aliás, vinte anos depois dos discursos proferidos pelo deputado Epitácio Pessôa, iríamos ver o presidente Epitácio Pessôa, ameaçado por uma revolta, encontrar na Câmara e no Senado a mesma desfibrada maioria de 1893. — subservien-

(Conclui na 7.ª página)

Canetas de classe Imperator

ALMIRANTE TAYLOR

A Biblioteca Municipal do Rio de Janeiro, por determinação do prof. Haroldo Lisboa da Cunha, secretário de Educação e Cultura da Municipalidade, mandou imprimir «ex-libris» comemorativo do centenário de falecimento do almirante John Taylor, transcorrido ontem, 26 do corrente. O almirante Taylor, um dos expoentes da Marinha de Guerra brasileira, teve atuação destacada nas lutas da independência, demonstrando sempre elevado senso de patriotismo e civismo. No clichê, um aspecto do «ex-libris».

Oferecimento aos Sócios da ABI

Em carta dirigida ao presidente da ABI o médico dr. Humberto J. Lauria, com consultório para tratamento de ouvidos, nariz e garganta, à Travessa do Ouvidor, 36, 4º andar, comunicou que atenderá aos associados da ABI e suas famílias mediante apresentação da carteira social e guia fornecida pela secretaria da Casa do Jornalista.

Aos que ainda pagam aluguel

O Sr. já se deu ao trabalho de somar todos os aluguéis que pagou até hoje ?

☆

Por que não transforma essa despesa onerosa e infalível em RENDA CERTA, aplicando-a no pagamento de sua CASA PRÓPRIA ?

☆

Mais de 100.000 pessoas vivem hoje sob um teto seu, adquirido mediante pequeno sinal, graças às facilidades de financiamento do LAR BRASILEIRO.

A SUA ESCOLHA:

EM COPACABANA
Rua República do Perú, 72
(a 30 metros da Av. Atlântica).
Sala dupla, 3 quartos, 2 banheiros sociais. Acabamento de luxo. Entrega das chaves dentro de 6 meses. Entrada a partir de Cr$ 120.000.00.

NA LAGOA
Av. Epitácio Pessoa, 1.662.
Grande sala, 3 quartos e 2 banheiros sociais. Finíssimo acabamento. Entrada a partir de Cr$ 115.000,00.

NO FLAMENGO
Praia do Flamengo, 70 76.
Quarto, banheiro e pequena cozinha.
Entrada a partir de Cr$ 34.000,00

EM BOTAFOGO
Rua Voluntários da Pátria, 127.
Grande sala, 3 quartos, 2 banheiros sociais. Entrada a partir de Cr$ 82.000,00.
Entrega imediata.

PREÇOS FIXOS, SEM QUAISQUER ACRÉSCIMOS FUTUROS.

PEDRA FELIZ

Banco Hipotecário Lar Brasileiro S. A.

RUA DO OUVIDOR, 90

Horário ininterrupto das 8,15 às 17,30 hs. Aos sábados das 8,15 às 11 hs.

«AS COTAS PROPORCIONAIS E A NOVA TABELA DE VENCIMENTOS DOS MILITARES»

Comunica-se aos interessados, ora na reserva remunerada ou reformados, que o «Diário de Notícias» do dia 25 do corrente publicou, na sétima página, interessante trabalho sôbre as Cotas do Art. 290, do Código de Vantagens dos Militares, devendo os interessados dirigir-se à Av. Erasmo Braga, 227 — Sala 313, das 9 às 19 horas, para entrega das procurações e documentos, no mais tardar até o dia 9 de dezembro próximo.

EIS O "RELÓGIO" QUE MARCA O TEMPO DO SEU SERVIDOR ELÉTRICO

Zé Kilowatt

É fácil a uma dona de casa verificar, pela marcha dos ponteiros do medidor de eletricidade, como trabalha o Zé Kilowatt!

Fazendo funcionar todos os aparelhos elétricos domésticos, Zé Kilowatt trabalha sem descanso durante as 24 horas do dia, ano após ano.

O custo de tôda essa atividade, que proporciona o máximo de confôrto no lar moderno, representa uma parcela mínima no orçamento mensal de uma família.

As tarifas de energia elétrica do Rio de Janeiro estão situadas entre as mais baixas do mundo.

IMPRUDÊNCIA DO MAQUINISTA

Avançando o sinal luminoso, o elétrico de prefixo UM-63, que corria com destino à estação, de Tairetá, próximo à cabine nº 1, localizada em frente ao entroncamento das linhas 13 e 15, colidiu, pela retaguarda, com a composição de prefixo UD-85, que se destinava a Deodoro. Em conseqüência, várias pessoas ficaram feridas. No clichê, um aspecto do desastre.

COLIDIRAM COM VIOLÊNCIA OS TRENS NA ESTAÇÃO PEDRO II

SETE PESSOAS FERIDAS NO DESASTRE DE ONTEM

DESRESPEITARA O SINAL O MAQUINISTA

POR volta das 16 horas de ontem, verificou-se violenta colisão de trens, na estação de D. Pedro II. Dois trens elétricos, pouco depois de sairem das plataformas, com destino ao subúrbio, chocaram-se em frente à cabine número 1. Em conseqüência, várias pessoas ficaram feridas, sendo socorridas no Pôsto Central de Assistência.

O DESASTRE

Com destino à estação de Tairetá, deixara a plataforma número 9 o trem de prefixo UM63, linha 15, repleto de passageiros. Seu maquinista, Luís Pereira de Carvalho, todavia, próximo à cabine número 1, não reparou que o sinal estava fechado e a composição, entrando no entroncamento da linha 13, foi colidir pela retaguarda, com o elétrico de prefixo UD-85, que seguia rumo a Deodoro, conduzido pelo maquinista José Correia César.

VITIMAS

Uma ambulância conduziu para o Hospital de Pronto Socorro as seguintes pessoas, apresentando escoriações de natureza vária: Gumercindo Alexo Delrino, de 23 anos, solteiro, operário, morador na rua A, 49, em Mesquita; João Barbosa de Oliveira, de 34 anos, solteiro, funcionário público, residente na rua Higino de Oliveira, 15; Joaquim José de Andrade, de 29 anos, solteiro, soldado da Polícia Militar; Severino Ferreira de Andrade, de 23 anos, solteiro, carpinteiro, morador na rua Ana Leonídia, 30; José Iver, de 20 anos, solteiro, morador na rua Sidônio Pais, 39, casa, 9, em Cascadura, José Ribamar, de 23 anos, solteiro, comerciário, residente na rua Portão Vermelho, 81, em Marechal Hermes, e Nilza da Silva, de 23 anos, casada, moradora na estrada do Pau Ferro, 290, em Jacarépaguá, e seu filho Carlos, de 5 anos.

PROVIDÊNCIAS POLICIAIS

Logo que teve conhecimento do fato, compareceu ao local o comissário Marcos, de serviço na delegacia do 13.º distrito policial, que tomou as providências que se faziam necessárias.

Falando à autoridade, o cabineiro Silvano Geraldo Barnabé Antunes declarou que o maquinista da composição da linha 15, realmente havia desrespeitado o sinal, dando causa assim, ao desastre.

Também estêve no local do desastre o engenheiro da Central do Brasil, Mário Serafim.

Manuel Fernandez, morto a barra de ferro.

DOCUMENTOS PERDIDOS

Perdeu-se, dia 25 último, no trajeto compreendido entre a «gare» D. Pedro II e a estação de Madureira, uma carteira contendo diversos documentos entre os quais a carteira de motorista, de identidade e alguns recibos do IAPETC.

Seu proprietário, Haroldo Dufrayer da Silva, residente na rua Elias da Silva, 83, na Piedade, solicita a quem a encontrar, enviar para o endereço acima ou para a rua do Ouvidor 15, 2º andar, gratificando-se bem.

Esfaqueado em Duque de Caxias Pelo Sogro

Trazido pelo automóvel oficial nº 23-55, de Duque de Caxias, deu entrada no Hospital Getúlio Vargas o operário Edgar de Sousa Soares, de 24 anos, casado, morador na Vila Leopoldina, rua 1, barracão sem nº naquela cidade fluminense, o qual apresenta um ferimento penetrante no hemitórax esquerdo. Ao ser medicado, Edgar declarou ter sido agredido, por motivo fútil, pelo seu sôgro Laudelino Juvêncio, residente na mesma vila, rua 3.

ESCONDIDAS AS BARCAS

Não obstante o aumento das passagens das barcas e lanchas que fazem o percurso Rio-Niterói, as emprêsas concessionárias dêsse transporte continuam servindo pessimamente à população. Pode-se dizer mesmo que as autoridades do Ministério de Viação e Obras Públicas foram completamente ludibriadas, pois as barcas, segundo voz corrente, permanecem escondidas, sòmente sendo colocadas em tráfego as lanchas. Em Niterói, aliás, depois das 7h30m ninguém consegue transportar-se para o Rio em barca; apenas lanchas são encontradas. Isto tudo, está claro, é motivado pela diferença de preços estabelecido pelas autoridades entre lancha e barca. Como estas custam pouco, não interessa à emprêsa concessionária pô-las a trafegar. Contudo, esperamos que tanto o Ministério da Viação como a Prefeitura venham a tomar conhecimento de mais esta esperteza dos exploradores do povo e pôr um ponto final em seu jôgo.

JORNALISTA ATROPELADO

O jornalista Moacir de Sá, solteiro, de 52 anos, residente na rua do Lavradio 46, ao tentar na tarde de ontem, atravessar o cruzamento da rua Visconde Duprat com a avenida Presidente Vargas, foi colhido pelo motocicleta chapa 2.023.

Socorrido no Hospital do Pronto Socorro ali ficou internado com suspeita de fratura no crânio e contusões generalizadas pelo corpo.

O comissário de plantão no 5º distrito policial tomou conhecimento do ocorrido, estando em diligência a fim de localizar e prender o motociclista atropelador.

MORTO

Rudolf Spiro, que morreu atropelado

Morreu o Sargento Colhido Pelo Trem

Outra Vítima de Atropelamento Fatal

NA madrugada de ontem, ocorreu mais um caso fatal de atropelamento, próximo à estação de D. Pedro II. Um sargento do Exército, ao atravessar a via férrea, foi colhido por um trem elétrico, tendo morte instantânea. O infortunado militar chamava-se Josias Pereira da Silva, de 40 anos, casado, de residência ignorada. Com guia da polícia do 10º distrito, o cadáver foi removido para o necrotério do Instituto Médico Legal.

OUTRA VITIMA

Rudolf Spiro, polaco, de 65 anos, casado, residente na rua Azeredo Coutinho, 38, na tarde de ontem, ao atravessar a avenida Presidente Vargas, esquina da rua Santana, foi colhido pelo auto de chapa 7-60-65, cujo motorista fugiu.

Sofreu fratura do crânio, sendo internado no Hospital de Pronto Socorro, onde veio a falecer.

Com guia da polícia do 13.º distrito, o cadáver foi removido para o necrotério do Instituto Médico Legal.

AGEM EM SÃO PAULO BANDOS DE LADRÕES DE AUTOMÓVEL

SUSPEITA DE QUE ESTARIAM NO RIO CARROS FURTADOS

PROVIDÊNCIAS DAS AUTORIDADES POLICIAIS

OS furtos de automóveis em São Paulo têm superado, ùltimamente, as estatísticas do Rio de Janeiro. De quinzena em quinzena, o Setor de Furtos de Automóveis da Delegacia de Investigações sôbre Roubos do Departamento de Investigações da Polícia de São Paulo, faz distribuir pelas demais autoridades, imprensa, rádio e população, boletins impressos com uma relação completa dos autos furtados, a fim de que seu trabalho de captura e localização seja auxiliado por todos. Também para o Rio são enviados êstes boletins, dadas as fortes suspeitas de que alguns dêsses veículos estariam sendo desviados para cá.

VINTE CARROS

O último boletim distribuído pela Polícia relaciona as licenças, côres, marcas, etc., de 20 novos carros furtados. Sòmente na capital de São Paulo, os furtos alcançam a casa dos 13. Os sete restantes foram praticados no interior do Estado, nas cidades de Adamantina, Sorocaba, Presidente Prudente, Ribeirão Prêto, Jundiaí, Olímpia e São João da Barra. Nas três primeiras cidades, os furtos foram de três jipes; nas quatro outras, duas camionetas e dois carros de passeio. Na capital, a relação registra nove de passeio, três caminhões e um jipe. A seguir, damos uma relação completa das respectivas licenças: SP 29-58, SP 60-40, SP89-88, DF 3-51-05, SP ..., 6-47-71, SP 7-17-29, SP 7-47-72, DF 14-80-35, SP 19-47-27, SP 24-98-31, SP 40-47-63, SP 44-89-35, SP ..... 20-00-09, SP 20-64-29, SP 26-77-93, SP 26-96-75, SP 41-72-34, SP ..... 44-21-91, SP S/Chapa e um do govêrno, com licença especial.

PEDIDO DE COLABORAÇÃO

Quaisquer informações sôbre tais veículos deverão ser levadas ao conhecimento das autoridades policiais para as devidas providências, solicitando a Delegacia de Investigações Sôbre Roubos de São Paulo, que sejam utilizados os seguintes telefones ou endereços em São Paulo: Radiopatrulha, a qualquer hora do dia ou da noite, pelo telefone: 32-7171; Setor de Furtos de Automóveis, na rua Brigadeiro Tobias, 527 — 4.º andar, todos os dias úteis, das 12 às 17 horas, das 20 às 22 horas e, aos sábados, das 9 às 12 horas, pelos telefones: 34-0768 e 36-4932; plantão do Departamento de Investigações, todos os dias úteis, das 22 às 12 horas do dia seguinte e, aos sábados, domingos e feriados a qualquer hora, pelo telefone: 34-4874. Também para as autoridades policiais aqui do Rio poderão ser dadas quaisquer informações.

POR CAUSA DE UMA MULHER MATOU A ESPÔSA E O SOGRO

Já se encontra prêso, na delegacia do 21º distrito policial, o eletricista Geraldo Pereira, de 35 anos, casado, que, na noite de domingo último, abateu a tiros de revólver o sogro e espôsa, por causa de uma mulher, Júlia Cipriano.

Soubera o comissário Bessa que o assassino fugira para o Estado de Minas Gerais, tendo solicitado a sua prisão às autoridades de Belo Horizonte. Todavia, Geraldo já regressara ao Rio, sendo localizado no subúrbio da Penha.

CONFISSÃO

Encaminhado ao cartório daquela delegacia, relatou os antecedentes do crime. Contou que há quatro anos atrás estivera em Laguna, no Estado de Santa Catarina para fazer instalações elétricas a serviço da «Ortil», firma para a qual trabalhava. Naquela cidade conheceu Júlia-Maria Cipriano. Terminado o serviço, teve ordem para voltar ao Rio. Júlia quis acompanhá-lo. A princípio relutou em permitir que ela o seguisse alegando a sua condição de homem casado e pai de quatro filhos. Júlia, porém, vendeu os seus móveis e financiou a própria viagem, comprometendo-se manter a própria subsistência. Chegaram no dia 14 último e pernoitaram no Hotel Estoril, em Caixas. No dia seguinte, Geraldo rumou para a casa, na rua dos Romeiros, 144. Desde então, passou a viver um drama. Diàriamente, Júlia o procurava e, pouco depois, a espôsa, Olinda Pereira Lopes, e o sogro, Manuel Fernandes, vinham a saber do romance. No dia do crime, Geraldo foi visto pela espôsa em companhia de Júlia. Discutiram, tendo em dado momento, sacado de um revólver, desferindo três tiros em Olinda, que tombou sem vida. Manuel Fernandes da Graça interveio em socorro da filha, sendo também, alvejado e atingido mortalmente por dois projéteis.

Praticado o crime Geraldo homiziou-se na estrada do Cajú e na rua Correia Dias, em Vigário Geral, onde residem, respectivamente, um cunhado e um primo. Depois rumou para Piraptinga, em Minas Gerais, de lá regressando há cêrca de três dias, quando foi prêso.

CONFESSOU O CRIME O BÁRBARO HOMICIDA

Fugiu mas foi prêso ao voltar

COLHIDO POR UM AUTO MORREU NO HOSPITAL

Na rua do Estácio, em frente ao n. 133, um automóvel não identificado atropelou ontem, à noite, um menor, de côr parda, aparentando 10 anos, pobremente trajado, produzindo-lhe fratura do crânio. A vítima foi internada no Hospital Miguel Couto, onde, horas depois, faleceu, sendo o cadáver removido para o necrotério do Instituto Médico Legal.

MISTÉRIO NO HOMICÍDIO DO CASAL DE ESPANHÓIS

DOIS SUSPEITOS DETIDOS E POSTOS EM LIBERDADE

Investigações dos Detetives da SIC

PERMANECE ainda em mistério o duplo homicídio da rua do Senado, 87, de que foram vítimas Manuel Fernandes e sua espôsa Dolores Fernandes. Conforme noticiamos, logo que a polícia entrou em investigações, surgiu o primeiro suspeito, Ulisses Alves da Cunha. Ouvido pelo delegado Diógenes, da Divisão de Polícia Técnica, foi pôsto em liberdade, apesar de elemento de péssimos antecedentes, porquanto tinha álibi seguro. Apareceu, posteriormente, mais um acusado, o cozinheiro da Taberna da Glória, Jesus Soares, residente na rua Bento Lisboa, 153, pessoa das relações das vítimas. O motivo da diligência surgiu do comentário de um tal de «Pepe» que apontava o cozinheiro como companheiro de Glória Perez, que teria vivido durante certo tempo com o garçon assassinado. Por essa circunstância, Jesus estaria disposto a uma vingança.

PRESO

Ontem, Jesus foi detido e interrogado pelo investigador Hélio, na Polícia Técnica. Disse então que tudo era falso pois conhecera Glória havia pouco tempo, sendo as suas relações as normalmente existentes entre patrícios, pois ambos são espanhóis.

IMPRESSÕES DIGITAIS

O detetive Hélio, ontem, voltou ao local do crime e, durante o minucioso exame a que procedeu no imóvel descobriu que havia uma linha crua na grade dos postigos prendendo uma portinhola de vidro e, no centro da porta, duas impressões digitais. Isso, a seu ver, prova que os assassinos entraram no prédio pela porta da frente, com intenção de sair pela janela, mas, tendo se desviado de seus objetivos, que eram o furto, pela presença do casal, foram obrigados a sair por onde entraram.

Dolores Fernandes, também assassinada.

PRÊSA DAS CHAMAS UM ÔNIBUS DA LINHA 133

NA AVENIDA BEIRA-MAR

ÀS 15 horas de ontem, o ônibus de chapa 8-25-76, número de ordem 122, da linha 133, Méier-Forte de Copacabana, pertencente à «Viação Gloria», incendiou-se na avenida Beira-Mar, esquina da rua Teixeira de Freitas. Ao local acorreu uma guarnição do Pôsto Central do Corpo de Bombeiros, sob o comando do tenente Malaquias, que pôs em ação o carro «ABI», exterminando as chamas.

Felizmente não houve vítimas, tendo o motorista Ari, que dirigia o veículo, prestado depoimento às autoridades policiais do 5.º distrito. No local do incêndio estiveram técnicos do Gabinete de Exames Periciais.

TRÊS CONTOS DO VIGÁRIO NO ESPAÇO DE UMA HORA

DESCONHECIDOS OS ESTELIONATÁRIOS

BELO HORIZONTE, 26 — Durante a tarde de ontem, vigaristas não identificados aplicaram nada menos de três «contos». No espaço de uma hora a Delegacia de Roubos e Falsificações atendeu 3 queixisos, que foram lesados, respectivamente, em Cr$ 3.500,00, dez mil e vinte mil cruzeiros. As vítimas foram os srs. João Francisco de Matos, comerciante, solteiro, residente à rua Mauá, 1.675; João Soares, comerciante, residente em Montes Claros e José Justino Gomes.

Todos os recursos disponíveis foram mobilizados pela Delegacia de Roubos e Falsificações, no sentido de identificar e prender os vigaristas, autores das falcatruas de ontem. (Asp)

Incendiados Dois Barracos no Morro da Babilônia

ALARMADOS TODOS OS MORADORES DO LOCAL

No Lugar Denominado Chapéu de Mangueira

A POPULAÇÃO do morro da Babilônia foi alarmada, na noite de ontem, por um incêndio que destruiu dois barracões de madeira, no lugar denominado «Chapéu de Mangueira». Prevenindo-se contra o que aconteceu, há pouco, no Corte do Cantagalo, em que cêrca de cem famílias ficaram desabrigadas com a destruição pelo fogo de numerosos barracões ali existentes, os moradores dos barracos ontem atingidos pelas chamas comunicaram-se imediatamente com o Corpo de Bombeiros e chamaram em seu socorro os seus vizinhos, a fim de evitar que as labaredas se alastrassem.

NA RUA GENERAL RIBEIRO DA COSTA

Os barracões incendiados estavam localizados no número 66 da rua General Ribeiro da Costa. Compareceram os bombeiros da estação de Humaitá, comandados pelo aspirante Ribeiro, que conseguiram após alguns esforços, isolar as chamas, circunscrevendo-as aos dois barracos atingidos.

São os seguintes os barracões incendiados: o de José Antenor da Silva, e o de Apolinário da Silva, ambos operários, casados. O primeiro foi totalmente destruído, ficando José e sua espôsa apenas com as roupas que tinham no corpo. Fôram destruídos os seguintes utensílios: uma máquina de costura no valor de Cr$ .. 7.500,00; um aparêlho de rádio que custou a José Cr$ 2.400,00; todos os móveis e a quantia de Cr$ 5.800,00 em dinheiro. A vítima avalia os seus prejuízos em Cr$ 30.000,00. Apolinário conseguiu salvar todos os seus móveis e utensílios, avaliando os seus prejuízos em Cr$ 3.000,00.

O fato foi comunicado às autoridades do 2.º distrito policial, tendo o comissário Leon tomado as providências que se torraram necessárias.

VITIMAS DO TRÁFEGO

Total em 1954	462
Total até out.	317
NOVEMBRO 1 ..	2
NOVEMBRO 2 ..	1
NOVEMBRO 3 ..	1
NOVEMBRO 4 ..	1
NOVEMBRO 5 ..	0
NOVEMBRO 6 ..	3
NOVEMBRO 7 ..	1
NOVEMBRO 8 ..	0
NOVEMBRO 9 ..	2
NOVEMBRO 10 ..	1
NOVEMBRO 11 ..	2
NOVEMBRO 12 ..	1
NOVEMBRO 13 ..	2
NOVEMBRO 14 ..	0
NOVEMBRO 15 ..	1
NOVEMBRO 16 ..	0
NOVEMBRO 17 ..	0
NOVEMBRO 18 ..	2
NOVEMBRO 19 ..	1
NOVEMBRO 20 ..	0
NOVEMBRO 21 ..	1
NOVEMBRO 22 ..	2
NOVEMBRO 23 ..	0
NOVEMBRO 24 ..	5
NOVEMBRO 25 ..	0
NOVEMBRO 26 ..	2
NOVEMBRO 27 ..	
NOVEMBRO 28 ..	
NOVEMBRO 29 ..	
NOVEMBRO 30 ..	

Desinterêsse da UDN Pela...

(Conclusão da 4.ª página)

conciliatórias do sr. Etelvino Lins. Nunca tivemos ensejo, todavia, de trocar impressões sôbre o assunto».

★ *Mantém-se Incógnita a «Terceira Fôrça»*

O governador da Bahia, sr. Antônio Balbino distribuiu nota à imprensa asseverando que «desconhece completamente qualquer movimento de «Constituinte com ou sem Nereu».

O sr. Balbino foi identificado, em círculos pessedistas, como a «terceira fôrça» que, de parceria com o tabelião Hugo Ramos, vem tentando firmar o movimento da «Constituinte com Nereu».

Entende ainda o governador da Bahia que «a posse dos eleitos, a esta altura, só para os cegos pode ser considerada apenas um problema legal ou político. Ela já é uma conseqüência moral, para as Fôrças Armadas, de tudo quanto aconteceu».

★ *Desmentido do Brigadeiro*

Não é exato que o Brigadeiro Eduardo Gomes tenha participado, como foi noticiado, de qualquer reunião de militares que se teria realizado ontem. Ouvido pelo «Diário de Notícias» o Brigadeiro informou que nem sequer tinha conhecimento de tal reunião.

★ *Um Bom Motivo*

Uma das razões, talvez a mais forte, que levou a oposição a assumir a iniciativa de convocar extraordinàriamente o Congresso pode ser encontrada no parágrafo primeiro do artigo 213 da Constituição que declara que as imunidades parlamentares, durante o estado de sítio, são respeitadas, mas que a prisão de parlamentares pode ser feita, durante o período de recesso, com a autorização do presidente da Câmara ou do Senado, «ad referendum» do plenário. Um bom motivo, como se vê, para a providência acauteladora quando se recorda que o presidente da Câmara é o general Flôres da Cunha e o vice-presidente do Senado o sr. Gomes de Oliveira.

★ *Para Que o General Lott Quer o Estado de Sítio*

O ministro da Guerra conversando ontem com um amigo revelou que não está interessado na censura à imprensa e ao rádio, embora considere que êste problema está afeto ao ministro da Justiça. Acha mesmo que deve ser preservada a liberdade de imprensa.

O estado de sítio foi solicitado pelo general Lott — segundo este informante — para, na hipótese de uma conspiração, dispor dos elementos legais para a prisão e punição dos militares e civis nele envolvidos.

Por outro lado, informa-se oficiosamente no Catete, que só segunda-feira será conhecido o executor do estado de sítio.

Afirma Não Haver Colocado a Bomba na Bagagem de Sua Mãe

FOI FORÇADO SOB AMEAÇA A ASSINAR A DECLARAÇÃO

Pedirá o Promotor a Pena de Morte

DENVER, Colorado, 26 (U. P.) — O juiz Edward J. Keating, do Distrito de Denver, declarou indigente a John Gilbert Graham e por tal motivo nomeará advogado de ofício para que o defenda no processo a que responde. Graham é acusado do assassínio de sua mãe, crime que cometeu ao ocasionar um dos piores desastres de aviação com um aparêlho da emprêsa «United Airlines». Quarenta e quatro pessoas, entre elas Daisie E. King, mãe do acusado, perderam a vida quando o avião explodiu em pleno vôo onze minutos depois de haver deixado o aeroporto desta cidade, no dia 1.º do corrente.

Os advogados J. R. Strickland e Frank Hays, que se encarregavam dos assuntos da mãe do acusado, renunciaram a seus cargos de defensores. Os dois informaram ao juiz que Graham não os havia confirmado como seus defensores.

O promotor acusa a Graham de haver colocado uma bomba de dinamite na equipagem de sua mãe para poder receber um seguro de 37.500 dólares e herdar seus bens, avaliados em 150.000 dólares.

A sra. Daisie havia dado a seu filho, pouco antes de sua morte, a soma de 35.000 dólares para que êle instalasse um albergue para motoristas, perto desta cidade. Graham estabeleceu o albergue. Os advogados Strickland e Hays informaram ontem ao juiz que, apesar de possuir êsse negócio, Graham carecia de dinheiro suficiente para pagar os honorários correspondentes aos defensores.

O promotor Bert Keating (que não é parente do juiz Keating), manifestou que pedirá a pena de morte para Graham e deseja que as vistas do processo comecem o quanto antes, se possível a 1.º de janeiro próximo.

Diz a polícia federal que Graham havia assinado uma confissão em que admitiu haver pôsto uma bomba de dinamite em uma das malas de sua mãe. Entretanto, falando posteriormente aos jornalistas, Graham admitiu que havia assinado dita declaração mas que, apesar disso, não colocou bomba alguma na mala.

Assegurou que se viu obrigado a assinar a confissão porque fôra ameaçado, se não o fizesse, com o encarceramento de sua espôsa.

Graham é acusado sòmente do assassínio de sua mãe, e não dos outros 43 passageiros do avião sinistrado.

«Domingo dos Mortos» em Berlim

BERLIM — Moradores do setôr ocidental de Berlim esperam pacientemente na fila, com suas coroas e ramos de flôres, enquanto a «polícia popular» comunista examina seus documentos. Todos vão visitar os túmulos de parentes situados nos cemitérios da zona comunista, no «Domingo dos Mortos», que é o terceiro domingo de novembro. Nesse dia, as autoridades comunistas fornecem passes especiais para facilitar o trânsito através da fronteira, que nos outros dias do ano depende de salvo-condutos difíceis de obter. — (Foto U. P.).

Limitações do...

(Conclusão da 4.ª página)

tituição que há de prevalecer contra ato executivo ou o dispositivo legal infringentes do seu mandamento.

Três são, portanto, as hipóteses em que, durante o sítio, podem ser concedidas ordens de «habeas-corpus» e mandados de segurança:

a) quando se trate da garantia de direitos não afetados pelo estado de sítio ou de atos de autoridade não fundadas nos poderes de execução conferidos pela lei de emergência;

b) quando se trate de atos de execução manifestamente abusivos, em face da lei do sítio, pela extensão indevida e ilegal dos seus efeitos;

c) quando se trate de inconstitucionalidade da própria lei suspensiva das garantias constitucionais.

Sôbre êste último ponto, existe dispositivo constitucional expresso: o art. 215, que reza: «A inobservância de qualquer das prescrições dos arts. 206 a 214 tornará ilegal a coação e permitirá aos pacientes recorrer ao Poder Judiciário». Êsse dispositivo vem patentear que o direito de recorrer ao Judiciário, como dissemos, não pode ser suspenso diretamente. Êsse direito subsiste, deixando, apenas, de proteger situações em que a coação do paciente, de ilegal e abusiva, passe a ser admitida como lícita, temporàriamente, em caráter excepcional.

Rotina Policial

Atropelamento

Deu entrada na manhã de ontem, no Hospital de Pronto Socorro, apresentando fratura exposta do crânio e contusões generalizadas o desenhista Rodolfo Silveira Gomes, de 44 anos, casado, residente na rua Honório, 1.265 casa, 3, em Cachambi, que fôra vítima de atropelamento ao tentar atravessar a avenida Presidente Vargas, esquina da rua dos Andradas, pelo caminhão de chapa 7-48-98, dirigido pelo motorista Renato Monteiro. O motorista socorreu a vítima que ali ficou internada em observação. O comissário do 8º distrito policial, tomou conhecimento do caso, atuando o motorista.

— Um ônibus não identificado, trafegando em excessiva velocidade, na tarde de ontem, pela rua Figueira de Melo, próximo a esquina de Antunes Maciel, colheu o operário Valdomiro Santana, de 17 anos, solteiro, residente na rua da Quinta, 31. A vítima, apresentando contusões no tórax e ferimentos ligeiros no corpo, foi internada no Hospital do Pronto Socorro, tendo o comissário de plantão ao 6º distrito policial, registrado a ocorrência.

— José Pereira Ribeiro, de 65 anos presumíveis, casado, residente na rua Joana Rêgo, 16, em Olaria, ao passar, na tarde de ontem, pela avenida Graça Aranha, em frente ao n. 19 foi colhido por uma motocicleta não identificada. Apresentando fratura exposta no crânio, foi conduzido ao Hospital do Pronto Socorro, onde se acha internado em estado grave. As autoridades policiais do 5º distrito, tomaram conhecimento do ocorrido.

— Na noite de ontem, o menor Mauro, de 8 anos, colegial, filho de Eugênio de Carvalho, morador na rua Real Grandeza, 189, foi atropelado por um automóvel de chapa não identificada, próximo à residência. Com diversas contusões e escoriações, medicou-se no Hospital Miguel Couto. O 3º distrito policial teve conhecimento do fato.

— Na estrada da Barra da Tijuca, no quilômetro 15, o menor Edmundo Nunes Gonçalves, de 8 anos, filho de Júlio Nunes Gonçalves, morador naquela estrada, no lugar denominado «Bairro dos Pescadores», foi atropelado por um automóvel não identificado, sofrendo fratura da perna direita, contusões e escoriações generalizadas. O motorista evadiu-se e a vítima foi internada no Hospital Miguel Couto.

— Na noite de ontem, Antônio Francisco da Silva, de 57 anos, solteiro, funcionário municipal, foi atropelado por um automóvel de chapa não identificada, na esquina da rua Bulhões Maciel, e Otranto, próximo à residência, no prédio 151 desta rua. Sofreu, em conseqüência, fratura exposta da tíbia e ferida contusa no antebraço esquerdo, sendo medicado no Hospital Getúlio Vargas e removido para o Hospital dos Servidores Municipais. Registrou o fato a polícia do 21º distrito.

— Moacir de Sá, de 52 anos, solteiro, jornalista, morador na rua do Lavradio, 46, foi atropelado, pelo motocicleta n. 2.003 na avenida Presidente Vargas, esquina da rua Visconde de Duprat, sofrendo fratura do crânio. Socorrido pela Assistência, a vítima foi internada no Hospital de Pronto Socorro.

— Francisco de Sousa e Silva, de 55 anos, solteiro, operário, morador na rua José Peixoto, 35, em São João de Meriti, foi atropelado, ontem, à noite, por um automóvel, na rua da Constituição, esquina da praça Tiradentes, sofrendo contusões generalizadas. A Assistência socorreu-o.

Acidentes

O menor Paulo dos Santos, de 10 anos, filho de Jarbas dos Santos, morador na rua Real Grandeza, 278, achava-se no interior de um bonde, tentando viajar de carona, quando o condutor do elétrico, percebendo o seu intuito, veio ao seu encontro. Paulo, porém, saltou, precipitadamente, caindo com tal infelicidade que uma das rodas do bonde lhe passou sôbre a mão direita, esmagando-a. Ao ser socorrido, Paulo declarou que o condutor o havia empurrado. Foi medicado e internado no Hospital Miguel Couto, sendo o fato comunicado às autoridades do 3º distrito policial.

Suicídio

Ontem à noite, Alaíde de Oliveira, de 18 anos, solteira, moradora na rua Tijuca, 3.812, em Cramacho, tentou o suicídio na residência. Em estado grave foi removida para o Hospital Getúlio Vargas, onde veio a falecer logo depois. Tomou conhecimento do fato a polícia de Duque de Caxias, que providenciou a remoção do cadáver para o necrotério.

Agressões

Jaime Fernandes da Silva, de 19 anos, solteiro, cameiô, morador na rua Senador Pompeu, 233, teve uma desinteligência com o seu colega conhecido por Paulinho, sendo por êle agredido a canivete, na rua acima referida, esquina de Bento Ribeiro. Com ferimento penetrante no tórax, a vítima foi internada no Hospital de Pronto Socorro. O agressor evadiu-se, sendo o fato comunicado às autoridades do 11º distrito policial.

— João Bento de Morais, português, de 63 anos, casado, negociante, morador na rua Coronel Costa, 112, no Méier, estabelecido com um café na rua Senador Pompeu, 227, achava-se no seu estabelecimento em companhia do seu garçon Joaquim Moreira, também português, de 55 anos, casado, residente na rua Divino Salvador, 48, na Piedade, quando ali apareceu Antônio Fernandes Vieira, de 27 anos, solteiro, morador na rua Vinte de Abril, 14, acompanhado de uma senhora e que desejava almoçar. João respondeu que não havia mais almôço, mas Antônio se aralveceu, passando ambos a discutir. No auge da contenda, o freguês pôs-se a agredir a socos o negociante e o seu empregado, produzindo-lhes contusões generalizadas. As vítimas foram medicadas pela Assistência e o agressor prêso e autuado na delegacia do 11º distrito policial.

Furtos

José de Abreu Soares, morador na rua dos Artistas, em Campo Grande, queixou-se às autoridades do 28º distrito policial de que os ladrões lhe roubaram a carteira contendo a quantia de Cr$ 400,00.

NOTICIAS DO EXÉRCITO

(Vide Boletim da Diretoria Geral do Pessoal à 3.ª página da 8.ª seção)

Próximo Encerramento de Cursos da Escola de Instrução Especializada

No Dia 30, às 8,30 horas, em Realengo

REALIZAR-SE-Á no próximo dia 30, na Escola de Instrução Especializada, em Realengo, a cerimônia de encerramento dos cursos para praças (2º turno) e Mecânico de Equipamento de Construção, para sargentos do Exército paraguaio. Para o encerramento dos cursos de praças haverá formatura geral da Escola, às 8h30m, seguindo-se a entrega dos certificados às praças dos cursos de Minas e Munições, Mecânico de Armamento Leve, Mecânico de Artilharia, especialistas em Saúde, Mecânico de Equipamento de Construção, Operador de Máquinas de Construção e Desenhistas, em um total de 90 instruendos. A seguir, realizar-se-á o desfile da Escola em continência à mais alta autoridade presente, após o que terá lugar na sala da subdireção do Ensino, a cerimônia de encerramento do Curso de Mecânico de Equipamento de Construção em que serão diplomados 5 sargentos do Exército paraguaio, bem como do Curso de Aperfeiçoamento de Sargentos Burocratas, com 47 concluintes.

UNIFORME DO DIA

Para o próximo dia 29, a Secretaria Geral da Guerra marcou o 5º uniforme.

REUNIAO DE VIOVAS HERDEIROS DE MILITARES

Solicitam-nos:

«Convidam-se as viúvas e demais herdeiros de militares para a reunião que deverá se realizar, na próxima terça-feira, dia 29, às 14h30m, no 3º andar do Clube Militar (Av. Rio Branco, n. 251), para se tratar do aumento das pensões que atualmente vêm recebendo».

«DEFESA NACIONAL»

Está circulando o n. 498 de novembro desta publicação. O trabalho de abertura é a conferência «Arte de comandar», do general Tristão de Alencar Araripe, ministro do Superior Tribunal Militar, pronunciada na Escola de Aperfeiçoamento de Oficiais.

INSCRIÇÕES PARA O CONCURSO DE ADMISSÃO À E.S.E.

Acham-se abertas até 31 de dezembro do corrente ano as inscrições para os concursos de admissão à matrícula nos Cursos de Formação de Oficiais Médicos e Dentistas e Formação de Sargentos Especialistas de Saúde da Escola de Saúde do Exército. Os interessados poderão obter melhores detalhes na Secretaria daquela Escola (rua Moncorvo Filho, n. 20).

INSTITUTO DE BIOLOGIA DO EXÉRCITO

Assumirá sua direção, no dia 1º de dezembro, o coronel médico dr. Anibal Medina de Azevedo, que vinha chefiando o gabinete da Diretoria Técnica de Saúde.

ESCOLA DE SARGENTOS DAS ARMAS

A Escola de Sargentos das Armas, de acôrdo com o calendário de instrução, acaba de levar a efeito o seu quarto exercício de longa duração fazendo realizar manobras de combinação de armas, tendo tomado parte todos os quadros do Corpo de Alunos.

PAGAMENTO DE ATRASADOS DA GUERRA DO PARAGUAI

O major secretário da Comissão de Habilitação de Pensões Vitalícias solicita-nos a divulgação dos nomes contemplados na decisão Duque de Caxias: Cecília Bahia Penedo, Inezia Veloso da Silveira, Gilberto Veloso da Silveira, Lavinia Cavalcanti Gouveia Dutra, Alice Pfaltzgraff Brasil, Ivoneta da Costa Pacca, Iracema Pacca da Fonseca, Onilia Ana da Mota, Laudelina Mota Maciel da Silva, Celina da Silva Contino, Maria da Glória da Silva Dias, Ondina da Silva Rossi, Maria José Machado Pimentel, Maria Elisa Machado Amaral Fontoura, Cândida Sá Cavalcanti, Virginia Ribeiro, Alfa Ribeiro Goulart da Silveira, Clotilde Ribeiro Xavier, Ofélia Simas Saraiva, Araci Fonseca de Castro Silva, Emiliana Ferreira de Melo, Rosa de Lima Correia Santana, Honorina da Silva Viana, Joana Carolina Cavalcanti Gouveia e Alice Gouveia Brros.

Encarece a fineza de aguardarem as novas publicações e os respectivos telegramas confirmatórios, com indicações necessárias ao recebimento, esclarecendo que têrça-feira será publicada a decisão Almirante Tamandaré.

APRESENTAÇAO DE OFICIAIS E ASPIRANTES A OFICIAL R-2

Para comemoração do «Dia do Reservista» em 1955, deverão apresentar-se apenas os oficiais e aspirantes a oficial R-2 não convocados, no período compreendido entre 1º e 15 de dezembro.

Locais de apresentação: Para os residentes na Capital Federal e Niterói — Serviço Militar da 1ª Região Militar (3º andar do Palácio da Guerra), diàriamente, entre 11h30m às 17 horas, com exceção de quintas-feiras e sábados, que será entre 7h30m e 12 horas.

Para os residentes fora da Capital Federal e Niterói — C.R. ou Unidade mais próxima de suas residências.

Observação: — Na falta da carteira de identidade fornecida pelo Serviço de Identificação do Exército, deverá ser apresentada a carta patente ou certificado de curso de C.P.O.R. ou N.P.O.R.

CURSO PARA OFICIAIS NA ESCOLA DE INSTRUÇÃO ESPECIALIZADA EM 1956

De acôrdo com a Portaria 996, de 11 de outubro findo, deverão funcionar na Es. I. E., em 1956, os seguintes cursos para oficiais:

CURSO BASICO DE MATERIAL BELICO — Com vinte e oito vagas, para oficiais superiores e primeiros tenentes de Infantaria, capitães e primeiros tenentes de Cavalaria e Artilharia — a ter início a 21 de maio, com duração de 18 semanas.

CURSO DE GUERRA QUIMICA — Com dezesseis vagas, para primeiros tenentes das armas — a ter início a 18 de junho, com duração de 12 semanas.

CURSO DE OBSERVADORES AEREOS — A funcionar em dois turnos, com oito vagas, em cada um, para primeiros tenentes de Artilharia — a ter início o 1º turno a 4 de maio e o 2º turno a 17 de setembro, ambos com a duração de 12 semanas.

CURSO DE EQUIPAMENTO MECANICO E PURIFICAÇÃO D'AGUA — Com 12 vagas, para primeiros tenentes de Engenharia — a ter início a 21 de maio, com a duração de 21 semanas.

CURSO DE FOTO-INFORMAÇÃO — Com 15 vagas, para primeiros tenentes de Cavalaria e Artilharia — a ter início em 4 de junho, com a duração de 14 semanas.

Os interessados deverão requerer matrícula no respectivo curso à Diretoria de Aperfeiçoamento e Especialização, até 30 dias antes da data marcada para seu início.

CHAMADA DE PENSIONISTAS

O chefe da Pagadoria Central de Inativos e Pensionistas, por nosso intermédio, solicita o comparecimento urgente àquela Repartição (Carteira de Pensionistas) das seguintes pensionistas a fim de tratarem de assunto de seu interêsse: Amélia Andrade de Albuquerque Belo, Almira Batista Pires, Adelaide Soares da Fonseca, Albertina Santos, Adélia Amélia de Meneses, Ana Odebrecht Gutsch, Alzira Estelita Severo Correia, Amélia Rosa Maia, Anulina Prates Pimentel, Ana Maria Leal, Antônia Pinto da Silva, Atala Rodrigues, Brasilina Honorato Dias Santos Farinha, Carolina Alves Fagundes, Carlota Machado Jardim, Célia Nunes Souto, Carmem Sampaio Lisboa, Cândida Ribeiro Prieto, Carolina Ribeiro da Silva Pôrto, Cristina Lugo Monaco, Dulcina Severo Maciel, Dora Maria Xavier Larzedas, Doralina Barbosa de Godói, Emilia Rodrigues Portela, Feliciana Ourique Soares, Felisbina Machado Pereira, Francisca Alves Fagundes, Francisca Xavier de Sousa, Graciliana Maria de Almeida, Isabel de Campos Vergara, Isaura Andrade da Silva, Jorgina Oliveira do Nascimento, Júlia Etelvina de Aguiar, Janny Dulce D'Eça, Maria Mercedes Vieira, Maria Isabel Silvestre Machado, Maria Antônia Severo Farias, Maria José dos Santos Brant, Maria Eugênia Cerqueira Bandeira Teixeira, Matilde Francisca de Barros Morais, Maria da Glória Dantas Bacelar, Maria Luisa de Miranda Nunes, Matilde Araújo Carvalho, Narcisa da Rosa Lima, Noêmia Ramires Maciel, Neocales Brasilina Coutinho, Nominata Pires da Luz, Olinda Coutinho de Jorge Olga Guimarães Braga, Otilia Lima da Silva, Olicia Soares da Fonseca, Odorica Soares da Fonseca, Rosalina Silvestre Machado Strauss, Rosa Nunes Niederauer, Rosa de Oliveira, Silvia de Sousa Moura, Silvia Vieira Leôncia, Umbelina de Andrade Pimenta e Zulima Pereira da Silveira.

CAMPEONATO INDIVIDUAL BRASILEIRO DE PENTATLO MODERNO

Será efetuado o Campeonato Brasileiro de Pentatlo Moderno instituido pela Confederação Brasileira de Desportos, sob a direção do Departamento de Desportos do Exército e orientação da Comissão de Pentatlo do mesmo Departamento, composta, respectivamente, dos tenente-coronel Airton Salgueiro de Freitas, major Aldebert de Queiroz e capitão Erc Tinoco Marques.

Este certame congregará novos valores em disputa do ambicionado troféu e será solene e oficialmente aberto no dia 28 do corrente, às 9h30m, no Regimento Andrade Neves, com a presença de altas autoridades civis, militares e desportistas.

E' pensamento da C.B.D. prestar significativa homenagem ao ministro, a 29 dêste, na Escola de Educação Física do Exército, quando da realização da prova de Esgrima, para a qual foram especialmente convidadas altas autoridades.

Para o desenrolar da competição a Comissão de Pentatlo distribuiu as instruções.

CLUBE DE OFICIAIS REFORMADOS E DA RESERVA DAS FÔRÇAS ARMADAS

Solicitam-nos:

«PAGAMENTO DE SEGURO DE VIDA — Aos beneficiários do sócio falecido primeiro tenente Denizart Pacheco de Carvalho, foi pago o Seguro de Vida em Grupo de Cr$ .... 100.000,00, instituido pelo mesmo neste Clube.

SEGURO DE VIDA EM GRUPO — GRUPO DE NATAL — Iniciam-se a 1 de dezembro as inscrições para êste Grupo, organizado em comemoração ao 43º aniversário de fundação do Clube. Todos os que se inscreverem de 1 de dezembro a 25 de janeiro de 1956, pagarão apenas a primeira mensalidade adiantada, ficando dispensados da jóia do Clube e da inscrição para o Seguro.

O valor do Seguro é de Cr$ ..... 100.000,00 para oficiais e de Cr$ ... 50.000,00 para subtenentes e sargentos.

IDADE LIMITE — Para oficiais é de 55 anos e para os subtenentes e sargentos — 50 anos.

Podem inscrever-se: oficiais, subtenentes e sargentos da Ativa, Reserva (1ª e 2ª classes — C.P.O.R.), Reformados das Fôrças Armadas e Auxiliares (Corpo de Bombeiro, Polícia Militar do Distrito Federal e Estaduais, oficiais da Marinha Mercante, da Reserva Naval e Enfermeiros da F.E.B.), funcionários civis dos Ministérios Militares, Superior Tribunal Militar e pessoas da família.

Sinistros pagos até a presente data: — Cr$ 15.650.000,00.

CERTIFICADOS DE APOLICES — Convida-se os senhores sócios que fizeram o Seguro de Vida em Grupo e que ainda não receberam seus certificados de apólices, a comparecerem ao Departamento de Seguro dêste Clube, a fim de receberem os mesmos, os segurados em 1º de novembro do corrente ano.

Informações — Secretaria. Diàriamente, exceto aos sábados, das 8h30m às 11h30m e das 13 às 16h30m — Praça da República, 197 — Rio — Tel.: 43-9381.

CLUBE MILITAR

DEPARTAMENTO RECREATIVO —Natal do Interior — Distribuição de Brinquedos — Considerando a grande dificuldade de se enviar aos filhos dos sócios, que servem no interior, os presentes de Natal, o Clube Militar solicita aos camaradas que tenham que seguir viagem até o dia 15 de dezembro vindouro a valiosa cooperação de conduzir as lembranças destinadas às respectivas Unidades.

Informações no Departamento Recreativo.

Desfile Bangu — Reportagem — O Departamento Recreativo avisa às pessoas interessadas que o número 4 da revista «Walkyrias» insere reportagem fotográfica do desfile Bangu realizado no Clube Militar.

DEPARTAMENTO CULTURAL — IX Salão de Belas Artes do Clube Militar — Inaugurar-se-á dia 5 de dezembro vindouro a exposição do IX Salão de Belas Artes do Clube Militar. Além dos prêmios normais, serão conferidos outros especiais aos trabalhos relacionados a fatos e motivos militares.

CAIXA MUTUARIA — A diretoria da Caixa Mutuária do Clube comunica aos seus associados em particular e aos sócios do Clube em geral que, de acôrdo com o novo Regulamento aprovado em Assembléia realizada em 12-XI-55, o pecúlio foi aumentado para Cr$ 50.000,00 e a mensalidade para Cr$ 50,00. Os sócios antigos, de qualquer idade, poderão, caso o desejem, optar pela nova contribuição. Quanto ao ingresso de novos sócios, foi estabelecido, até 30-6-56, o limite máximo de 46 anos e isenção de jóia. A partir de 1-7-56, tal limite passará aos 41 anos, com jóia. Para melhores esclarecimentos poderão os interessados dirigir-se à Caixa, pessoalmente ou por escrito.

ASSOCIAÇAO DOS EX-ALUNOS DO COLEGIO MILITAR

JOSE' GABRIEL DE ALBUQUERQUE — Por alma dêsse saudoso conselheiro e sócio benemérito, será rezada, amanhã, às 9 horas, no altar-mor da Igreja da Candelária, missa do 30º dia de falecimento.

Pagamentos e Recolhimentos no Mês de Dezembro

A chefia do Estabelecimento Central de Finanças avisa, por nosso intermédio, que, consoante determinação do Escalão Superior, tendo em vista a apresentação do balanço de dezembro, os pagamentos e recolhimentos encerrar-se-ão, impreterivelmente, amanhã, 28.

NOTICIAS DA PREFEITURA

Resultado de Concurso Para Professor Secundário

PROVA DIDATICA DE PORTUGUÊS

O CHEFE DO SERVIÇO DE SELEÇÃO faz público, para conhecimento dos interessados, que o resultado final da prova didática de Português, 2º ciclo, de Concurso para Professor de Ensino Técnico (Curso Básico e Curso Técnico), é o seguinte: Dinámerico Pereira Pomba, 82,50; Marina Lopes de Amorim, 65,00; Leodegário Amarante de Azevedo Filho, 90,00; Alyacir Pedrinha, 81,25; Dirce Riedel, 100,00; Joaquim Tôrres de Araújo, 90,00; Evanide Cavalcanti Bechara, 90,00; Petrônio Mota, 95,00; Enéas Martins de Barros, 85,00; Samuel da Costa Grilo, 65,00; Diva Vasconcelos Rocha, 72,50; Paulo Lanteimo, 100,00; José Gualda Dantas, 85,00; Vitório Emanuele Borge (interino), 90,00; Osvaldo Aureliano Walsh, 78,75; Maria da Graça Azevedo Conrado, 73,75; Carlos Haroldo Pôrto Carreiro de Miranda, 82,50; Emanuel Pereira Filho, 83,75. Habilitados, 18. Não compareceram, 1.

De acôrdo com o art. 10º da Instrução Especial n. 8, de 10 de dezembro de 1954, os candidatos habilitados nas provas escrita e de aula, deverão, num prazo de dez (10) dias, a contar da publicação de presente Edital, apresentar os títulos com que concorrerão ao Concurso, no Serviço de Seleção, na avenida Presidente Antônio Carlos, 607 — 9º andar.

EXONERAÇÕES E DEMISSÕES

Em face das conclusões do inquérito instaurado para apuração de irregularidades verificadas no Hospital Miguel Couto, foi demitido, a bem do serviço público, o motorista Wilson Santos de Ducas. Por abandono de emprêgo, foram demitidos o mecânico de veículo automóvel Dário Lopes da Silva e o guarda José de Lima.

PROVA ESCRITA DE INGLÊS

As provas escritas de inglês, para o concurso de professor de ensino técnico — 1º e 2º ciclos — serão realizadas nos cursos do DASP, localizados na avenida Almirante Barroso, 81 — 2º andar.

Os candidatos deverão comparecer ao local acima, 15 minutos antes da hora marcada, munidos dos respectivos cartões de inscrição.

MERENDA ESCOLAR

O prefeito enviou mensagem à Câmara dos Vereadores, encaminhando anteprojeto de lei que autoriza a abertura de crédito, para a suplementação da verba destinada à aquisição de merenda para as alunas da Escola Carmela Dutra.

CRÉDITO PARA O GUANDU

O prefeito enviou mensagem à Câmara dos Vereadores, encaminhando anteprojeto de lei que autoriza abertura de crédito para suplementação de verba destinada à aquisição de drogas e produtos químicos e farmacêuticos para utilização na estação de tratamento da adutora do Guandu.

Secretaria Geral do Educação e Cultura

Atos do Secretário — Designando Astréa Ramos Calado para as funções de coordenador do Curso de Dietética do Instituto de Serviço Social; João Batista Pereira Cabral e Paulo de Moura para o Serviço de Divulgação; Ignezilla Bernardina Teixeira de Carvalho para o Departamento de Educação de Adultos e Nélson Romero para o Instituto de Educação.

Despachos — Maria Lúcia Gonçalves Vidal Pessoal — Aprovo o laudo; Externato José de Alencar — Certifique-se o que constar; Academia Ballet Sociéty, Associação dos Ex-Combatentes do Brasil — Autorizo na forma do parecer.

Secretaria Geral de Saúde e Assistência

Atos do Secretário — Designando Domingos Dias, Carmela Contino, José Marcelino Martins, Geraldo Fonseca para o Departamento de Assistência Hospitalar; Iporam de Azambuja Martins Pereira para o Departamento de Tuberculose; Almir Mesquita Duarte para o Laboratório de Produtos Terapêuticos; Francisco de Aguiar Pereira para o Departamento de Higiene; Valmir Miguel Fragas e Hipólito Pinheiro Cid para o Departamento de Higiene; Valmir Miguel Fragas e Hipólito Pinheiro Cid para o Departamento de Obras e Instalações e Luiza de Sa mLeandro para a Coordenação de Prevenção e Assistência ao Cancer.

Despachos do Secretário: Caio Valadares Neto — Certifique-se; Saturnino Pereira da Silva — Expeça-se a 2ª via; Ligia Melo Cirne, Aurea Glória Baruti, e Maria Cândida Pereira — Certifique-se; Zulmira Mercês Silva — Compareça; Nilza Cardoso Oliveira, Dulce Luiza Fonseca — Compareça; Hilda Jesus Freire, Etelvina Santos Silva — Aprovo a escala de licença; Carivaldo Nunes Garcez — Certifique-se; Joana Cândido Silva — Indeferido; Luis Felipe Lacerda e Nélson Lanuevile — Aprova a escala de licença.

CLUBE MUNICIPAL

ADIAMENTO — Por motivo de fôrça maior não mais se realizará no corrente mês o baile comemorativo de aniversário do Club e que no programa de festividades fôra transferido do dia 124

DR. GILBERTO CARDOSO — O Club Municipal enviou uma côroa de flôres e se fêz representar ontem no enterramento do dr. Gilberto Cardoso, presidente do Clube de Regatas do Flamengo.

CONCURSO DE MELODIAS

O prefeito enviou mensagem à Câmara do Distrito Federal, encaminhando anteprojeto de lei que autoriza a abertura de crédito para pagamento dos prêmios do «Concurso de Melodias para o Natal», instituido pela Lei 491, de 21-10-50.

Epitácio Pessôa...

(Conclusão da 5.ª página)

te, humilde, serviçal, cavando a vida na constante de uma tradição cuja regra se confirma pelas reações vigorosas de tôdas as minorias.

Os estudiosos de nossa história política não podem deixar de ler êste livro que é o primeiro volume dos «Discursos Parlamentares de Epitácio Pessôa». Recolhe-se dessa obra um ensinamento que prova, em toda sua fôrça, a atualidade de Maquiável quando, em 1513, escrevia em «O Príncipe» êste conselho aos poderosos: «É da maior importância disfarsar as próprias inclinações e representar bem o papel de hipócrita».

PACIFICAÇÃO — Estamos de pleno acôrdo com o sr. J. J. Macedo Soares, o «homem livre» de nossa democracia. Não pode a UDN entrar em acôrdos para o sacrifício do sr. Jango. Se nos é proibido sustentar, perante a Justiça, a tese da maioria absoluta, só nos resta defender a posse do sr. Jango que, afinal de contas, foi «eleito» por uma minoria superior à do sr. Kubistchek. — R.

AR CONDICIONADO - REFRIGERAÇÃO
CEIBRASIL
R. Lopes de Souza, 45 - Cx. Postal 1269 Fone: 48-6868 Rio de Janeiro
Vinte Anos de Experiência
WORTHINGTON
Emblema de Valor no Mundo Inteiro

50 5 DIAS
Blusa «Princess»
ÚLTIMA MODA
Em rayon — acetato, tipo nylon Super leve, ponto Tricé. Confecção aprimorada, gola em forma, manga japonesa c/ sanfona, cintada e debruada nos quadris. O modêlo ideal do momento.
Côres: rosa — amarelo — branco e azul bonina. Tamanhos 42 a 48
De 150
AGORA EM SÓ 5 DIAS
Apenas 99,00
Distinção
MODAS
R. 7 SETEMBRO, 111

O LINHO PURO DE ALTA CLASSE
PREFERIDO PELAS PESSOAS EXIGENTES
LINHO BRASPÉROLA
Leadertex
MARCA REG.
QUANTO MAIS LAVA MAIS BONITO FICA
NAS BÔAS CASAS DO RAMO
PRODUTO DA BRASPÉROLA IND. E COM. S. A
FÁBRICAS: D. DE CAXIAS — E. DO RIO
AGENTES EM TODO O BRASIL
2508

INSTITUTO DOS INDUSTRIARIOS
EDITAL
CONCURSO PARA A CARREIRA DE CONTADOR
(R. S. 1.732|54)
O Instituto de Aposentadoria e Pensões dos Industriários comunica aos interessados que o resultado da revisão das provas do concurso em epígrafe será afixado, a partir do dia 28 do corrente, no 5º andar, da avenida Almirante Barroso, 78.
Os candidatos que pediram revisão e que desejarem pedir reconsideração, poderão fazê-lo nos dias 29 e 30-11-55, através do Protocolo Geral.
MARIA DE LOURDES SILVEIRA FERNANDES
Assistente do Serviço de Pessoal

Uns viajam a UBERABA
outros a
BELO HORIZONTE
mas todos seguem o mesmo caminho:
CIDADES SERVIDAS EM MINAS GERAIS:
Alfenas, Almorés, Almenara, Araçuaí, Araguari, Araxá, B. Horizonte, Bocaiúva, Cambuquira, Campanha, Caratinga, Caxambú, Curvelo, Diamantina, Formiga, G. Valadares, Guaxupé, Ituiutaba, Januária, Jequitinhonha, Lambari, Lavras, Machado, M. Carmelo, M. Claros, Nanuque, Passos, Patos, Patrocínio, Pedra Azul, Pirapóra, Piumhí, P. de Caldas, Salinas, São Lourenço, Teófilo Otoni, Três Corações, Uberaba, Uberlândia, Varginha
NACIONAL
TRANSPORTES AÉREOS
Rua Santa Luzia, 685-B - Tels. 32-7399 e 32-6119 - Rio

PINTURAS
EM APARTAMENTOS E CASAS COMERCIAIS
PERFEIÇÃO — GARANTIA — RAPIDEZ
ORÇAMENTOS SEM COMPROMISSO.
ESCRITÓRIO: — Rua Uruguaiana, 96 — 4º andar — Sala 3 — Tel.: 23-0211.

Varandas
MADEIRA — FERRO — DURALUMINIO
Colocamos e envidraçamos e pintamos.
ORÇAMENTO SEM COMPROMISSO.
Rua Uruguaiana, 96 — 4º andar — Sala 3 — Tel.: 23-0211.

PARA QUALQUER DIREÇÃO QUE O SR. PRETENDA Viajar...
...A "CRUZEIRO DO SUL" o levará
SERVIÇOS AÉREOS CRUZEIRO DO SUL
AV. RIO BRANCO, 128 - TEL. 42-6060 — AV. NILO PEÇANHA, 26 A. TEL. 32-7000

Teatro Cinema Rádio

GRANDE ÊXITO DA COMEDIE FRANÇAISE EM NOVA YORK

NOVA YORK — «Le Bourgeois Gentilhome», a imortal peça de Molière, bateu todos os récordes de assistência na Broadway. A receita, nas oito primeiras representações pela «troupe» da Comédie Française, atingiu 42.000 dólares, o que equivale a cêrca de 15 milhões de francos ou perto de 2 milhões e 100 mil cruzeiros. Conseguiu assim a peça francêsa 4.000 dólares além da receita obtida pelo atual sucesso teatral americano «No time for sargents». (SII).

UMA REVISTA DE TEATRO

TEMOS a impressão de que finalmente apareceu na imprensa nacional uma revista de teatro séria, bem feita, com boa apresentação gráfica e boas ilustrações; o que positivamente estava faltando para aquêle público sério de teatro que, felizmente, já começa a existir entre nós e quer saber alguma coisa mais do que pormenores da vida privada dos artistas. Trata-se de «Teatro Brasileiro», cujo primeiro número acabamos de receber.

E' um mensário publicado em São Paulo, sob a direção de Alfredo Mesquita. Em cada número será incluída uma peça, como as boas revistas de teatro do mundo inteiro. Acreditamos que o simples fato de a primeira obra divulgada ter sido a «Antígone» de Sófocles, na versão de Guilherme de Almeida, é uma escolha que vale pela afirmação de todo um programa. Oxalá não se afaste dêle.

Este primeiro número contém inteligentes críticas dos espetáculos do Rio e de São Paulo, assinadas respectivamente por João Bethencourt e Sábato Magaldi; informações sôbre o teatro do Rio Grande do Sul e em Pernambuco, sôbre o da França e o dos Estados Unidos. E' particularmente interessante o breve porém agudo comentário de Augusto Boal sôbre o teatro na Broadway.

Sentimos apenas falta neste número de, pelo menos, um artigo sôbre um assunto técnico de teatro, que nos parece não deveria faltar. Um assunto técnico, sem dúvida, mas abordado em têrmos ao alcance do leitor curioso de teatro. Há também um pequeno equívoco que, normalmente, nenhuma importância teria, mas dada a seriedade da revista, é uma informação errada ao leitor e portanto deve ser assinalado.

No comentário ao «teatro francês no triênio 1953-1955, está escrito que «Roussin lançou mais duas comédias sem ambições»: «Les oeufs de l'autruche» e «Le mari, la femme et la mort». Ora, nesse período, tratava-se forçosamente de um remonte e talvez nem o primeiro de «Os ovos do avestruz», cuja criação data de 1948. Sendo essa uma obra marcante na produção de Roussin, parece-nos que êsse equívoco tem a sua importância...

Henrique Oscar

MARIONETES NO SERRADOR

Um momento do espetáculo de marionetes que a Companhia Rosana-Picchi apresentará a partir do dia 1º, no Teatro Serrador.

«ESPÔSA EM CIRCULAÇÃO» ESTÁ EM ÚLTIMA SEMANA

Está em última semana de apresentação o atual espetáculo de Aimée no Teatro Rival: «Espôsa em circulação». No próximo dia 2 deverá estrear nêsse teatro a peça de Hannequim «O protetor das pecadoras».

TRECHOS DE SHAKESPEARE HOJE ATRAVÉS DA PRA-2

No programa «Cenas e bastidores», irradiado todos os domingos, às 12h 30m, por Lavinia Soares e Alfredo Souto de Almeida através da Rádio Ministério da Educação, serão transmitidas várias versões do famoso monólogo «Ser ou não ser» («To be or not to be») da tragédia «Hamlet», de William Shakespeare. Serão irradiadas interpretações de Laurence Olivier, Maurice Evans, John Gieguld, John Barrymore, do ator alemão Gustav Grundgens e de Sérgio Cardoso

O TEATRO DE ARENA NA 5ª FEIRA NO HOTEL GLÓRIA

Quinta-feira próxima, dia 1º, o Teatro de Arena estreará, na sala especialmente adaptada no segundo andar do Hotel Glória. A peça de estréia será: "Não se sabe como", de Pirandello, sob a direção de José Renato e tendo como intérpretes: Floramí Pinheiro, Bárbara Fazio, Fábio Cardoso, Jorge Fischer Júnior e José Renato.

CAPAS DE PELES

FINAS E BARATAS

casacos de Pele legítimo, apenas por mez Cr$ 100,

Boleros e Capas de 270 - 440 e 660

Estolas Casacos em Lontra e Visonette inglesas e francesas por Cr$ 1.290,00. Grande Sortimento em Peles Finas e baratas a VISTA e a longo PRAZO

Oficina especializada em reformas de Estolas e Casacos - Imunização lavagem e revitalização

ATELIER DE PELES

Largo de São Francisco, 26 6.º and. Sala 624-Tel. 43-1283 (esquina da Rua dos Andradas) RIO DE JANEIRO

"ROMEU E JULIETA"

O CINEMA shakespeareano não pode, validamente, servir-se dêsse "Romeo and Juliet" (anglo-italiano) de Renato Castellani, como uma das suas expressões legítimas. E' certo que o autor de "Due soldi di speranza", à semelhança de Olivier ("Hamlet") e Welles ("Macbeth"), imprimiu um cunho pessoal cinematográfico na famosa tragédia (e cronològicamente a primeira), do incomparável bardo, comportamento, de resto, igual ao de George Cukor, anos atrás, na sua reconhecida versão com o saudoso Leslie Howard.

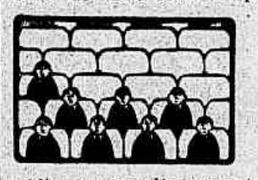

A transubstanciação que nos oferece de Shakespeare, longe de ser uma variante estilística que empolgue o verdadeiro espírito do original (a não ser pela excelência do "décor" de Simonetti, que passa incólume na foto, tecnicolorida, de Roberto Krasker), opera como um redutor de dimensões.

Sob certos aspectos, Castellani age como se quisesse "eternizar" de novo, já agora emulando com o poeta de Stratford ond-Avon, a lenda dos Cappeletti e dos Montecchi, cujo ódio político gerou o drama de Romeo Montecchi e Julietta Cappeletti, um pacto de morte selado num casamento secreto.

A lenda, que inspirou muitas obras da pintura e da literatura medievais, foi fixada magistralmente por Shakespeare, e nessa "fixação" o cineasta assentou o filme. Mas inovou, e fê-lo mal, porque a serviço de uma narrativa indisfarçàvelmente compretida com um neo-realismo incapaz, por um lado, de submeter-se à peça, e, por outro, de elevar a tibieza inerente ao tema às alturas que o estro shakespeareano elevou. De tal sorte que, o que há de bom em "Romeo and Juliet" é, ainda, a recitação. No mais, melodrama lúgubre, aventura de gôsto macabro, e, até, capa-espadismo.

Seríamos omissos, todavia, não reconhecendo em Castellani um inequívoco sentimento poético, a contrabalançar os seus defeitos, como narrador. Defeitos que se notam, principalmente, na transposição de um amor violento e repentino para uma encenação romântica que peca pelo arbítrio e pelo tom apressado, a dois passos do ridículo, porque a um passo do convencional.

Quanto ao elenco, porém, nenhuma restrição grave seria procedente. Miss Shentall é uma Julieta primorosa; a velha Flora Robson, a "nurse", também está admirável. Laurence Harvey, depois de Leslie Howard, não poderia, naturalmente, ser o Romeu ideal. Mas tem o mínimo de correção e de sensibilidade que o papel exige.

* * *

"Romeo and Juliet", Universalcine-Verona (54), no Vitória. Dir.: Renato Castellani. Prod.: Sandro Ghenzi e Joseph Janni. Cen.: Castellani. Orig.: Shakespeare. Fot.: Robert Krasker. Cenografia: Gastone Simonetti. Mus.: Roman Vlad. El.: Laurence Harvey, Susan Shentall, Flora Robson, Bill Travers, Norman Wooland, Merryn Johns, Lydia Sherwood, Sebastian Cabot, Ubaldo Zollo.

* * *

COTAÇÃO: 2 1/2 — *razoável. Ritmo: irregular. Enrêdo: bom. Fotografia (tecnicolor): cuidada. Interpretação: correta.*

Hugo Barcellos

"Homens de sua vida" já está em cartaz

Já está em cartaz «Homens de sua vida» (direção de Robert E. Leonard). Esse filme versa sôbre a vida interna de um educandário para meninos, sacudida de repente pela presença em seu corpo docente de uma mulher. No elenco, Greer Garson, Barry Sullivan, Richard Heydn e Bárbara Lawrence.

Fernandel em um tecnicolor francês

Quinta-feira será apresentada uma deliciosa comédia francêsa, interpretada por Fernandel e Pier Angeli. Seu título é «Mlle. não me toques» e é uma realização de Yves Allegret, em côres e som estereofônico. Sua história é a de um organista de um convento (Fernandel) que de dia escreve ladainhas e, à noite, torna-se um consumado boêmio, dedicando-se também a escrever uma opereta cuja «estrêla» não é mais nem menos que uma das alunas do tal convento (Pier Angeli).

CINEMA NO CLUBE DE ENGENHARIA

O Clube de Engenharia, pela sua Seção de Atividades Culturais, fará realizar, amanhã, às 17 horas, na Sala Prof. Belford Roxo, no 20º pavimento do Edifício Edison Passos, mais uma sessão cinematográfica, para a qual convida os sócios e famílias.

ATOR E PRODUTOR

Osmar Tre, cuja visita recebemos em nossa redação, é um conhecido em S. Paulo, com ator e produtor cinematográfico. Trabalhou em «O Cangaceiro». De passagem pelo Rio, vai a Belo Horizonte, onde pretende realizar uma produção dramática ainda sem título definitivo, através os estúdios da Minas filmes. Essa película deverá contar com o apoio do govêrno mineiro, conforme nos declarou. Mais tarde, pretende voltar a São Paulo, depois de uma viagem a Pôrto Alegre e Buenos Aires.

FILME REALISTA DINAMARQUÊS «CUIDAI DE VOSSAS FILHAS»

APESAR do seu realismo marcante que caza os filmes nórdicos de fundo social, «Cuidai de vossas filhas» está vazado em canones artísticos apreciáveis, como bem frisou a crítica européia. Sua tese, que muito elucida, traz em favor das moças que trabalham nas grandes cidades uma messe de esclarecimentos necessários à sua segurança. As autoridades mundiais encarregadas da polícia de costumes apreciaram o filme como sendo uma contribuição à campanha, pois a par de castigar convenientemente os infratores revela com minúcias os sutis expedientes dos sedutores e dos negociantes da perdição, para que cada um de nós se acautele contra êles.

O filme «Cuidai de vossas filhas» é dinamarquês e foi dirigido por Asge Wiltrup, que empregou no elenco artistas como Kate Munot e Anne Marie Juhl.

«Cuidai de vossas filhas» será apresentado amanhã.

(Outras noticias na 2ª página, 2ª seção)

LE CARROUSSEL

APRESENTA

Virgínia Noronha

Guitarra: FERREIRA.
Piano: NEWTON.
Acordeon: CHINOCA.
Crooner: — MARIA HELENA.
Barman: KAISER.
AMBIENTE FINO.

RUA CARVALHO DE MENDONÇA, 12-A

AINDA HÁ CADEIRAS DO «TABLADO» DISPONÍVEL

«O Tablado», para adquirir poltronas para o seu teatro no Patronato da Gávea, resolveu «vendê-las» a quinhentos cruzeiros (preço de custo). Os «proprietários» terão direito a elas nas estréias de todos os espetáculos do grupo. Ainda há umas vinte disponíveis. Os interessados em adquiri-las (a próxima estréia — «Tio Vânia» — está marcada para o dia 8) podem fazer seus pedidos pelo telefone 26-4535.

CURSO DE DECORAÇÃO DO LAR EM COPACABANA

O professor Louis F. James dará o seu curso básico de Decoração do Lar durante o período de dezembro a março, em Copacabana. O curso versará sôbre combinação de côres, estilo e arranjo de móveis e outros assuntos de maior importância em decoração. As pessoas interessadas em aprender em 4 meses esta arte útil e fascinante podem matricular-se na avenida Churchill, 109 — sala 703 — Tel.: 52-1202.

LUÍS TITO TRABALHARÁ EM «THE MOON IS BLUE»

Luís Tito, que já desempenhou êsse papel em São Paulo, será o intérprete do personagem para o qual não se achava ator, da comédia «The Moon is Blue», que Nicete Bruno vai apresentar em dezembro no Teatro de Bolso, com o horrível título «Bife, bebida e sexo». Paulo Francis, diretor do espetáculo, não tomará parte no mesmo.

MODERNIZE SEU CASACO DE PELE

ou transforme-o em lindas Estolas. Lavam-se e revitalizam-se. — Recorte êste anúncio e ganhará um bom desconto.

OFICINA DE PELES

Largo S. Francisco, 23, 1º and. Tel.: 43-3098, começo da rua do Teatro.

Esta é a PECHINCHA da semana

Maillot de Lastex

Maillot de legítimo lastex americano, de grande elasticidade para modelar bem o seu corpo. Longa durabilidade. Em três diferentes modêlos à sua escolha. Diversas côres e em todos os tamanhos.

Preço normal Cr$ 890,00

PECHINCHA Cr$ 526,00

Casa Maria

TUDO EM MODAS NUMA GALERIA DE Av. Passos, 56 a Buenos Aires, 218

-Incrível a diferença! Como é que sua roupa está mais branca do que a minha?

-Claro! Minha roupa tem a Brancura Rinso!

Rinso SABÃO GRANULADO ESPECIAL

Brancura Rinso

BRANCURA RINSO é o branco **mais branco** que a senhora já viu em sua roupa. Não é conseguida à custa de alvejantes que estragam os tecidos. RINSO é um sabão granulado, que lava melhor porque forma um Môlho Super Espumoso que penetra fundo nos tecidos, amolecendo e dissolvendo tôda a sujeira, sem estragar as roupas. Por isso, RINSO lava melhor do que qualquer outro sabão.

RINSO LAVA COM METADE DO TRABALHO

Basta fazer assim:

Forma-se o Môlho Super Espumoso

Coloca-se a roupa de môlho

Dá-se uma esfregada

Põe-se no varal

Notou bem? Uma só esfregada. Por isso a roupa dura mais.

Rinso conserva a roupa!

UM BOM PRODUTO LEVER

RINSO LAVA MELHOR DO QUE QUALQUER OUTRO SABÃO

SUGESTÕES

SE o ouvinte estiver fatigado das atrações das nossas emissôras, resta o recurso de ligar o rádio para a Copacabana, cuja onda fica entre a da Ministério da Educação e da Rádio Relógio. Ali encontrará, entre outras coisas, o programa infantil «Casa das Bonecas», às quintas-feiras, no horário das 18,00, numa apresentação da professôra Ione Rodrigues. Três vêzes, por semana, às têrças, quintas e sábados, a Copacabana oferece «Realidades Espirituais», com assuntos de psicologia aplicada, a cargo do professor Miguel Rizo Júnior. Outra atração, o programa «Teuto-Brasileiro», com ótimos suplementos de música de classe. Diàriamente, às 22,00, tangos e boleros. E, ainda todos os dias, gravações selecionadas. Enfim, a Rádio Copacabana é a mais nova emissôra carioca, e vem conquistando bom número de ouvintes.

Se o público não tiver preferência pelos programas acima enumerados, então, tenho mais uma sugestão a fazer: as audições de músicas de classe pela orquestra de Alceu Bocchino, às sextas-feiras, às 21,10, na Mundial, através da «Revista Monsanto», produção de Graciette Santana.

Se o ouvinte, de todo, não estiver com calma para ligar o rádio e escutar todos os programas existentes, então é melhor buscar a Rádio Relógio. Cada minuto, a certeza de que o tempo passa e nos aproxima do fim. Então, é melhor curar os nervos, ouvindo a boa música, que é remédio para a alma.

Mag.

Pelos Estúdios

SUBSTITUIÇÃO — Em lugar de a Cena do Fôro de «Júlio César», de Shakespeare, que a TV-Rio, canal 13 faria apresentar amanhã, às 21 horas e 50 minutos, em «Teatro do Rio», será substituída por um recital de Mímica, com Luís de Lima, num espetáculo extra.

* * *

ROSÁRIA MEIRELES — A cantora portuguêsa Rosária Meireles, em seu recital de hoje, na Rádio Nacional, das 18h05m às 18h30m, cantará, em primeira audição, a toada de Joubert de Carvalho, «Minha Terra Tem Palmeiras», e o fado-canção de Artur Ribeiro, «Amores da Serra». Cantará, ainda, «Noite Serena», toada de Coimbra, «Cielito Lindo», de F. Tudele, e «Que Deus Me Perdoe», fado de F. Valérios.

* * *

«I FESTIVAL ARTÍSTICO DE GERMANO» será realizado amanhã no Teatro Recreio, a partir das 21 horas, presentes vários artistas do rádio, cinema e teatro. Uma das partes do espetáculo, constará do «Grito de Carnaval».

* * *

FESTIVAL — Madeleine Rosay apresentará hoje, às 17 horas, no palco- auditório da TV-Rio, as bailarinas de sua academia, em magníficos números de «ballets» como, «O Lago dos Cisnes», «A Bela Adormecida», «Jogos Infantis», além dos «Divertissements», «Grande Minueto», «Valse das Flôres» e outros. Prestará sua colaboração a êsse grande espetáculo, uma orquestra de mais de 60 figuras, sob a regência do maestro Henrique Niremberg, do Teatro Municipal.

* * *

MÚSICA BRASILEIRA — Organizado e dirigido por Radamés Gnattali e Paulo Tapajós, o «XI Festival de Música Brasileira» será apresentado no C. R. do Flamengo, amanhã, com uma orquestra de 60 figuras e os cantores Luís Bandeira, Os Cariocas, Nono Roland, Nora Nei, Jorge Goulart, Carmélia Alves, Ataulfo Alves, Jorge Fernandes, Carminha Mascarenhas e Lúcio Alves e o bandolinista Jacob.

* * *

ONDAS MUSICAIS — A jovem pianista Adelmana Correia Torreão voltará a apresentar-se no programa «Ondas Musicais» amanhã. Em seu segundo e último recital, executando as seguintes peças de Schuman: Arabesque

(Conclui na 2.ª secção, 2.ª página)

Emissoras de Televisão

TV-RIO (Canal 13) — 14.30 — Futebol (Vasco x Olaria); 20 — Filmes da Pan American; 20.30 — Maria SA Earp; 21.05 — Chico Wright e suas genialidades culinárias; 31.35 — Musical do Rio; 22.05 — Retevendo o esporte.

ESPETÁCULOS

TEATROS

Carlos Gomes (22-7581), Karl Weismann, 16 e 21.
Copacabana (57-1818), A fôlha de Parreira, 16 e 21.30.
Dulcina (32-5817), E' fogo no Catete, 16, 20 e 22.
De Bôlso (27-1037).
Follies (27-8216), Brasil 90 graus, 16, 20 e 22.
Ginástico (42-4090), Santa Marta Fabril S.A., 16 e 21.
Glória (22-9146), Miloca recebe aos sábados, 21.
Jardel (27-8712), Ensaio geral, 16, 20 e 22.
João Caetano (42-4376).
Madureira, Pintando o sete, 16, 20 e 22.
Municipal (42-3103), Espetáculo de bailado, 16.
Renreio (22-8164), A Viúva Alegre, 16, 20 e 22.
Rival (22-2721), Espôsa em circulação, 16, 20 e 22.
Serrador (42-6442), Ponha a mulher no seguro, 16, 20 e 22.
Tablado (26-4555), Pluft, o Fantasminha, 15.30 e 17.
Circo Garcia, Variedades Internacionais, 14, 17 e 21.

CINEMAS

Cinelândia

Capitólio, Sessões passatempo.
Império (22-9349), Deusa loura.
Metro-Passeio (22-6490), Homens de sua vida.
Odeon (22-1508), Até o último tiro.
Palácio (22-0838), Carmen Jones.
Pathé (22-8797), Antro do vício.
Plaza (22-1097), Monstro de Londres.
Rex (22-6327), Um certo capitão Lockhart.
Rivoli.
Vitória, Romeu e Julieta.

Centro

Cinac-Trianon (42-6024), Jornais, desenhos, curiosidades e atualidades.
Colonial (42-8512), Monstro de Londres.
Floriano (43-9074), Deusa loura.
Guarani, Fechado para reforma.
Ideal (42-1218), Homem sem rumo.
Iris, Guerra ao samba.
Marrocos (22-7979), Torrentes de vingança.
Mem de Sá (42-2232), Até o último tiro.
Presidente (42-7128), Titãs da selva.
Primor (43-6687), Monstro de Londres.
São José (42-0592), Kalapalo.

Zona Sul

Alaska, Romeu e Julieta.
Alvorada (27-2936), Fuga desesperada.
Art-Palácio, Titãs da selva.
Astória (47-0466), Monstro de Londres.
Azteca, Kalapalo.
Botafogo, Até o último tiro.
Caruso Copacabana, Kalapalo.
Copacabana (57-5134), Romeu e Julieta.
Danúbio (Bar Alpino) — (37-1980). Marcado para morrer e Acordes do coração.
Floresta (26-6257), Serpente do Nilo.
Guanabara, Amei um bicheiro.
Ipanema, Deusa loura.
Leblon, Romeu e Julieta.
Metro-Copacabana (37-9797), Homens de sua vida.
Miramar, Até o último tiro.
Nacional, A morte ronda o espetáculo.
Pax, Escrava de um segrêdo.
Piraja (47-2667), Dupla do barulho.
Politeama (25-1143), Selvas de Zanzibar.
Rian (47-1144), Um certo capitão Lockhart.
Ritz (27-7224), Monstro de Londres.
Roxy (27-8245), Aventuras de Hajji Baba.
Royal, Sessões passatempo.
São Luís (25-7879), Um certo capitão Lockhart.

Tijuca

América (48-4519), Romeu e Julieta.
Carioca (28-8178), Um certo capitão Lockhart.
Metro-Tijuca (48-8840), Homens de sua vida.
Olinda (48-1032), Monstro de Londres.
Santo Afonso, Titãs da selva.
Tijuca (48-4518), Até o último tiro.

Outros Bairros

Abolição, Até o último tiro.
Avenida (47-1867), Até o último tiro.
Bandeira (28-7575), Morro da traição.
Estácio de SA (32-2923), Princesa de Damasco.
Fluminense (28-1404), Kalapalo.
Grajaú (38-1311).
Madrid, Aventuras de Hajji Baba.
Maracanã (48-1910), Deusa loura.
Marajá.
Santa Alice, Um certo capitão Lockhart.
Vila Isabel (38-1210), Arizona violenta.

Subúrbios da Central

Agua Santa, Pirata dos sete mares.
Alfa (29-8245), Romance em Paris.
Anchieta.
Bandeirantes.
Baronesa, A um passo de derrota.
Bento Ribeiro, Levanta dos apaches.
Borja Reis.
Cachambi, A ponte de Waterloo.
Campo Grande, Sob o comando da morte.
Coliseu (29-8753), Kalapalo.
Del Castilho, Tesouro africano.
Irajá, Kalapalo.
Guaraci.
Madureira (29-8733), Deusa loura.
Moça Bonita, Lança partida.
Moderno (BNG-842), Antro da perdição.
Monte Castelo (29-8250), Tormenta sôbre os mares.
Natal, Areias ardentes.
Palácio Santa Cruz, Pirata sanguinário.
Primavera, O último bravo.
Pilar, Nem sangue nem areia.
Ridan (49-1633), Matar ou correr.
Santa Cruz.
Todos os Santos, Rainha dos Nababos.
Trindade, Choque de paixões.
Vaz Lôbo (29-9198), Fuga desesperada.

Subúrbios da Leopoldina

Bonsucesso, Até o último tiro.
Mauá, Ladrão de Bagdad.
Palácio Higienópolis, Titãs da selva.
Rosário (30-1889), Kalapalo.
São Geraldo, Caminho das estrêlas.
São Pedro, Kalapalo.

Ilha do Governador

Jardim, Johnny Guitar.

Duque de Caxias

Caxias, Cabeça de pau.
F.N.M., Selva nua.
Paz, Um fio de esperança.
Popular, Até o último tiro.

Nilópolis

Imperial, Chico Viola não morreu.

Niterói e São Gonçalo

Boaventura (3557), Jesse James e Lança escarlate.
Brasil (4716), Cidade de bárbaros e Ataque nos mares chineses.
Cassino (4555), Sementes de violência.
Central (3807), Ricardo Coração de Leão.
Grill-Room do Cassino (4551), Agora é que são elas.
Icaraí (3346), Rapaz de outro mundo.
Imperial (3120), Besta negra.
Mandaro (2-0253), Homens indomáveis.
Nancy (8048), Depois do vendaval.
Neves (2-2676), Em defesa da lei e A barbada do Biruta.
Odeon (2-2707), Romeu e Julieta.
Palace (6285), Homem sem rumo.
Para Todos (2-2444), O sabre e a flecha e O castelo do monstro.
Paraíso (5174), Era uma vez dois valentes e Falcão da floresta.
Rio Branco (2-0334), Rostos ocultados e O laço do carrasco.
São Bento (2-4529), Por ordem do Czar.
São Jorge (2-2934), Sementes de violência.
São José (8044), Escravas do harem e Manada selvagem.
Santa Rosa — (Em obras).
Vera Cruz (2-2964), Sementes de violência.
Vitória — (Em obras).

Petrópolis

Bogari, Príncipe da floresta negra.
Capitólio, Romeu e Julieta.
D. Pedro (3400), Esta noite é minha.
Esperanto, A ponte de Toko-Ri.
Imperador, Raízes de paixão.
Petrópolis, Com o céu no coração.
Santa Teresa, O juiz dirige a comédia.

AVISO

Pedimos aos senhores gerentes de cinemas o favor de avisar a mudança do programa com antecedência a fim de podermos bem informar o público.

Maior Equidade Resultará do Plano de Classificação

MEDIDA NECESSÁRIA

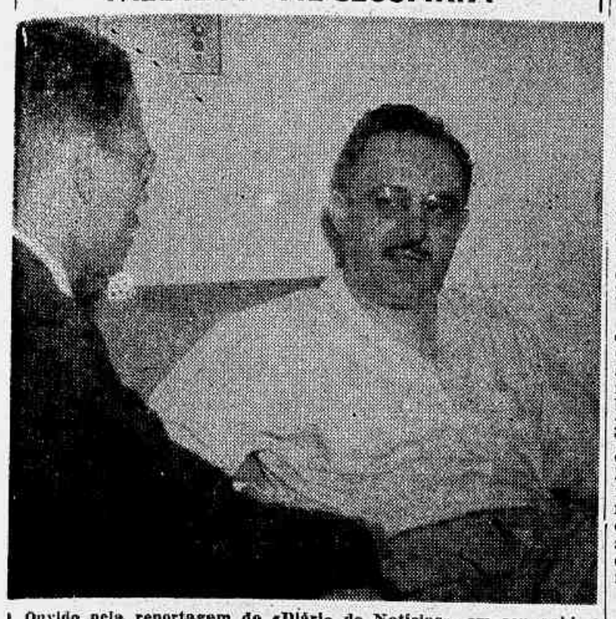

Ouvido pela reportagem do «Diário de Notícias», em seu gabinete de trabalho, o deputado Wagner Estelita Campos, que integrou a primeira comissão incumbida de elaborar o anteprojeto de classificação de cargos e revisão dos níveis de vencimento do funcionalismo civil da União, discorreu sôbre vários problemas ligados ao assunto, tendo salientado a importância da medida em andamento na Câmara Federal, para estabelecer maior eqüidade e organização no serviço público.

SALÁRIO JUSTO E SISTEMA DO MÉRITO NAS PROMOÇÕES

O PROJETO de Classificação de Cargos e revisão dos níveis de vencimentos do funcionalismo civil da União surgiu em consequência da lei n. 1.711, de 28 de outubro de 1952 (Estatuto dos Funcionários), que determinava ao presidente da República designar uma comissão de técnicos para elaborar o anteprojeto da aludida planificação, com base nos deveres, atribuições e responsabilidades dos servidores federais. O projeto foi enviado à Câmara Federal, em setembro do ano passado, e desde então vem sendo discutido e emendado nas várias comissões dessa casa do Congresso. As modificações apresentadas ao projeto original — temos publicado em várias ocasiões. Atualmente, encontra-se o projeto na Comissão de Finanças, estudado por uma subcomissão incumbida de examinar o assunto.

Dessa subcomissão faz parte o deputado Wagner Estelita Campos, que também integrou a comissão inicialmente designada pelo presidente da República para elaborar o anteprojeto do plano de classificação. Tratando-se, por conseguinte, do parlamentar que mais tem lidado com a importante matéria, que vem despertando interêsse por parte de todo o funcionalismo civil da União, nossa reportagem procurou ouvi-lo, ontem, sôbre o assunto, em sua residência.

NECESSIDADE DA CLASSIFICAÇÃO

Declarou-nos, de início, o parlamentar:

— A Classificação de Cargos, como o próprio nome indica, acarreta a necessidade de distribuí-los em «classes». Os car-

(Conclui na 2.ª página)

TERRAS CULTIVÁVEIS

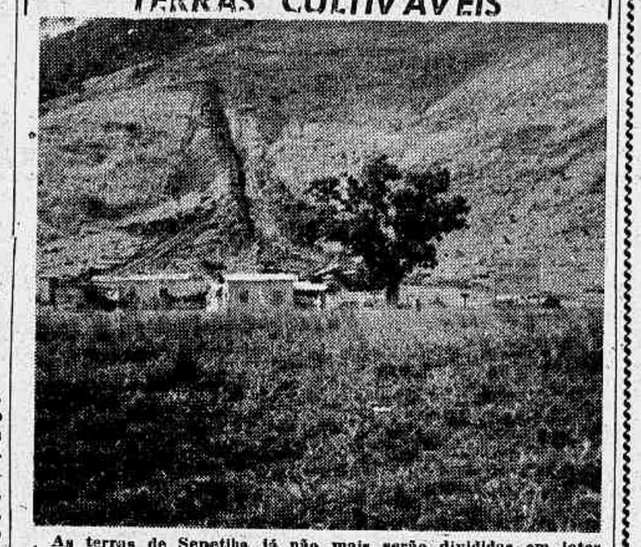

As terras de Sepetiba já não mais serão divididas em lotes. Deverão ser desapropriadas e entregues aos posseiros que as vêm cultivando há muito tempo.

SERÃO BENEFICIADOS VINTE MIL POSSEIROS DE SEPETIBA

AMPARO AO LAVRADOR

O vereador Geraldo Moreira também participou da campanha de amparo ao trabalhador do campo. Diz êle: «Como o «Diário de Notícias», entro na luta para incentivar à produção de gêneros, visando o barateamento do custo da vida».

Desapropriação de Terras Que Estão nas Mãos dos Grileiros

Livrar o «Cinturão Verde» da Divisão de Lotes

A CAMPANHA empreendida pelo «Diário de Notícias», visando ao amparo governamental aos lavradores e criadores do Distrito Federal, que não são proprietários de terras, está tomando vulto. No Legislativo da cidade, o vereador Geraldo Moreira apresentou um projeto desapropriando a «Fazenda Pial» para assegurar os direitos de cêrca de vinte mil posseiros de Sepetiba.

Vale acrescentar que o Executivo Municipal também está disposto a proporcionar os meios necessários aos trabalhadores do campo, a fim de adquiridem as terras por êles cultivadas e desenvolvidas em períodos que, às vêzes, ultrapassam vinte e até trinta anos.

Uma prova disso é o fato de ter a Municipalidade aprovado, recentemente, a elaboração do Cadastro Rural, que será medida básica para a solução do problema, sabendo-se, assim, quais e quantos lavradores e criadores o Distrito Federal possui. Noventa por cento dêsses lavradores e criadores, não são os proprietários das terras por êles cultivadas.

Todos são homens de poucas posses, tanto os arrendatários como os posseiros pròpriamente ditos.

EM BENEFICIO DOS CRIADORES

Outra boa medida, tomada pela Municipalidade, foi a que concedeu subvenção, beneficiando a avicultura na zona rural.

A Prefeitura, após o pronunciamento da Câmara, que deverá aprovar o projeto do vereador Geraldo Moreira, desapropriará todas as regiões e áreas cultiváveis — disputadas por portadores de falsos titudos de propriedade — vendendo-as, a seguir, aos posseiros antigos.

O amparo da Prefeitura se estenderá também aos novos lavradores, que comprovem suas atividades. Seria preservado, conseqüentemente, o chamado

(Conclui na 2.ª página)

Novo Ajuste Entre Brasil e Holanda

Deverá ser firmado, na têrça-feira próxima, às 16h30m, no Ministério das Relações Exteriores, um ajuste administrativo de comércio e pagamentos entre o nosso país e os Países Baixos. O referido documento complementará o «pool» formado pelo sistema multilateral do qual fazem parte o Brasil, a Holanda, a Alemanha, a Inglaterra e mais recentemente a Bélgica e o Luxemburgo.

Sofrem Cruel Tratamento os Animais de Carga da P. D. F.

Apêlo às Autoridades Municipais

As pessoas que transitam, diàriamente, entre 16 e 18 horas, pelo viaduto de São Francisco Xavier, assistem ao espetáculo deprimente oferecido pelas torturas infringidas aos animais que se dirigem ao vazadouro do Caju, conduzindo os carros da Limpeza Urbana.

Sem fôrças para galgar a elevação, os muares da Municipalidade, esquálidos, puxando pesadas carroças de lixo, são brutalmente espancados pelos seus condutores com pedaços de vassouras e chicotes. E quando o animal estaca ou se atrasa, é forçado a prosseguir de qualquer modo, a golpes de açoite.

DOENTES E FAMINTOS

A impressão dolorosa dos circunstantes, diante de cenas dessa natureza, é tão visível, que alguns motoristas de carros de aluguel ou mesmo particulares, ao passarem pelo local, se oferecem para empurrar, com seus veículos, as pesadas carroças até o alto da ladeira, poupando às pobres alimárias um sacrifício acima de suas fôrças. Mas não é só. Saindo muito cêdo das cocheiras, os burros empregados na tração urbana, passam o dia inteiro sem água e alimentos, pois a ração só lhes é fornecida à noite, depois de se recolherem aos estábulos.

Os animais se apresentam marcados de feridas, em conseqüência do atrito dos arreios sem proteção, e quase sempre claudicantes devido à falta de ferraduras.

URGE PROVIDÊNCIA

Diante da reclamação dos populares, os condutores das carroças alegam que os arreios são velhos e gastos e a Prefeitura não providencia novo material, de modo que não podem exercer maior proteção aos animais. Mesmo porque há carência de veículos para a coleta do lixo.

Êsses fatos nos foram relatados por numerosas leitores residentes naquela zona, que encarecem imediatas providências das autoridades do Departamento da Limpeza Urbana.

Para o fato, pedem também a atenção da SUIPA.

Diário de Notícias

Segunda Seção — Domingo, 27 de Novembro de 1955

HOMENAGEM AOS MORTOS DA REVOLTA COMUNISTA DE 1935

SOLENIDADES DE HOJE

A Nação, através de suas Fôrças Armadas e o Povo, prestará hoje, às 9 horas, no Cemitério de S. João Batista, uma homenagem à memória dos oficiais e praças mortos na rebelião comunista de 27 de novembro de 1935, quando cumpriam o dever militar. O ato será presidido pelo chefe do govêrno, sr. Nereu Ramos, com a presença do mundo oficial civil e militar. Aviões da Fab sobrevoarão o local da cerimônia. Também a Marinha de Guerra prestará várias homenagens aos mortos. Falará o brigadeiro Henrique Fleiuss. Sôbre o túmulo será colocada pelo presidente da República uma palma de flôres naturais.

Prédios Desapropriados na Avenida Suburbana

O prefeito em exercício, sr. Eitel Pinheiro de Oliveira Lima, assinou decreto, declarando de utilidade pública para fins de desapropriação, os prédios e terrenos da avenida Suburbana ns. 3.736, 3.742, 3.800, casas I e II, 3.824 casas de I a VII e 3.840, necessários à execução dos projetos relativos ao alargamento da avenida Suburbana e a execução do viaduto de Del Castilho.

Cobrança do Consumo Dágua em 3 Distritos

A partir do dia 1º até o dia 16 de dezembro, entrará em cobrança o consumo de água por hidrômetro, do 1º semestre de 1955, referente aos primeiro, segundo e terceiro Distritos. Êsses distritos abrangem as seguintes localidades: Carlos Chagas, Bonsucesso, Ramos, Olaria, Penha, Penha-Circular, Braz de Pina, Cordovil, Lucas, Vigário Geral, Madureira, Vaz Lôbo, Irajá, Vicente de Carvalho, Turi-Açú, Rocha Miranda, Honório Gurgel, Pavuna, Coelho Neto, Colégio, Ilha do Governador, avenida Suburbana, Bôca do Mato, Méier, Engenho de Dentro, Lins de Vasconcelos, Maria da Graça, Todos os Santos, Engenho da Rainha, Encantado, Fazenda das Palmeiras, Inhaúma, Terra Nova, Higienópolis, Anchieta, Bento Ribeiro, Bangu, Campo Grande, Cascadura, Deodoro, Guaratiba, Cavalcanti, Jacarepaguá, Marechal Hérmes, Osvaldo Cruz, Pedra de Guaratiba, Quintino Bocaiúva, Realengo, Ricardo de Albuquerque, Rio Grande, Rio Pequeno, Santa Cruz, Taquara, Vila Militar, e trechos de Engenho Novo e Piedade.

As taxas não pagas durante o período acima referido, sofrerão um acréscimo de 10% de multa.

Cêrca de Seis Bilhões e Meio de Laranjas no Corrente Ano

A colheita brasileira de laranja, no corrente ano, foi estimada em .... 6.489.426.000 frutos, acusando um aumento de 165.066.000 unidades em relação a 1954. Registra-se, igualmente, aumento no valor, que passou de Cr$ 1.008.423.000,00 para Cr$ 1.401.379.000,00. A área cultivada, que era de 77.198 hectares, abrange 77.319 no ano em curso.

Segundo informa o Serviço de Estatística da Produção, do Ministério da Agricultura, os maiores produtores de laranja são os Estados do Rio de Janeiro, com 1.344.446.000 frutos; Minas Gerais, com ..... 1.340.925.000; São Paulo, com .... 1.122.672.000; e Rio Grande do Sul, com 932.238.000. Entre os demais Estados, os principais produtores são: a Bahia, Pernambuco, Paraíba e Maranhão, respectivamente com ..... 181.201.000, 159.220.000, 150.043.000 e 82.540.000 laranjas.

Os dados relativos ao corrente ano estão sujeitos a retificação.

DR. GASTÃO D. VELLOSO

ORTOPEDIA — FRATURAS

Av. Almirante Barroso, 72, s. 507

Tel.: 52-1039 — Hora marcada

HITEC — Limpeza de caixas d'água. IMPERMEABILIZAÇÕES

Tel. 57-7903, 25-7731, 49-9040

Clínica de Olhos Santa Luzia

Sede provisória: - Rua Gonçalves Dias, 30 - 6º andar - Tel.: 22-3233

TRATAMENTO DAS DOENÇAS DOS OLHOS

Óculos — Operações — Diàriamente, das 8 às 11 horas.

BELO HORIZONTE — Sanatório Santa Teresinha

Para doentes do aparêlho respiratório — TUBERCULOSE. Diretor: Dr. Luiz Azeredo Coutinho — Avenida Carandaí, 938 — TEL.: 2-1513.

Será um Dos Mais Seguros Abrígos Anti-Aéreos o Túnel Rio-Niterói

Sonho Quase Realizado

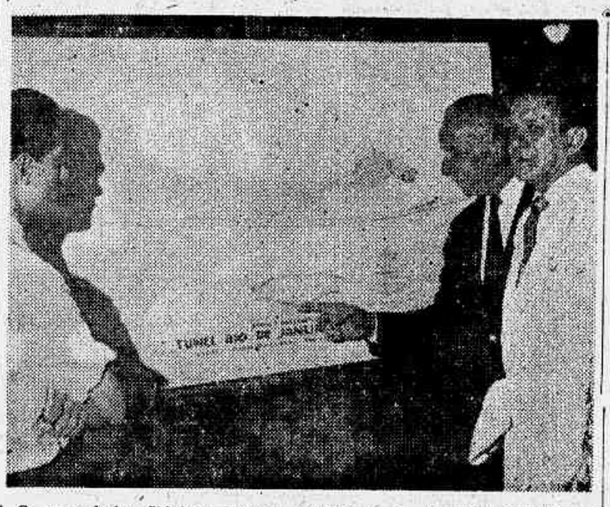

O engenheiro Djalma Nunes, presidente do Comitê Pró-Construção do Túnel Rio-Niterói, juntamente com um colega, quando apontava para a reportagem do «Diário de Notícias» alguns detalhes de ordem técnica do projeto sôbre a futura e importantíssima passagem submarina, que medirá 2.500 metros de extensão, sob as águas da baía de Guanabara.

EXTINTORES ELETRÔNICOS EM TÔDA A EXTENSÃO DO TRAJETO

COBRANÇA AUTOMÁTICA DO PEDÁGIO

HÁ muitos anos que a população fluminense sonha com a concretização do túnel Rio-Niterói, obra que não só viria engrandecer o Estado do Rio, como também incrementar sobremaneira a sua indústria, o seu comércio e a sua produção. Isto, além de permitir ao povo daquele Estado uma melhor condição de vida, no que respeita à facilitura de condução, à economia de tempo e, principalmente aos gastos em passagens. Porém, até hoje, nada se tem feito de objetivo, mormente por parte das autoridades, a não ser sonhar. Interêsses outros que não o bem do povo impedem que se mova uma palha sequer no sentido de que o túnel — já considerado, por alguns mais desesperançados, como simples utopia — venha a ser construído.

Em Niterói, qualquer coisa que se diga sôbre esta obra é motivo para entusiasmo, aplausos e completa satisfação dos seus habitantes, que vêem nela a independência econômica de seu Estado e a valorização de suas terras e de tudo o mais que ali existe.

PROJETO DE LEI AUTORIZANDO A OBRA

Mas, sentindo com maior entusiasmo cívico os benefícios que adviriam da construção do túnel Rio-Niterói, um grupo de engenheiros resolveu batalhar de todos os modos e meios, por uma lei que obrigasse definitivamente o início das obras. Êsses engenheiros reuniram-se pela primeira vez, em assembléia, a 20 de setembro de 1951, fundando o «Comitê Pró-Construção do Túnel Rio-Niterói», que funcionaria com os seguintes primordiais objetivos: elaborar um projeto que autorizasse o govêrno Federal a ligar por meio de um túnel submarino a capital da República a Niterói; entender-se com as principais firmas americanas, francesas, inglêsas, e alemães, solicitando dados relativos a construções já efetuadas por elas, custo, etc.; estabelecer com as emprêsas e companhias interessadas que a construção do túnel seria feita por meio de pedágios, sem qualquer ônus para o govêrno e dentro de certo número de anos.

Assim, dando cumprimento a êsse programa elaborado pelo Comitê, foi, então, redigido e apresentado ao Legislativo um projeto autorizando o Executivo a promover as obras do túnel. O andamento do referido projeto foi acompanhado pelo Comitê, que logrou a aprovação da Câmara e a sanção do Govêrno Federal. Isto feito, foi êle encaminhado ao ministro José Américo, em forma de Lei (1783-A), o qual tomou as necessárias providências no sentido de ser cumprido o seu parágrafo 2º do artigo 1º. Êsse parágrafo determinava que os estudos e projetos respectivos fôssem acompanhados por um representante do Govêrno Federal, um da Prefeitura do Distrito Federal e um do Estado do Rio de Janeiro. Daí em diante, os trabalhos ganharam maior objetividade não obstante a grande demora e os imensos impecilhos de até então.

VANTAGENS DO TUNEL

As vantagens decorrentes da construção do túnel Rio-Niterói, cuja extensão será de 2.500 metros, sob o lençol dágua, são inúmeras. Entre elas, podemos citar maior rapidez no abastecimento de gêneros alimentícios da capital da República; a solução da crise de habitação que assola o Rio de Janeiro; o desenvolvimento agrícola e industrial do Estado vizinho decorrente da mudança de várias firmas do Distrito Federal para lá, além

(Conclui na 6.ª página)

Comissão de Inquérito no SAMDU do Rio G. do Sul

O ministro do Trabalho assinou portaria, constituindo uma comissão para apurar irregularidades no SAMDU do Rio Grande do Sul. A comissão é a seguinte: Alvaro de Oliveira (presidente), Ernesto Lhopart de Castro e Antônio Schultze.

Serão Aumentados o Pessoal e o Material dos Bombeiros

Já se encontra em poder do presidente da República, o projeto de lei que autorisa o aumento do pessoal e do material do Corpo de Bombeiros, a fim de ser assinado e remetido ao Legislativo. Com a adoção dessa medida, tão logo se transforme em lei, teremos um considerável melhoramento nos serviços dos bombeiros, que vêm-se ressentido da falta de material.

Tem Novo Representante no SESC o M. do Trabalho

O ministro do Trabalho, assinou ato, designando o sr. Alvaro Soares Teles para representar o Ministério no Conselho Nacional do SESC, em substituição ao sr. Pedro Spyer.

VINTE MINUTOS A PÉ

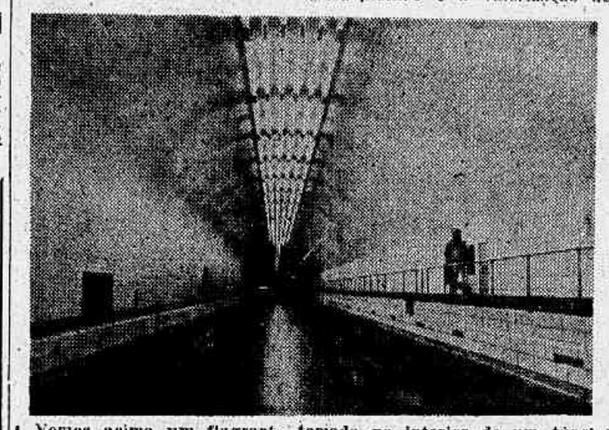

Vemos acima um flagrante tomado no interior de um túnel existente nos Estados Unidos, e que servirá de modêlo para o Rio-Niterói. Junto às paredes laterais haverá caminhos especiais para pedestres, que poderão fazer o percurso todo, a pé, em apenas 20 minutos. Em condução, o caminho é vencido em 2 minutos. Duas pistas asfaltadas cobrirão a extensão de mais de 2 quilômetros, que ligará o Rio de Janeiro a Niterói.

Oscar Cordeiro em Situação de Total Pobreza e Abandono

O sr. Renato Franco, presidente da Associação dos Empregados no Comércio da Bahia, enviou ao sr. presidente da República o seguinte telegrama:

«Em nome de doze mil consócios, solicito ao eminente amigo especial atenção para a situação de pobreza e abandono do descobridor do primeiro poço de petróleo nacional, Oscar Cordeiro. Muito bem seria recebida a nomeação de Oscar Cordeiro para qualquer lugar na Petrobrás, visto que foi prêso e demitido há longos anos por afirmar sua crença em haver petróleo no Brasil. Esse ato credenciará v. exa. na gratidão de posteridade. Saudações respeitosas (a) Renato Franco, presidente da Associação dos Empregados do Comércio da Bahia».

Logradouro Público a Rua Dr. Napoleão Laureano

O prefeito em exercício, sr. Eitel Pinheiro de Oliveira Lima, baixou decreto, reconhecendo como logradouro público da cidade do Rio de Janeiro, com denominação oficial aprovada, a rua Napoleão Laureano, que começa na rua José dos Reis, depois da avenida Suburbana, situada no 9º Distrito — Méier.

PRÊMIOS MUNICIPAIS DE LITERATURA

SUA ENTREGA, AMANHÃ, NO PALÁCIO GUANABARA

Amanhã, às 15 horas, no Palácio Guanabara, será procedida a entrega dos prêmios de literatura aos contemplados no concurso promovido pela Municipalidade.

Irá Estudar a Reforma Cambial da Argentina

Viajará hoje, com destino a Montevidéu, o sr. Teófilo de Andrade, a fim de proferir uma conferência, naquela capital, a convite do Centro Interamericano de Altos Estudos, sôbre o tema — «Panorama da Economia Brasileira». O sr. Teófilo de Andrade, que foi um dos principais assessores do ex-ministro José Maria Whitaker, seguirá depois para a Argentina, a fim de estudar a reforma cambial que, sob a inspiração do sr. Raul Prebisch, foi ali recentemente adotada.

834 Mil Toneladas de Aço em Lingotes Até Setembro

De janeiro a setembro do corrente ano, a produção nacional de aço em lingotes atingiu ... 834.078 toneladas, contra 850.699 em igual período de 1954. O valor correspondente elevou-se a Cr$ 2.008.903.000,00, contra Cr$ 1.867.545.000,00 no ano anterior. Confrontados os algarismos, verifica-se que houve um decréscimo de 16.621 toneladas e um aumento de Cr$ 141.358.000,00 nos citados meses do ano em curso. Segundo os dados do Serviço de Estatística da Produção, do Ministério da Agricultura, a maior cota mensal, no corrente ano, ocorreu em março, com ... 105.355 toneladas.

NO RIO UM DIRETOR DO BANCO DA INGLATERRA

O sr. L. F. Crick, conselheiro do Banco da Inglaterra para os Negócios Latino-Americanos, chegou ontem ao Rio, procedente de Buenos Aires. O sr. Crick, que realiza sua viagem anual de inspeção à América Latina, passará 14 dias nesta capital, durante os quais discutirá assuntos de interêsse comum com os bancos e entidades financeiras. Deverá seguir com destino a Londres no dia 10 de dezembro próximo, tendo já visitado Lima, Assunção, Montevidéu e Santiago do Chile, além de Buenos Aires.

Interêsse Pelas Eleições na Sociedade Brasileira de Higiene

MANIFESTO AOS ASSOCIADOS

A SOCIEDADE Brasileira de Higiene, por intermédio da Comissão Geral de Coordenação, integrada pelos drs. Aldo Vilas Boas, Augusto Bastos Filho, Dirceu Eulálio, Gilberto Costa Carvalho, João Damasceno Costa, Joaquim Eduardo de Alencar, Levi Lafetá e Pedro Borges, dirigiu o manifesto abaixo aos seus associados:

«A Sociedade Brasileira de Higiene, que o admirável esfôrço de um pugilo de idealistas fundou em 1923 e que, após colapso de cêrca de quatro lustros, ressurgiu para a plenitude de seus objetivos em 1941, vive neste momento fase de incontestável desenvolvimento, quer pelas brilhantes realizações culturais, quer pela eficiência com que vem atuando em defesa dos interêsses daqueles que em nosso meio se dedicam ao trato dos problemas da saúde coletiva, fielmente refletindo o pensamento e as aspirações dos sanitaristas brasileiros.

Devendo congregar em seu seio, em proveitosa e cordial convivência, os higienistas patrícios, auscultando-lhes o pensamento e fazendo-se intérprete de seus reclamos, cabendo-lhe ainda estudar, debater e esclarecer os problemas sanitários nacionais, e, no seu setôr especializado, colaborar com os poderes oficiais necessita a Sociedade Brasileira de Higiene do incentivo permanente e do apoio efetivo de todos que se acham vinculados aos trabalhos de saúde pública.

Está ela sem dúvida destinada outrossim a exercer vigorosa influência no encaminhamento dos problemas sanitários que afligem o povo brasileiro, e que reclamam soluções adequadas aos recursos técnicos e materiais disponíveis, que devem ser utilizados no sentido de um maior rendimento em benefício da coletividade o que em conseqüência torna imperiosa a modificação das diretrizes atuais da nossa organização sanitária, a fim

(Conclui na 2.ª página)

RESTAURAÇÃO DA PISCINA DAS NORMALISTAS

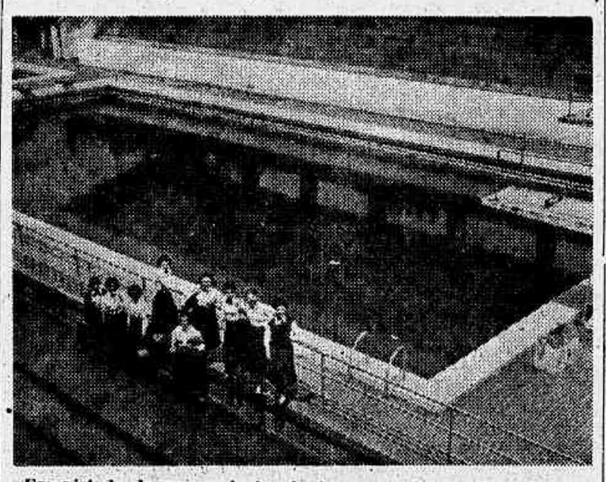

Em virtude da concorrência aberta na atual administração da Secretaria Geral de Educação e Cultura, foram iniciadas no dia 21 último, as obras de restauração da piscina olímpica do Instituto de Educação. Essas obras, orçadas em Cr$ 1.873.000,00, incluem instalação de nova e completa aparelhagem de filtragem e cloração da água, devendo estar concluídas em julho do próximo ano. Com esta providência, o secretário da Educação, professor Haroldo Lisboa da Cunha, vai ao encontro das aspirações da totalidade das alunas daquele estabelecimento, há tantos anos privadas do exercício de um esporte que as beneficiaria sobremodo. No clichê, um aspecto da bela piscina, quando interditada e que agora está em vias de voltar a ser aberta às suas apreciadoras.

DOENÇAS DO CORAÇÃO — INTESTINOS

FIGADO — PRISÃO DE VENTRE — ESTÔMAGO

DR. JOSÉ GANDELMANN — Prática nos hospitais de Paris. Diàriamente, de 9 às 12 horas. — Consulta: Cr$ 150,00 — Segundas, quartas e sextas-feiras, das 14 às 16 horas — Hora marcada. — Rua Senador Dantas, 76 — 2º andar — Sala 206 — Tel.: 22-9507 — Atendem-se chamados a domicílio, pelo telefone: 27-4357.

Dr. Augusto Paulino Filho

Dr. Fernando Paulino

Consultório: Av. Ruy Barbosa, n. 532, 1º andar — Tel.: 45-1065

Diàriamente, de 3 às 6 horas.

DOENÇAS DA PELE

Sífilis — Tumores — Câncer — Eczemas — Varizes — Úlceras das pernas — Verrugas — Espinhas — Queda do Cabelo.

DR. AGOSTINHO DA CUNHA

DAS 16 AS 19 HORAS

ASSEBLÉIA, 73

TELS.: 42-1155 e 58-1039

Dr. Orlandino Fonseca

Operações Ortopédicas

Tratamento das Fraturas

Cons.: Av. Rio Branco, 257, S.511 — Tel.: 22-8757.

HORA MARCADA

Roteiro Noturno

J. FOMM

* EMÍLIA RETORNA

Emília de Lima, a fundadora do «La Ronde», estêve fora durante alguns meses, tendo se desligado da casa. Agora voltou e retomará o seu lugar na direção do bar, mantendo os mesmos empregados e admitindo a participação de Verônica Beck, que estreará dia primeiro de dezembro.

MAU COMÊÇO

Inegàvelmente, a experiência de Teófilo de Vasconcelos na «boite» Plaza, teve um mau comêço com a veterana atriz Dercy Gonçalves; conseguiu, entretanto, consertar a parte artística com a substituição de Nanci Wanderley, mas o público não tem afluído como se esperava e isso levará Téo a criar brevemente uma «bossa» nova com as suas divertidas brincadeiras de salão.

MULTADOS

OUTRO dia na exibição especial para a Censura do «show» «Banzo-Alê», no Night and Day, foram multados Grande Otelo, Black Out, Lilian Fernandes e Hélio Colonna; o motivo foi terem chegado com grande atraso para o espetáculo, apesar da prévia advertência do empresário Carlos Machado. Aliás, Grande Otelo não figurou na primeira exibição da Censura, só o fazendo na segunda. Isso valeu-lhe uma descompostura oficial, aliás muito bem aplicada. Felizmente as coisas já estão no lugar e o talentoso «colored» já atúa com o seu habitual brilhantismo.

★

COMPENSAÇÃO

E' com prazer que notamos que a noite carioca está voltando a sua normalidade com relação ao público. Depois de dias muito fracos, os bares tornaram a trabalhar bastante, abrigando bom número de clientes.

★

NOTAS RÁPIDAS

O Scotch, onde toca o pianista Habib, estêve em negociações para apresentar um pequeno conjunto vocal, mas não acertaram os ponteiros. Aliás, seria necessária uma atração diferente, para poder concorrer com o Michel e o novo «Cangaceiro». * Fernando, do «Ma Griffe», promete grandes novidades e movimento para a sua casa. * Paulo, dono do Clube 36, também projeta modificar o bar e contratar um cartaz interessante. * O «Little Club» está trabalhando até mais tarde, sempre servindo suas bebidas e pratos italianos.

ELZA MIRANDA

★

Não tem tido propaganda suficiente a cantora porto-riquenha Elza Miranda, que atúa na televisão. Outra noite houve uma festa no Golden Room, promovida pela colônia americana, e Jean Sablon e Elza Miranda foram especialmente convidados para cantar. Elza mereceu a honra da noite, sendo entusiàsticamente aplaudida, interpretando com bonita voz, simpatia e presença, algumas músicas, entre as quais «Summertime», «Oh my Papa» e «Secret Love». Sabemos que o Copacabana está interessado em contratá-la para o Meia-Noite, após a temporada de Jean Sablon. E perderá uma ótima oportunidade se não conseguir apresentá-la ao público da madrugada.

INGRID BERGMAN LONGE DE ROSSELINI VAI FAZER ALGUNS FILMES EM PARIS

«ELIENA» SERÁ O SEU PRIMEIRO TRABALHO COM JEAN RENOIR

★

Gostou muito de "O Cangaceiro"

PARIS (Pela Panair) — Especial para «Diário de Notícias») — Ingrid Bergman é mais que uma grande atriz: é uma heroína moderna. Seu grande amor pelo diretor Rosselini agitou milhões de corações, como o do Príncipe de Windsor e de Margaret. Ingrid Bergman era uma das grandes atrizes de cinema: «For whom the bell tolls» e «Gas light» revelaram a imensa capacidade de comover desta suéca loura de olhos claros e de sorriso maravilhoso. Quando Ingrid resolveu ficar na Itália e de casar com Rosselini, ela escolheu entre o amor e a carreira — mas talvez nem o sabia. Pois, de fato, desde aquêle tempo, Ingrid nada fez que prestasse. Ou melhor: Rosselini, que no fundo foi sempre um péssimo diretor, nada soube aproveitar e desenvolver de Ingrid. «Europa 51», «Jean au Bucher», foram fracassos. Ingrid Bergman tinha um filho após outro; da extraordinária mulher independente, criadora, Rosselini fez uma mãe italiana, em casa com os filhos. Agora, pela primeira vez em cinco anos, Ingrid Bergmann encontrou uma nova oportunidade, uma formidável chance: maior diretor francês, um dos maiores do mundo, Jean Renoir, vai fazer uma fita com ela, enquanto Rosselini vai fazer uma fita na Índia, longa...

Para o temperamento, a dignidade, a classe de Ingrid Bergmann, era preciso um homem como Jean Renoir, inteligente, humano, profundo, delicado, educado. Os dois vão entender-se perfeitamente. Renoir vai ressuscitar a grande Ingrid Bergman. A fita «Ellena» marcará a volta da esplêndida atriz que Rosselini escondeu.

Ontem, almocei com Jean Renoir e Ingrid Bergman. Ingrid Bergman manifestou sua alegria de estar em Paris. «Adoro esta cidade. Espero fazer três fitas, em seguida, aqui.» — «E nos Estados Unidos faria uma fita, se lhe pedissem?» — «Nunca, nunca mais» — respondeu-me Ingrid. Sôbre sua última viagem à Suécia, Ingrid não escondeu sua tristeza. «A indiscreção de certos jornalistas foi uma coisa inimaginável. E isso na minha terra, onde êles deveriam me entender».

Estávamos almoçando, com Jean Renoir, Ingrid Bergman, Mel Ferrer e Joan Morais. Mel Ferrer acabou de filmar «Guerra e Paz», e vai fazer, ao lado de Ingrid, o papel de rapaz preguiçoso, mais poeta que ela, no fim, vai escolher, em lugar do jovem brilhante ativo e ambicioso, porém sem escrúpulos: Jean Marais. A história passa-se no fim do século 19. Ingrid Bergman terá um papel alegre, feliz. Através de 1900, Renoir pretende criticar a nossa época. «Fazer uma fita contra certos elementos modernos, não posso. Há muita gente suscetível; imagine se eu fôsse fazer uma fita contra os jornalistas... então, resolvi disfarçar os ataques em ironias sôbre 1900». Mais adiante, Renoir disse-me: «Não haverá papéis principais. Todos os papéis serão iguais. Procurarei dar à fita, como em «French Can-Can», e como no «Carôço de ouro», um ambiente de «Comédia del Arte». Renoir passou um ano escrevendo o cenário, os diálogos, modificando, acrescentando, tirando. Agora, está satisfeito. A simplicidade do velho é o que há de mais espantoso. Mas ela combina-se com a simplicidade total de Ingrid Bergman. Uma verdadeira Lady neste ambiente de baixo nível, que é o cinema frequentemente. Renoir e Bergman: uma grande dupla. Aliás, Ingrid diz: «Há muitos, muitos anos que eu queria fazer uma fita com Renoir». Renoir também declarou: «Tenho horror de psicologia. Não farei uma fita psicológica. Eu sou mais um pintor do que um psicólogo». De fato, Renoir é filho de grande pintor, mas geralmente, em alguns traços delicados e sensíveis, êle explica muito mais seus personagens de que demorados comentários. Quanto a Ingrid Bergman, ela mudou pouco. Sempre aquêle sorriso com os olhos, êste ar de menina confiante, direita. «Sou européia e feliz de ficar na Europa, que é meu lar. Claro que eu gostaria de viajar, de conhecer também o Brasil, e quem sabe, com as coproduções, hoje em dia, tudo é possível. Mas sempre voltarei para cá». Ingrid gostou muito de «Cangaceiros» e quer ver outras fitas brasileiras. Mas, chegou a hora do brinde. Ingrid diz «Skol», como na Suécia. Felicidades, Ingrid...

INGRID E O REPÓRTER

Ingrid Bergman, em Paris, fala ao sr. Louis Wiznitzer, enviado especial do «Diário de Notícias»

Serão Beneficiados Vinte Mil...

(Conclusão da 1.ª página)

«cinturão verde» do Distrito Federal. Não haveria mais despejos, com ou sem indenizações de benfeitorias pertencentes aos posseiros.

Segundo apuramos, dentro da Lei Orgânica do Distrito Federal não há sequer um dispositivo que contrarie ou impeça a promulgação do ato, a ser expedido pelo chefe do Executivo Municipal, expropriando juntamente as terras que passaram de mão em mão, ou de dono em dono, possuidor de documentos duvidosos. Essas glebas continuam sendo disputadas na Justiça, por poderosos individuos e organizações imobiliárias, preocupados com o lucro rendoso de loteamentos devastadores e inconseqüentes.

PROJETO QUE BENEFICIARÁ OS POSSEIROS

Está assim redigido o projeto apresentado à Câmara e que beneficiará lavradores e criadores do sertão carioca:

«Considerando que é dever constitucional do Estado amparar por todos os meios e modos as classes trabalhadoras; considerando que a chamada «Fazenda Piai», em Sepetiba, no Distrito Federal, há dezenas de anos vem sendo cultivada por centenas de lavradores, na qualidade de posseiros de boa fé; considerando que cabe aos Poderes Públicos do Distrito Federal o dever indeclinável de estimularem e protegerem àqueles que produzam gêneros de primeira necessidade para o consumo da cidade, cuja população aumenta incessantemente; considerando que o trabalho contínuo e profícuo dêsses milhares de trabalhadores da «Fazenda de Piai» é, atualmente, importante centro abastecedor de gêneros alimentícios da Capital Federal e, como tal, imprescindível parcela econômica da comunidade em que vivemos, sendo também parte integrante do denominado «Cinturão Verde» do DF, que vai diminuindo ràpidamente, dando lugar aos rendosos loteamentos de terrenos, para enriquecimento fácil e ilícito de pessoas e emprêsas; considerando que os lavradores da «Fazenda do Piai» vêm sendo vítimas de tôda sorte de esbulhos por parte de poderosos individuos e riquíssimas organizações imobiliárias, mantendo-os em permanente sobressaltos e num estado de insegurança que prejudica a produção agrícola e conseqüentemente aos superiores interêsses da população carioca; considerando que é dever desta Câmara fazer conservar a Zona Agrícola do DF, que aos poucos vai desaparecendo para dar lugar à indústria de loteamentos; considerando que o govêrno carioca não pode permanecer de braços cruzados diante da situação aflitiva dos lavradores de Sepetiba, tanto mais quando se sabe que aquelas terras têm sido causa de crimes de tôda espécie, inclusive de bárbaros e cruéis assassinatos; considerando que grande parte dêsses posseiros e lavradores, tão úteis ao DF, estão despejados pela Justiça, em ações possessórias que correm à revelia, movida por portadores de falsos títulos de propriedade.

A Câmara do Distrito Federal decreta:

Art. 1.º — O prefeito desapropriará os terrenos da chamada «Fazenda do Piai», transformados por centenas de pequenos lavradores e posseiros de boa fé em importante centro abastecedor de gêneros alimentícios da Capital da República, sindicando antes a sua propriedade.

Art. 2.º — Fica assegurado aos lavradores ali residentes o direito de continuarem na posse dos terrenos desapropriados, na situação em que se encontra.

Art. 3.º — O prefeito enviará mensagem a esta Câmara solicitando o crédito necessário para pagamento dos terrenos desapropriados nos termos desta lei.

em vigor na data de sua publicação. a) Geraldo Moreira».

Art. 4.º — Esta lei entrará

Eisenhower Passará o «Week-End» em Família

GETTYSBURGH, Pennsylvania, 26 (U. P.) — O presidente Eisenhower tenciona passar êste fim de semana ùnicamente ao lado de sua família, contando que segunda-feira próxima reiniciará sua vida normal nesta cidade.

ROB ROY

O extraordinário aventureiro escocês, é a historieta que começa a publicar o «DIÁRIO DE NOTÍCIAS», amanhã, QUINTA-FEIRA, no colorido Suplemento de Historietas de WALT DISNEY

NÃO O PERCA

Programas Para Hoje

(Conclusão da 1.ª secão, 8.ª página)

que op. 18 e Carnaval de Viena op. 26. Esta audição será transmitida, simultâneamente, pelas Rádios Nacional, Roquette Pinto, Mauá e Vera Cruz, a partir das 22 horas e 5 minutos.

M. Educação (800 Ks.) — 8 horas Abertura. — Terra Brasileira. 10 horas — Música para a juventude. 12 horas — Doce França. 12,30 — Cenas e bastidores. 13 horas — Música para o almôço. 14 horas — O dia de hoje há muitos anos. — Música para o almôço. 15 horas — Vesperal sinfônico. 17 horas — Ópera completa. 20 horas — Atendendo aos ouvintes. 21 horas — Em resposta à sua carta. 21,10 — Atendendo aos ouvintes. 22 horas — Você conhece esta música?. 22,15 — Atendendo aos ouvintes.

Roquete Pinto (1.400 Ks.) — 9,50 — Suplemento musical. 10 horas — Missa. 11 horas — Concêrto dominical. 12 horas — Universidade do Distrito Federal. 12,30 — Inquérito musical. 13 horas — Cinema. 13,30 — Retreta. 13,35 — Semanário da Câmara dos Vereadores. 14 horas — Música e poesia. 15 horas — Páginas musicais. 15,30 — Santuário do Brasil. 15,45 — Coral. 16 horas — Concêrto vesperal. 17 horas — Coletânea Espiritualista. 17,30 — Músicas de Filmes. 18 horas — Músicas de filmes. — Ave Maria. — Seleção de Operetas. 19 horas — Músicas brasileiras. 19,30 — Esportes. 20 horas — Seleção de óperas. 20,30 — Ronda literária. 21 horas — Semana musical. 22 horas — Conferência Cultural. 23 horas — A discoteca em sua casa.

Nacional (980 Ks.) — 18,05 — Audição de Rosária Meireles. 18,30 — A felicidade bate a sua porta. 19,25 — Preferências musicais. — Tancredo e Trancado. 19,55 — Preferências musicais. — Cancioneiro romântico. 20,25 — Repórter Esso. — Variedades. 20,55 — Preferências musicais. — Nada além de dois minutos. 21,25 — Preferências musicais. — Papel Carbono. 22,10 — Discos impossíveis. 22,35 — Resenha Esportiva. 23 horas — Grande Informativo. 23,30 — Música dentro da noite.

Jornal do Brasil (940 Ks) — 13 horas — Suplemento musical do programa do Jóquei. — Irradiações dos páreos diretamente do Hipódromo da Gávea. 18 horas — Ave Maria. — Palestra do monsenhor Magalhães. 18,30 — Solos instrumentais. 19 horas — 6o mundo da ópera. 20 horas — Sociais Príncipe — Programa Jóquei Clube. 20,30 — Audições Palermo. 20,55 — Presente musical. — Suplemento dominical. 22 horas — Regentes de todo o mundo. 23,30 — Ritmos da Panair.

Vera Cruz (1.430) — 15,05 — Futebol. 17,15 — Vesperal E-2. 18 horas — Saudação Angélica. 18,10 — Palestra do cardial. 18,20 — Minutos melódicos. 18,30 — Têrço do Santo Rosário. 18,50 — Moldura musical. 19 horas — Sirio Libanez. 19,30 — Programa aurora. 20 horas — Parada de ritmos. 21 horas — Melodias do passado. 22 horas — Resenha esportiva. 22,30 — Fantasia mexicana. 23,05 — Domingueira portenha.

BBC — (Londres) — Sumário das notícias. Sumário dos programas. — Interlúdio musical. 20,15 — Crônica londrina, de Vamberto Morais. 20,30 — Rádio-teatro: O Misterioso Senhor. Latimer, por S. Vaumcez. 21 horas — Noticiário.

Interêsse Pelas...

(Conclusão da 1.ª página)

de ajustá-las às necessidades nacionais.

Na oportunidade que se aproxima da eleição dos consócios que deverão dirigir os destinos da Sociedade no biênio 1956-57, numeroso grupo de associados, radicados nas várias regiões do país, tendo em vista tão sòmente os altos interêsses dessa entidade, resolveu apresentar à consideração de seus companheiros a chapa que a seguir se menciona, integrada por nomes, cujo passado profissional e soma de serviços prestados a S. B.H. são seguro penhor da fiel execução do programa a que se propõem realizar e que se consubstancia nos itens seguintes: 1) Efetiva aplicação e pleno desenvolvimento das disposições estatutárias, especialmente no que se refere: a) à defesa dos interêsses e aspirações dos profissionais de saúde pública, sobretudo quanto às reivindicações de vencimentos condizentes com a responsabilidade de que se encontram investidos em substituição aos salários vis a que está sujeita a grande maioria; b) ao incremento de suas atividades culturais com a promoção de reuniões de estudo, conferências, cursos, seminários a pontual publicação da Revista, a edição de monografias e de livros de interêsse técnico, bem como a instituição de bôlsas e excursões de estudos e de premios a trabalhos de real valor científico; c) a colaboração mais estreita com os poderes públicos, no estudo das questões de higiêne e saúde pública, visando a sua solução de acôrdo com as reais necessidades e possibilidades nacionais.

2) Adoção de medidas que tenham em mira o engrandecimento da Sociedade e o aperfeiçoamento do seu sistema de funcionamento, como sejam: a) criação de seções estaduais para os associados locais melhor sintam e participem da vida da entidade e mais fàcilmente possam exprimir suas aspirações e necessidades; b) a instituição do processo de votação direta e secreta nas eleições, a serem realizadas também nos Estados, de modo a assegurar a livre manifestação da preferência de cada um resguardada pelo sigilo do sufrágio; c) a promoção de campanha que vise a aquisição de sede própria.

Confiantes no acêrto da escôlha dos nomes que compõem a chapa que óra submetemos ao seu esclarecido julgamento, esperamos que o prezado consócio venha a prestigiá-la com o seu decidido apoio e torná-la vitoriosa com o seu voto consciente.

Encabeçam a chapa recomendada os drs. Hamilca Barca Pellon para presidente e Fausto Magalhães da Silveira para secretário.

Maior Equidade Resultará do Plano...

(Conclusão da 1.ª página)

gos podem ser classificados em função de diversos critérios: idade, padrão de vencimento, sexo, localização, etc. O de que se trata, porém, no Plano, é de classificá-los, segundo as respectivas atribuições, deveres e responsabilidades. O serviço público federal não possui, até hoje, sua classificação de cargos. A lei 284, de 1936, criou condições preliminares para a oportuna adoção da medida, sujeitando o funcionalismo a princípios uniformes, padronizando vencimentos, adotando a profissionalização do pessoal e fortalecendo o sistema do mérito. Mas não classificou os cargos, no sentido técnico da palavra. A ausência da classificação é mesmo responsável, a meu ver, por uma série de obstáculos que vem encontrando a nossa administração de pessoal. De fato, sòmente após a definição das atribuições, deveres e responsabilidades é que se pode mais corretamente recrutar e selecionar, lotar, promover, aperfeiçoar e, sobretudo, entre outras coisas, estabelecer um bom Plano de Pagamento.

REAJUSTAMENTO EM BASES POSITIVAS

Asseverou nosso entrevistado que muitos confundem Plano de Classificação com Reajustamento de Vencimentos. E esclareceu: «Os reajustamentos de vencimentos se vêm processando entre nós em bases mais ou menos empíricas. O projeto em curso na Câmara contém dois Planos distintos: o de Classificação e o de Pagamento. Sòmente a adoção do primeiro permitirá que o segundo se estabeleça em bases já agora mais positivas. No sistema atual, as «classes» de funcionários ou «referências» de extranumerários significam, apenas, escalonamento de vencimentos ou salários. Mas um Oficial Administrativo «J», por exemplo, executa as mesmas funções que outro da letra «M». No Plano, as diversas «séries de classes», mais ou menos correspondentes às atuais «carreiras», representam não sòmente gradação de vencimentos (fixada a posteriori) mas principalmente gradação de atribuições e responsabilidades. Atualmente, o funcionário é promovido e apenas passa a receber mais. Com o Plano terá, além disso, de exercer atribuições diversas, de maior responsabilidade.

SISTEMA DO MÉRITO

Salientou, o deputado Wagner Estelita, que o Plano consolidará o sistema do mérito: o acesso a postos de maior responsabilidade se processará sob a influência do merecimento, inclusive a chefia, que não mais obedecerá ao desastroso critério da livre escolha baseada no fator confiança. A escolha, no caso, será feita de acôrdo com a capacidade técnica e tirocínio funcional.

«Mas a repercussão mais sensível do Plano de Classificação — frisou o parlamentar — será, provàvelmente, o de estabelecer um Plano de Pagamento em têrmos de maior equidade. E a falta de equidade representa, aos olhos do estudioso do assunto, um dos fatôres mais responsáveis pela insatisfação da massa do funcionalismo. O Plano foi precedido de um levantamento minucioso, inclusive através de questionários, da situação dos cargos existentes. Quando se colocaram as séries de classes em determinados níveis de pagamento, levaram-se em conta diversos fatôres, como nível educacional, condição de seleção, responsabilidade do trabalho, etc.».

O PROBLEMA DA READAPTAÇÃO

«Dentre os inúmeros problemas gerais surgidos com a discussão do Plano — disse ainda o deputado Estelita — destaco o referente à readaptação. O levantamento acusou a existência de milhares de servidores exercendo funções inteiramente diversas das que são próprias aos respectivos cargos. Daí a série de emendas visando a enquadrá-los em determinados quadros. Isto, porém, é caso típico de readaptação, instituto devidamente previsto e regulamentado em suas linhas gerais no Plano. Ela não poderia processar-se sumàriamente, mas através do preenchimento de uma série de condições, previstas no art. 53 do projeto».

REVISÃO DA TABELA DE PAGAMENTO

Concluiu o entrevistado:

— Como já foi noticiado, a subcomissão de Finanças procedeu à revisão da Tabela de Pagamento, adotando a proposta que, neste sentido, foi apresentada por mim e pelo deputado Lopo Coelho. Apenas se manteve, na citada atualização, o quantitativo do nível «I» (salário mínimo), pois qualquer alteração neste sentido poderia deflagrar consequências com a fixação de novo salário mínimo para as atividades privadas da indústria e do comércio.

Exportação de Excessos Agrícolas

NOVA YORK, novembro (A. N. — SINB) — O Departamento de Agricultura anunciou detalhes sôbre as transações com o Brasil e Israel relativas a produtos agrícolas, aliviando de cêrca de 60 milhões de dólares os excessos dêsses produtos nos Estados Unidos.

As vendas para o Brasil compreendem 31 milhões de dólares de trigo, US$ 1.100.000 de farinha de trigo, US$ 3.000.000 de cereais, US$ ..... 1.800.000 de banha e US$ 2.500.000 de fumo, com uma despesa de embarque importando US$ 4.100.000.

As exportações para Israel atingiram US$ 17.040.000.

Funciona a QUEROZENE

e é um grande refrigerador **em tudo!**

GELOMATIC "700"

— com

7 pés de capacidade!

Em sua casa de campo, no sítio ou na fazenda, desfrute o mesmo confôrto da cidade, com o refrigerador GELOMATIC a querozene. Oferecendo numerosos aperfeiçoamentos técnicos e mais espaço útil para os alimentos, possui a mesma eficiência dos melhores refrigeradores elétricos, com esta vantagem incomparável: funciona a querozene — por isso funciona em qualquer lugar. E como não tem motor, nem partes móveis, não sofre desgastes, nem desarranjos.

GARANTIDO POR 5 ANOS!

VEJA QUE APERFEIÇOAMENTOS!

Fidel 1-146

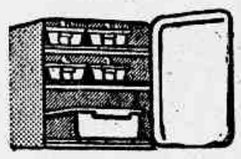

Congelador gigante com 3 compartimentos para cubos de gêlo, carne e mantimentos.

Espaço extra na parte interna da porta, com porta-garrafas e porta-óvos.

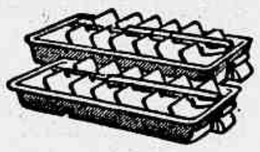

Bandejas para gêlo, ultra-modernas, com 2 alavancas destacadoras.

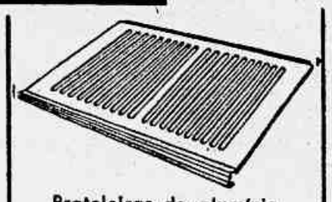

Prateleiras de alumínio, acabamento perfeito, total aproveitamento do espaço disponível.

Funciona um dia inteiro com apenas um litro de querozene.

IBESA

Um produto da

INDUSTRIA BRASILEIRA DE EMBALAGENS S. A.

Caixa Postal 5659 - São Paulo

Fábricas: São Paulo - Rio - Pôrto Alegre - Recife

O refrigerador Gelomatic "700" está à venda em:

MESBLA S. A. R. do Passêio, 42

PONTO FRIO R. Uruguaiana, 134-136

SEARS ROEBUCK Praia do Botafogo, 400

TRÊS LEÕES R. Santa Luzia, 405

VARMA S. A. R. Buenos Aires, 86

IBESA - Loja - Filial R. Santa Luzia, 305-B

Música

DEZ ANOS DE LUTAS

EM 1949 escrevíamos: — "O Ballet da Juventude, fundado em 1945, é uma bela iniciativa artística que luta para sobreviver." E em 1955 acrescentávamos: — "Enquadra-se o Ballet da Juventude entre as iniciativas mais simpáticas da nossa vida artística. Nêle rebrilha o amor pela Arte, brotando com irresistível ímpeto entre a gente moça de nossa terra."

Neste momento, quando êsse conjunto completa os seus dez anos de existência, não temos nada a acrescentar ou a tirar às nossas anteriores opiniões. Continua o Ballet da Juventude a ser uma das nossas mais belas e simpáticas realizações partida da mocidade e continua a lutar para viver. Uma diferença apenas se observa: essa luta cresce, assume proporções de batalha, porque os meios ao em vez de se estabilizarem e proporcionarem condições de vida mais fáceis, ao contrário, escasseiam, em conseqüência da incompreensão dos homens públicos, prontos sempre a cortar as verbas que visam beneficiar os empreendimentos elevados, ao passo que se esquecem das situações aflitivas do país e de todo e qualquer outro motivo, quando se trata de atender às suas conveniências pessoais ou partidárias.

Completando agora seu primeiro decênio, o Ballet da Juventude não revela uma situação cultural, como poderia revelar em dez anos de trabalho. Veja-se, por exemplo, a admirável posição que atingiu em pouco tempo mais, o "The American Ballet Theatre", que há pouco nos visitou. Mas é que aquêles dez anos de trabalho não se consumiram no estudo, no aperfeiçoamento, na harmoniosa junção dos elementos. Foram gastos, sobretudo, na tarefa ingente de cavar os recursos materiais necessários e na luta interna, a fim de conservar os valores, êstes se desavindo entre si, porque, como bem diz o povo, "casa onde não há pão, todos gritam e ninguém tem razão".

Não é bem isto o que significa fazer arte, criar um ambiente artístico. O principal é dar ao todo uma situação de segurança, um alicerce que imponha a autoridade e permita a conciliação dos meios humanos e profissionais, casando-se sob o mesmo pálio de um idealismo perfeito, a pessoa física e a pessoa artística de cada um dos membros da mesma família espiritual.

O Ballet da Juventude nasceu em 1945 com êsse espírito sadio, feliz, alegre, reflexo vivo de tudo quanto brota da alma dos jovens. Mas êsses jovens envelheceram mais nesses dez anos do que se pode supor. E envelheceram, não apenas na idade, mas no moral, que é mil vêzes pior. Viram murchar as suas esperanças, queimaram-se no fogo das desilusões os seus prognósticos, quanto a um futuro glorioso. E de desconsôlo em desconsôlo, de descrença em descrença, nasceu a convicção de que no Brasil não é campo propício às grandes realizações, que surgem do coração e do pensamento. Não sobra em nossa pátria, entregue às reviravoltas determinadas pelas ambições de aventureiros políticos, o tempo necessário para aquilatar dos bons propósitos de nossa gente e ajudá-la com o entusiasmo que cria novas fôrças e favorece o influxo de mais ousadas experiências.

Não obstante, aí está o Ballet da Juventude. Vive ainda, apesar dos pesares. E é por isso que daqui lhe enviamos a nossa saudação, com uma palavra apenas, que encaminhamos aos seus arquivos: — "Coragem!"

D'OR

Cultura Artística

AMANHÃ, PIANISTA MARIA AUGUSTA MENESES DE OLIVA

Maria Augusta Meneses de Oliva

Amanhã, às 21 horas, no Teatro Municipal, será realizado o 335c sarau da Cultura Artística do Rio de Janeiro, e que marca o encerramento da temporada do corrente ano. O recital estará a cargo da pianista Maria Augusta Meneses de Oliva. O seu programa será o seguinte: Sonata em Ré maior, de Mozart; 32 Variações, de Beethoven; Carnaval, op. 9, de Schumann; Prelúdio e Ária das Bachianas, nº 4, de Villa-Lôbos; Seis Danças Rumenas, de Bartok; e Berceuse e Seguidilhas, de Albeniz.

Escola de Dança do Teatro Municipal

O "Festival da Escola de Dança do Teatro Municipal", que já vem sendo realizado há quatro anos, terá lugar no dia 2 de dezembro, às 21 horas, repetindo-se os mesmos números na tarde de 4 do mesmo mês.

O programa, compôsto com obras especialmente escolhidas de autores nacionais e estrangeiros, é o seguinte:

1ª PARTE: — "Debut Classique", música de Chopin, coreografia de Edite de Vasconcelos.

2ª PARTE: — "Divertissements", músicas de Drigo, C. Debussy, Moskovsky, G. Rossini, B. Bendix, G. Pierné, Zequinha de Abreu, Hekel Tavares e M. Tupinambá; coreografias de Gertrudes Wolff e René Tose Weils.

3ª PARTE: — "Pesadelo", música de Charles Wildman, coreografia de Dennis Gray. Regentes: maestro Henrique Niremberg, "regisseur" Américo Pereira; diretor de cena Carlos Marchese e cenotécnico Mário Conde.

Aço em Lingotes Até Setembro

De janeiro a setembro do corrente ano, a produção nacional de aço em lingotes atingiu 834.078 toneladas, contra 850.699 em igual período de 1954. O valor correspondente elevou-se a Cr$ 2.088.903.000,00, contra Cr$ 1.867.545.000,00 no ano anterior. Confrontados os algarismos, verifica-se que houve um decréscimo de 16.621 toneladas e um aumento de Cr$ 141.358.000,00 nos citados meses do ano em curso.

Segundo os dados do Serviço de Estatística da Produção do Ministério da Agricultura, a maior cota mensal, no corrente ano, ocorreu em março, com 105.355 toneladas.

SENHORAS IDOSAS

ACEITAM-SE para internações, na CASA DE SAÚDE S. LUIS Rua Ibituruna, 97 — Tel.: 28-1921.

TIPOGRAFIA

VENDE-SE uma com 3 máquinas automáticas e 2 manuais. Contrato de 5 anos. Base: 950.000 cruzeiros facilitados. Tel. 22-0654 Ernesto.

Temporada Oficial de Bailados

HOJE, VESPERAL ÀS 16 HORAS

Realiza-se às 16 horas de hoje a última vesperal de bailados, no Teatro Municipal, com o programa seguinte:

Proteo, música de Debussy. Coreografia de Lichine. Cenário de W. Reis e Catelli — Pas-de-deux, do "Casse-Noisettes", música de Tchaikowsky. Coreografia de Petipa, com Lupe Serrano e Michael Liand — Mefisto Valsa, música de Liszt, coreografia de Marila Gremo. Cenário de Pamplona, com Lupe Serrano no principal papel — Gaieté Parisiense, música de Offenbach. Coreografia de Leonide Massine. Cenário de E. de Beaumont e L. Massine, com Tatiana Leskova e Michael Liand nos principais papéis.

Violinista Nathan Schwartzman

O violinista Nathan Schwartzman dará um recital amanhã, às 21 horas, no Teatro Serrador, executando o seguinte repertório:

Chaccone — Vitali;
Concêrto em sol — Max Bruch.
Nas asas da canção — Mendelssohn-Achron;
Melodia Hebráica — Achron;
Capricho Brasileiro — E. Guerra.
La Campanella — Paganini;

Ao piano, o maestro Leo Peracchi.

Escola Nacional de Música

AMANHÃ, CANTORA REGINA CAMPELO BARROSO

Dentro da série de concertos oficiais da E. N. de Música, far-se-á ouvir amanhã, às 21 horas, a cantora Regina Campelo Barroso, no seguinte programa:

1ª PARTE: Barroso Neto — Canção da Saudade. Rafael Batista — A Caixa de Música. Ernani Braga — São João Da-ra-rão. Virgínia Fluza — O Adormecer! Gina de Araújo — Gavotte. Paurilio Barroso — "Tu".

2ª PARTE: VilaLôbos — Evocação (nº 7). Edgardo Guerra — Crepuscule. Nelia C. Fernandes — Domingo. Inara Simões de Iirajá — A Moreninha. Artur Napoleão — Romance. Mignone — Outro Improviso.

3ª PARTE: Iberê Lemos — A vida dessas meninas. Valdemar Henriques — Uirapuru. Newton Pádua — A Causa. Paurilio Barroso — Chanson pour ton sommeil. Alberto Costa — Cisnes. Alberto Nepomuceno — Ao amanhecer.

Ao piano, Estela de Aguiar.

Os Próximos Concertos

NOVEMBRO

Amanhã — Cultura Artística. Pianista Maria Augusta Meneses de Oliva. — Teatro Municipal, às 21 horas.

Amanhã — Concêrto da E. N. de Música, às 21 horas. Cantora Regina Barroso.

Têrça-feira, 29 — Pianista Josefina. Cultura Inglêsa, às 21 horas.

DEZEMBRO

Sexta-feira, 2 — Ass. Artística Matilde Bailly. Cantora Maria Eugênio Gliothi. A. B. I., às 21 horas.

«O Cravo e os Cravistas»

Prossegue amanhã e no dia 30 a série de conferências sob o título acima, pela clavecinista argentina Lucila Machuca de Garcia.

Essas conferências prosseguirão no mês de dezembro, nos dias 2, 5, 7 e 9.

Peças «Mopar»

Para autos Chrysler, Plymouth, Dodge, De Soto e Fargo

Consulte a nova Seção de Peças da CORTINA AUTO PAULISTA

Praça 11 de Junho, 192--A — Tel.: 23-0745

NO LAR E NA SOCIEDADE

Aniversários

Fazem anos hoje:

- Deputado Afonso Arinos de Melo Franco.
- Deputado Clóvis Pestana.
- Dr. Válter Melo Barbosa.
- Cônego Olímpio de Melo.
- Sr. Joaquim de Oliveira.
- Sr. João Ferreira da Costa
- Sr. Demétrio Ribeiro.
- Sr. Manuel Bernardes Muller
- Sr. Abílio Ferreira de Barros.
- Jornalista Osmar Flôres.
- Sr. Manuel Ribeiro Júnior.
- Dr. Hamilton Gonçalves, médico.
- Sr. Osvaldo Rocha Guimarães.
- Sr. Adonias Filho.
- Sr. Pedro Salazar Pessoa Filho.
- Dr. Breno da Silveira.
- Sr. Júlio Mário de Castro Pinto.
- Professôra Miriam Mendes de Oliveira.
- Sra. Maria das Graças da Cunha Pinto, espôsa do sr. Eduardo Pinto.
- Sr. Francisco Gabriel.
- Jovem Arnaldo Santiago Alves Fernandes.
- Sra. Nívia de Carvalho.
- Sra. Amélia Moutinho Afonso.

Farão anos, amanhã:

- Dr. Otávio de Carvalho Vale.
- Sr. José Miranda Jordão.
- Senador Vitorino Freire.
- Sr. José Alves de Oliveira.
- Sr. Manuel de Oliveira Lopes.
- Sr. Edmundo Alves.
- Sr. Jaime de Holanda Távora.
- Sr. José Eugênio Muller.
- Sr. Irapuan Reis Teixeira.
- Sr. Júlio Rodrigues de Sousa.
- Dr. Filigônio Bastos Júnior, advogado.
- Srta. Cátia Carolo, filha do sr. João Batista Carolo e Helena Pachá Carolo.

NASCIMENTOS

O casal Reginaldo Machado Filho participa o nascimento de sua filha TERESA CRISTINA.

O casal Milton Luís Reis-Conceição Dias Reis comunica o nascimento de sua filha TERESA MARIA.

BATIZADOS

JÚLIO AUGUSTO — Foi levado à pia batismal, ontem, o menino Júlio Augusto, filho do casal Plínio Sena.

CASAMENTOS

SRTA. MARILIA LEAL — SR. JOSÉ CORREIA — Está marcado para o próximo dia 3, às 18 horas, na matriz de S. Francisco Xavier, a solenidade do enlace matrimonial da srta. Marília Leal, filha da sra. Aguida de Matos Leal, chefe do Serviço da 14ª Zona Eleitoral, com o sr. José Correia, filho do casal José Bernardino Correia.

SRTA ALDAIR IGREJA GOMES — SR. HÉLIO DOMINGUES DA COSTA — Realizou-se, ontem, na matriz de N. S. da Aparecida, o enlace matrimonial da srta. Aldair Igreja Gomes com o sr. Hélio Domingues da Costa.

BODAS DE PRATA

CASAL AFONSO MARTINELI — Comemorarão amanhã o seu 25.º aniversário de casamento o sr. Afonso Martinell e a sra. Risoleta Martinell.

CONDECORAÇÕES

CRUZ VERMELHA BRASILEIRA — Na sede da Cruz Vermelha Brasileira será realizada, hoje, às 16 horas, a solenidade de condecoração de várias autoridades, e a entrega dos diplomas às 63 alunas que concluíram o Curso de Combate ao Câncer.

HOMENAGENS

PROF. LUÍS FRAGA — Os alunos do Curso de Higiene Mental e Introdução a Psicanálise, que o prof. Luís Fraga está realizando, semanalmente, no auditório da Casa do Jornalista, vão prestar-lhe uma homenagem, no dia 15 de dezembro vindouro, por motivo do encerramento do referido curso, oferecendo-lhe, às 20 horas, no restaurante Julius, à rua Santa Luzia 305, um jantar de confraternização, para o qual estão sendo aceitas adesões na lista que se encontra em poder do sr. Júlio Moreira na Secretaria da ABI.

COMEMORAÇÕES

MÉDICOS DE 1933 — Os médicos de 1933, da Faculdade Nacional de Medicina, comemorarão, nos dias 3 e 4 de dezembro, a passagem do 22º aniversário de sua formatura, em Juiz de Fora. Várias solenidades estão programadas, devendo os ônibus que conduzirão os médicos para aquela cidade partir da Estação Rodoviária no dia 2 de dezembro, às 19h 15m. As adesões devem ser endereçadas aos drs. Aldo de Barros, rua do Ouvidor 183, sala 613, Tel.: 23-3366; dr. Aleixo Lustosa, rua S. José, 85, 6.º — Tel.: 42-2689; dr. David Adler, travessa Ouvidor, 6.º — Tel.: 52-2722 e dr. Valdir Cunha Castro, rua Morais Silva n. 43 — Tel.: 28-7137.

EXCURSÕES

XV CRUZEIRO TURÍSTICO AO NORTE — Prosseguindo na sua campanha em prol de um melhor conhecimento do Brasil pelos brasileiros, o Touring Clube levará a efeito, em janeiro próximo, mais um de seus apreciados Cruzeiros ao Norte. Centenas de pessoas já solicitaram sua inscrição para a nova «Viagem Maravilhosa», a qual abrangerá cêrca de 40 dias. Os delegados do Touring Clube no Norte estão preparando o programa de recepção e festas a serem oferecidas aos viajantes, desde Vitória até Manaus. Está sendo estudada a possibilidade de uma visita ao campo de petróleo de Nova Olinda, no Amazonas.

IN MEMORIAM

PROFESSÔRA HORTÊNCIA CÔRTES DE LACERDA COSTA — Será celebrada missa por alma da professôra Hortência Côrtes de Lacerda Costa, recentemente falecida. Mandam celebrar o ato professôres e funcionários do Colégio Pedro II, estabelecimento ao qual pertencia a extinta.

MISSAS

Celebrar-se-ão, amanhã, as seguintes:

José Habib Sale — 10h30m. Candelária.

Albino Francisco da Silva — 8 horas. Capela do Colégio Militar.

Maria Louise Santos — 8h30m. Igreja de N. S. do Carmo.

Tadeu Ferreira Coelho Sá — 10h 30m. Igreja de S. Francisco de Paula.

Antônio Pinto Rissa — 9 horas. Igreja de N. S. da Luz.

Antônio Luís Miguels — 8h30m. Capela do Colégio Militar.

Bento Rodrigues Leite — 8h30m. Igreja do Convento de Santo Antônio.

Frederico Guilherme Koplin — 9h 30m. Igreja de S. Francisco de Paula.

Em Defesa de "Joly"

CONFESSEMOS nossa ignorância: não sabemos em que pé se acha a elaboração da nova Lei do Inquilinato.

Por alguns dias, o assunto constou do noticiário. Depois, caiu em silêncio. Parece, contudo, ainda haver tempo para que a Associação Protetora dos Animais colabore com o nosso Poder Legislativo, tendo em vista o "caso Joly", ou, como se diz judiciàriamente, o "affaire" Joly.

Há três anos "Joly" reside num apartamento, em Copacabana. Moradores do edifício, tendo à frente o respectivo síndico, deliberaram, porém, forçá-lo a mudar-se. E' que, segundo alegaram perante a Justiça, "Joly" perturbava o seu sossêgo, investia contra estranhos e mantinha, em estoque, pulgas.

O dono de "Joly" contestou, é claro, tudo isso; e denunciou a existência, no prédio, de outros bichos, entre os quais um papagaio tagarela, além de aludir ao mau cheiro causado pela falta d'água e ao ruído dos elevadores. Mas perdeu: sob pena de multa de quinhentos cruzeiros por dia, foi intimado a, no prazo de cinco dias, pôr o seu cão lá fora.

Vimos, esta semana, numa das nossas revistas ilustradas, vasta reportagem sôbre certo esporte favorito do Japão: a luta de cães. Espécimes da raça, esmeradamente preparados para êsse fim, são levados a ringues, onde se mordem, se mutilam, se estraçalham, diante de uma assistência numerosa e entusiástica.

Mas, aqui, sabe-se, distintíssimas senhoras mantêm seus filhos nos internatos e se desvelam nos carinhos por cães, peludos ou não, pequenos ou grandes, mas alimentados a filé "mignon" e adormecidos em leitos fôfos e de rendas, além de sepultados — embora sem missa — em túmulos de Carrara. São, enfim, criaturas que se integram, pelo amor, se não pelo sangue, às pessoas de seus donos ou de suas donas, num todo indivisível até fisicamente; e, nestas condições, a uns e a outras equiparados em face da lei.

Como, pois, excluir êsses animais dos dispositivos da Lei do Inquilinato, segundo os quais perturbar o sossêgo dos vizinhos, investir contra êles ou armazenar pulgas não são motivos para decretação de despêjo!

Acreditamos que a Associação Protetora dos Animais não deixe de impetrar um mandado de segurança em favor de "Joly", com fundamento nos direitos, que assistem a êste, de ser um inquilino tão mau como tantos outros, não despejados por isso. O art. 141 da Constituição diz: "Todos são iguais perante a lei". E seria uma iniqüidade bradante assegurar essa "igualdade", assim absoluta, em favor de homens sabidamente indignos dela e, por outro lado, recusá-la a sêres que são considerados os "grandes amigos", os "fiéis amigos" ou até "os únicos amigos" do homem.

A Lei do Inquilinato é omissa! Trate a Associação Protetora dos Animais de completá-la. E não perca tempo: defenda, com um mandado de segurança, o "Joly" e as respectivas pulgas... — L.

PLISSÉ SOLEIL

Sáia Godê desde Cr$ 80,00.

R. Senhor dos Passos, 65 - 2º

Tel.: 23-2423

ASSISTANT PERSONNEL DEPARTMENT

American firm, rapidly expanding its organization, has need of young man as direct assistant to the personnel manager. Must be bilingual and have some experience in Employment, Personnel administration and labor laws. Must be already earning over 15 contos. Age 25 to 35. Address replies to box nº 55 this papel giving Curriculum Vitae and enclosing photograph. All applications will be treated in the strictest confidence.

TIPOGRAFIA

PRECISA-SE DE UM COMPOSITOR COMPETENTE PARA SERVIÇO COMERCIAL. RUA ALEXANDRE MACKENZIE, 102 — 1ª LOJA.

TIPOGRAFIA

Precisa-se de um Assistente-Técnico para o chefe da oficina, sendo profissional competente com prática de máquinas automáticas, tipográficas e Off Set, e tendo conhecimento de organização de serviços. Cartas com detalhes de atividade para a portaria dêste jornal, sob o nº 56.

LLOYD BRASILEIRO

PATRIMÔNIO NACIONAL

Escritório Central: — Rua do Rosário, 2 22 — Tel.: 23-1771.

Passagens: Avenida Rio Branco, 44 46. Tel.: 43-1247

NORTE

CTE. CAPELA (Paquete)
Receberá cargas nas Docas até 29 do corrente.
Sairá a 30 do corrente, para: Salvador e Aracajú.
Nota: Solicitamos comparecer à Seção de Passagens, até o dia 26 do corrente, para adquirirem suas respectivas passagens, os portadores das seguintes inscrições.
Aracajú — 2ª chamada ns. 98 a 116; 1ª Chamada — 118 a 180.

CUIABÁ (Paquete)
Sairá a 1 de dezembro, para: Salvador, Maceió, Recife, Natal e Cabedelo.
Nota: Solicitamos comparecer à Seção de Passagens para adquirirem suas respectivas passagens até o dia 26 do corrente, os portadores das inscrições para:
Natal — 1ª chamada ns. — 160 a 172.

D. PEDRO II (Paquete)
Sairá a 17 de dezembro para: Salvador e Recife.
Nota: Solicitamos comparecer à Seção de Passagens, para adquirirem seus respectivos bilhetes, até o dia 7 de dezembro, os portadores das seguintes inscrições:
Salvador: 1ª chamada ns. — 627 a 858; 2ª chamada ns. — 582 a 625.
Recife: 1ª chamada ns. — 655 a 1.016. Os demais portadores de inscrições para os portos acima, deverão comparecer a partir do dia 8.

BARBACENA (Cargueiro) (Vg. 135-I)
Receberá cargas nas Docas até 28 do corrente.
Sairá a 29 do corrente, para: Vitória, Barra de Ilhéus, Salvador, Maceió, Recife, Natal e Cabedelo.

RIO CUIABÁ (Cargueiro) (Vg. 134-I)
Receberá cargas nas Docas até 30 do corrente.
Sairá a 2 de dezembro para: Recife, Cabedelo, Fortaleza, Belém, Santarém, Óbidos, Parintins, Itacoatiara e Manáus.

B. DO RIO BRANCO (Cargueiro) (Vg. 128-I)
Receberá cargas no Armazém 13 até 1 de dezembro.
Sairá a 3 de dezembro, para: Salvador e Recife.
Nota: Conduzirá a carga do D. Pedro II.

SUL

ALEGRETE (Cargueiro) (Vg. 114-V)
Sairá a 12 de dezembro, para: Santos, Rio Grande, Pelotas e Pôrto Alegre.

EUROPA

LÓIDE VENEZUELA
Sairá a 29 do corrente, para: Vitória, Salvador, Fortaleza, (Opcional), Havre, Londres, Antuérpia, Roterdan, Bremem e Hamburgo.

LÓIDE CANADÁ
Sairá a 8 de dezembro para: Vitória, Salvador, Recife, Casablanca, Lisboa, Leixões, Barcelona, Marselha, Nápoles, Livorno e Gênova.

AMÉRICA DO NORTE

LÓIDE URUGUAI
Sai hoje, para: Vitória e New Orleans.

América do Norte
Saída de Santos

LÓIDE PARAGUAI
Sairá a 26 de dezembro para: Vitória e New York.

RIO DA PRATA

LÓIDE CUBA
Sai, hoje para: Santos e Buenos Aires.

Loja dos Presentes

RUA SENHOR DOS PASSOS, 28 (PRÓXIMO A RUA URUGUAIANA)

LOUÇAS E VIDROS

PREÇOS DA NOSSA FÁBRICA

Aparelho de Crá e Café, ricamente trabalhado a ouro porcelana da REAL, com 19 peças	1.600,00
Aparelho de Jantar com lindas rosas, Porcelana da REAL com 42 peças	1.750,00
Aparelho de Jantar com lindas rosas a ouro, 42 peças	700,00
Ferro Elétrico, garantido por 2 anos	118,00
Faqueiro Inoxidável «ZIVI» com 48 peças	780,00
Faqueiro Inoxidável «ZIVI» com 24 peças	395,00
Faqueiro Inoxidável «WOLF» com 101 peças	1.950,00
Jôgo para refresco com 7 peças foscadas	58,00
Prato pintado a mão, para parede	60,00

GRANDE SORTIMENTO DE BRINQUEDOS PELOS MELHORES PREÇOS DA CIDADE
ENFEITES PARA ÁRVORES DE NATAL — BONECAS DA ESTRÊLA — ARTIGOS PARA PRESENTES — APARELHOS DE JANTAR, CAFÉ e CHÁ — TALHERES INOXIDÁVEIS, HÉRCULES, WOLF e ZIVI — CRISTAIS PRADO

SÓ NA

LOJA DOS PRESENTES

(Entre Andradas e Uruguaiana)

VESTIDOS para baile e formatura

Mme. PERES — Rua Nestor Vítor, 100, Sob. — 28-0955

DR. F. PINTO DE CASTRO

CHEFE DA SEÇÃO DE ENDOSCOPIA PERORAL DO IAPI. DIAGNÓSTICO E TRATAMENTO DAS ENFERMIDADES DA LARINGE, BRÔNQUIOS, ESÔFAGO E ESTÔMAGO. Laringoscopias, Broncoscopias, Broncografias, Broncoaspirações de urgência, Esofagoscopias, Tamponamento de varizes esofageanas e Gastroscopias.

CONSULTÓRIO: — Rua São João Batista, 80 — Segundas, quartas e sextas-feiras, das 10 às 12 horas. — Tel.: 46-2252. Residência: — TEL.: 45-1451.

BANCO DO COMÉRCIO S. A.

O MAIS ANTIGO DESTA PRAÇA

RUA DO OUVIDOR, 93 - 95

Diário Escolar

★ EDUCAÇÃO E CULTURA ★ MOVIMENTO UNIVERSITÁRIO ★

UNIVERSIDADE DO BRASIL

Direito

NOTICIARIO DO CACO

JORI PELO RADIO — O CACO está aceitando inscrições dos alunos que se interessam em participar de um programa radiofônico a ser lançado brevemente por uma grande emissôra carioca.

AVISO DO REPRESENTANTE DO 3º ANO — Os alunos do prof. Madureira de Pinto, prestar-lhe-ão uma homenagem no próximo sábado, dia 3 de dezembro, com uma peixada no restaurante da «Sears». A lista de adesão encontra-se na secretaria do CACO com os colegas Leôncio Aguiar e Alberto Costa.

HORARIO DE PROVAS — Foi transferida para a próxima têrça-feira, 29, a prova de Judiciário Civil, do prof. Estelita que iria realizar-se ontem, dia 25.

DEPARTAMENTO DE APOSTILAS — Estão à venda as seguintes apostilas: 2º ano — Direito Penal; 3º ano — Direito Internacional Público; 4º ano — Direito Comercial (Marítimo) e Falências; amanhã, a seção de vendas estará aberta a partir das 13h30m.

Farmácia

CENTRO ACADÊMICO «RODOLFO TEÓFILO»

QUIMICA BROMATOLOGICA — Estarão abertas, de 1 a 15 de dezembro próximo, as inscrições para o Curso de Especialização de Bromatologia, que terá a duração de doze meses, a partir de janeiro de 1956.

Poderão candidatar-se a êsse curso os diplomatas e estudantes da Universidade do Brasil, em cujos cursos de formação existe a cadeira de Química Bromatológica ou disciplinas afins. Inscrição na Secretaria da Faculdade, na av. Venceslau Brás, 49.

SEGUNDAS PROVAS PARCIAIS — 1º ANO — Dia 30, às 10 horas — Física Aplicada à Farmácia; 2º ANO — Dia 30, às 14 horas — Farmacognósia; 3º ANO — Dia 30, às 15 horas — Farmácia Galênica.

PROGRAMA DE VESTIBULAR — Encontra-se à venda, na sede do D. A., o programa para o exame vestibular de 1956.

LIVROS DA BIBLIOTECA — Todos os alunos que tomaram livros emprestados, deverão devolvê-los até o dia 5 de dezembro à Biblioteca da Faculdade, a fim de não serem chamados nominalmente.

Engenharia

PROVAS PARCIAIS E EXAMES FINAIS — 2ª CHAMADA — POR MOTIVO DE DOENÇA a ser comprovada pelo médico da Reitoria. Deverá o aluno fazer a necessária comunicação à Seção do Currículo Escolar, telefone 43-2251, no horário de 8h30m às 11 horas, para as provas efetuadas pela manhã, de 12 às 14h30m, para as provas efetuadas à tarde, fica dispensada a apresentação do requerimento. Não será, em hipótese alguma, aceito atestado médico particular.

POR QUALQUER OUTRO MOTIVO — Deverá ser apresentado requerimento, dentro de 48 horas, a fim de que o Conselho Departamental examine o assunto à vista das razões expostas e do mérito do aluno; o diretor sòmente concederá 2ª chamada, havendo parecer unânime favorável, do Conselho Departamental.

CONCURSO DE ADMISSÃO — Inscrições abertas na forma do edital publicado no «Diário Oficial» de ... 10-10-55.

CURSO DE APERFEIÇOAMENTO — Até o dia 30 de novembro corrente, será realizado, na Escola de Engenharia da Universidade do Rio Grande do Sul, um curso de aperfeiçoamento sôbre «Terraplanagem Mecânica», para engenheiros, programa afixado na Secretaria.

ALTERAÇÃO NO HORARIO DAS PROVAS PARCIAIS — **Química Inorgânica** — do dia 24 para 28., 2ª feira, às 14 horas; **Construção Civil** — no dia 30, de 8 para 14 horas; **Aplic. Ind. da Eltricidade, 4º ano** — do dia 28 para 5-12, às 14 horas; **Elet. e Telecomunicação** — do dia 5-12 para 28-11, às 14 horas.

DESENHO TÉCNICO E DESENHO A MÃO LIVRE — As provas gráficas serão realizadas no dia 2 de dezembro, sexta-feira, às 13 horas.

CONSTRUÇÃO CIVIL — 4º ANO (ALTERAÇÃO DE HORARIO) — A prova parcial foi transferida apenas de 8 para 14 horas do dia 30 do corrente mês de novembro e não para outra data conforme foi erròneamente publicado.

LOCAL — Salas 212, 214, 216, 300 e 303.

CHAMADO A SEÇÃO DO CURRÍCULO ESCOLAR — Cláudio Sales dos Santos e Nei Borges de Oliveira.

MOTORES — 5º ANO — Dia 5 de dezembro, segunda-feira, às 8 horas, **2ª chamada da 1ª prova parcial** para o aluno José Xavier de Macedo. **Local** — sala 216 do ed. S. Francisco.

MOTORES — 5º ANO — Dia 5 de dezembro, 2ª feira, às 8 horas, **2ª chamada da 2ª prova parcial** para os alunos: — Artur Koblitz Filho; João Pacheco Neto; José Geraldo Pereira da Costa; José Matias Cutz; Jefferson de Araújo Silveira; Nélson Henrique Cajardo Cac; Waldner Pascoal. Sala 215 do ed. L. S. Francisco.

MOTORES — 5º ANO — EXAMES ORAIS — Dias 1 e 2 de dezembro. As relações nominais estão afixadas na Portaria.

Prova escritas de exame vago — Dia 9 de dezembro.

AVISO AO 2º ANO — (Equações Dif. C. Mat.) — Esta prova será realizada no **edifício da rua Luís de Camões.**

DESCRITIVA — 1º ANO — Aula super-extra de Descritiva, dia 28, às 9 horas, lecionada pela professôra Maria Helena.

CONSTRUÇÃO CIVIL — 5º ANO — Dia 30, quarta-feira, às 14 horas, na sala 300 do ed. do L. S. Francisco, **prova escrita de exame vago em 2ª época** para: — Adir de Albuquerque Melo, Alfred Bernard Esberard, Artur Koblitz Filho, Bercion Gonçalves, Carlos Cava, Carlos Rene Mariotti, Chairallah Abrão Sader, Demétrio de Almeida, Eddielys de Morisson Guimarães, Edgar Vieira de Castro, Henrique Rodacki, Humberto Tames Zambrana, João Pacheco Neto, José Luís de Azevedo Bianco, José Roberto Tôrres, Juarez Távora de Abreu, Mário Guilherme Armaza Aliaga, Salvador da Cunha Morais, Tued da Malta Campos, Venicio de Paula, Roberto Davi de Senson Filho. E em 1ª época para: — Horácio Antunes Ferreira Júnior, José Xavier de Macedo, Luís Rodrigues Loureiro, Sviatoslav Goretkin.

PROVAS PARCIAIS MARCADAS PARA A PROXIMA SEMANA — Dia 28-11, às 8 horas — Estabilidade — 4º ano; às 14 horas — Tec. Mecânica II — 4º ano (1931 e 1951); Mec. Racional — 2º ano; Elet. e Telecomunicações — 4º ano.

Dia 29-11, às 8 horas — Geodésia — 3º ano; às 14 horas — Tec. Mecânica I — 3º ano; Tec. Mecânica I — 4º ano (Reg. 1931); C. Descritiva — 1º ano.

Dia 30-11, às 8 horas — Eletrotécnica Geral — 3º ano; 14 horas — Química — Física — 4º ano (Reg. 1931); Físico — Química — 3º ano (Reg. 1951); Eq. Dif. C. Mat. — 2º ano — L. Camões; Construção Civil — 4º ano.

Dia 1-12, às 8 horas — Mec. Vibratória — 4º ano; 2-12, às 8 horas — Resistência — 3º ano; Resist. Apl. Máquinas — 3º ano; às 14 horas — Prod. T. D. En. Elet. — 4º ano.

CONCURSO DE ADMISSÃO — Inscrições abertas na Secretaria da Escola, de 10 a 20 de janeiro de 1956, na forma do edital publicado no «Diário Oficial» de 10-10-55.

BÔLSA DE ESTUDOS NA ALEMANHA — Oferecidas pelo Service Alemão de Intercâmbio Acadêmico, a engenheiros ou estudantes do 4º ano e 5º ano, para estágio em Escolas Técnicas, na República Federal da Alemanha. Detalhes com o secretário, no horário de 11 às 16 horas.

APLICAÇÕES IND. DA ELETRICIDADE — 5º ANO — Dia 5-12, 2ª feira, às 14 horas, **prova escrita de exame vago** para: Alexandre Bumann Bercion Gonçalves, Lauro Antônio Hildebrandt. Local: L. S. Francisco.

APLICAÇÕES IND. DA ELETRICIDADE — 5º ANO — Dia 6-12, 3ª feira, às 14 horas, **exame oral** para: Almir Ferreira da Costa, Karlheinz Weichert, Murilo Afonso Monteiro de Sá, Nélson Freire, Ronaldo Gonçalves Puga. **E prova oral de exame vago** para: todos os alunos que comparecerem a prova escrita do dia 5-12. Local: Instituto de Eletrotécnica.

GEOMETRIA DESCRITIVA — Havendo sido publicada errada por um dos jornais, a data da 2ª prova parcial, a Secretaria esclarece que a mesma **será realizada dia 29, têrça-feira, às 14 horas.**

DIRETORIO ACADÊMICO

CONVITES COMISSÃO DE FESTAS DE 1955 — Avisamos aos colegas que ficam adiadas sine-die a distribuição dos convites de baile. Outrossim, comunicamos aos colegas que será procedido novo sorteio para lugares no Municipal, tendo em vista o extravio verificado nos tickets.

MOTORES — Os exames orais terão início no dia 1º de dezembro. Os colegas que desejarem ser chamados nas primeiras turmas deverão procurar a srta. Lúcia no Currículo Escolar. A matéria para o referido exame já está afixada no quadro desde o dia 24.

ASSOCIAÇÃO DOS ENGENHEIROS DE 1955 — Os colegas devem preencher a ficha da Associação dos Engenheiros de 1955, assim como tomar conhecimento do manifesto de fundação e o 1º Boletim, afixados em vários locais da Escola. O 1º Boletim com a ficha, pode ser obtido com d. Regina, no D. A.

GEOMETRIA DESCRITIVA — Havendo sido publicada errada por um dos jornais, a data da 2ª prova

(Continua na 5.ª página)

ASSOCIAÇÕES culturais e científicas

INSTITUTO BRASIL-ESTADOS UNIDOS — O dr. Cyrus Sturgis, professor da Universidade de Michigan, nos Estados Unidos, iniciará amanhã, o seu curso no Centro de Estudos Paulo César de Andrade, na Santa Casa de Misericórdia.

O professor Sturgis é considerado um dos maiores especialistas em hematologia e deverá visitar amanhã a 22.ª Enfermaria da Santa Casa de Misericórdia, examinando doentes e discutindo casos clínicos.

No dia 29, a sua conferência versará sôbre «Classificação e Tratamento de alguns tipos comuns de anemia».

O dr. Cyrus Sturgis realiza o curso sob o patrocínio do Instituto Brasil-Estados Unidos e do Centro de Estudos da Santa Casa de Misericórdia.

As conferências serão realizadas no anfiteatro do Centro de Estudos às 11 horas. As sessões práticas serão anunciadas oportunamente, a primeira já estando marcada para o dia 28 na 22ª Enfermaria da Santa Casa.

RECEPÇÕES — O Departamento de Cursos do Instituto Brasil-Estados Unidos reunirá amanhã, às 17 horas, os professôres do Teacher Training Course para um coquetel que lhes será especialmente oferecido.

A recepção será na sede social do referido Instituto, à rua Senador Vergueiro, 103.

O Instituto Brasil-Estados Unidos homenageará o dr. Cyrus Sturgis e senhora num coquetel que será realizado no dia 1º de dezembro próximo, às 19 horas, em sua sede social, à rua Senador Vergueiro, 103.

RODOLFO -- o Bichinho de Nariz Vermelho

Por Robert L. May

Direito, Filosofia

PROF. ARLINDO DE SOUSA, 20 anos de prática de Vestibulares, Europa e Brasil, da Société des Études Latines de France, Société Nationale des Antiquaires de France, etc. — 100% de aprovações em latim, último ano. Preparação selecionada, conforme as faculdades. — Av. 13 de Maio, 13 — 18º andar. — Ed. Municipal — Cinelândia.

Professôras de 1945 Formadas pelo Instituto de Educação

A turma mandará rezar missa comemorativa pelo 10.º aniversário de sua formatura.

As listas de adesões encontram-se na Papelaria Nunes, à rua da Quitanda, 61.

ADMISSÃO

no NORMAL, e ao GINÁSIO
Direção de
Prof. HÉLIO MOURA
Anexo ao
COLÉGIO JOÃO LIRA

Rua Visc. de Santa Isabel, 34
Fone: 38-4299

ASSISTENTES SOCIAIS

Cursos de Especialização, de Extensão Universitária e Pré-vestibulares — Rua Alvaro Alvim, 48 sala 1010/11, das 13 às 18 horas

AS PROFESSORAS DA TURMA DE 1918 comunicam a transferência, para hoje, 27, da comemoração do aniversário de sua formatura.

INSTITUTO FREITAS LIMA

Rua Oliveira Rocha, 25 — Tel. 46-4777 — Gávea.

Curso intensivo de admissão aos Colégios PEDRO II, MILITAR e

INSTITUTO DE EDUCAÇAO

Professôres especializados. Turmas de 30 alunos no máximo. Início das aulas: 20 de dezembro Horário: das 8h30m às 14h30m.

CURSO SECRETARIADO

10 MESES

Turma nova, em 1º de dezembro. — Profs. especializados. Port. Mat. Cont. Ing. Taq. Cor. — Matrículas abertas. Instituto Brasileiro de Comércio — Rua Gonçalves Dias, 75 — 2º andar.

TAQUIGRAFIA EM 1 MÊS

Garantimos o curso em 30 dias, por método fácil e adaptável a qualquer idioma. Confere-se diploma — Rua Gonçalves Dias, 75, 2º and. - 42-5835

DACTILOGRAFIA EM 1 MÊS

CR$ 120,00 (2 horas diárias)
Garantimos o curso em 30 dias com ensino de tabelas, carbono, etc. — Máquinas novas modêlo 17 usadas nos concursos do DASP.
Instituto Brasileiro de Comércio — R. Gonçalves Dias, 75 — 2º andar

NOTICIÁRIO SÔBRE CONCURSOS

BOLETIM INFORMATIVO DO Curso Carioca 165

OFICIAL ADMINISTRATIVO DO IAPM — Venc. Cr$ 4.580,00. Inscrições abertas até o dia 30. Português, Matemática, Geografia e Direito Administrativo. Turmas nova de preparação intensiva, com aulas diárias, iniciadas há poucos dias. Programas à disposição dos interessados, em nossa Secretaria, para consulta. PONTOS COMPLETOS para os que não podem frequentar aulas.

AUXILIAR DE ESCRITURARIO, ESCRITURARIO e OFICIAL ADMINISTRATIVO DO IPASE — Turmas pela manhã, tarde e à noite, orientadas por professôres especializados. PONTOS COMPLETOS de tôdas as matérias para os que não podem frequentar aulas.

ART. 91

TURMAS NOVAS, PELA MANHÃ, À TARDE E À NOITE, ORIENTADAS PELOS MELHORES PROFESSÔRES, MATRICULAS ABERTAS

DACTILOGRAFIA

AULAS DIARIAS. MENSALIDADE: Cr$ 120,00.

CURSO CARIOCA

Av. Rio Branco, 144 - 147, 2º, 3º e 4º And. - 42-1144

Associação Cristã de Moços

RUA DA LAPA, 40 — TEL.: 22-9860.
EXAMES DE ADMISSÃO em dezembro.
INSCRIÇÕES ABERTAS

INSTITUTO BRASILEIRO DE CIDADANIA E ADMINISTRAÇÃO

Curso de preparação para o concurso de OFICIAL ADMINISTRATIVO, classe «L», ministrado por professôres da Universidade do Brasil.
INSCRIÇÕES ABERTAS
RUA MÉXICO, 21 — 5º ANDAR — SALA 502-B

Instituto Brasileiro de Educação

Rua Conde de Bonfim, 679 e 683 — Tels.: 38-0675 e 38-6754.
INTERNATO — SEMI-INTERNATO — EXTERNATO.
JARDIM DE INFANCIA — PRIMÁRIO — ADMISSÃO — GINASIAL — PIANO — BAILADO INFANTIL — EDUCAÇÃO FISICA.
MANTÉM O INTERNATO E U MCURSO ESPECIAL DURANTE AS FÉRIAS. INTERNATO PARA AMBOS OS SEXOS, EM PRÉDIOS SEPARADOS.
Aceitamos crianças desde 4 anos de idade.
A disciplina é o espírito da ordem.

DACTILOGRAFIA COM GARANTIA DE EMPRÊGO

Nos escritórios modernos a máquina de escrever ocupa uma posição preponderante. Todos os serviços de escritório de uma ou outra maneira estão intimamente ligados à Dactilografia. Você, que deseja trabalhar em escritório e que não sabe escrever à máquina, deve, sem perda de tempo, começar a fazê-lo. A TED tem treinado e empregado centenas de pessoas. Matricule-se e garanta sua futura colocação.

A TED adquiriu diretamente da Fábrica 50 máquinas completamente novas para melhor servir àqueles que a procuram.

Cursos TED de Treino Rápido
AV. PRESIDENTE VARGAS, 529 — 18º — S. 1.809

ARTIGO 91

ADMISSÃO AO PEDRO II E INSTITUTO DE EDUCAÇÃO

PROFESSÔRES DO COLÉGIO PEDRO II

Cursos: PRELIMINAR para os alunos sem base e INTENSIVO, em 1 ou 2 anos. Exames em outubro e fevereiro. Aulas pela manhã, à tarde e à noite. — ATHENEU PEDRO II — Av. Presidente Vargas, 866, esq. da avenida Passos. Tel: 43-9319

BANCO DO BRASIL

PRÓXIMO CONCURSO

A 5 DE DEZEMBRO INICIAREMOS TURMAS NOVAS, reduzidas, pela manhã e à noite. Aproveite esta oportunidade e venha conhecer o trabalho eficiente de professôres do Banco do Brasil, de nível universitário — assistindo a algumas aulas, sem compromisso.
ESTUDE, DESDE JA', NO IBCM, QUE TEM ALCANÇADO O MAIOR NIVEL DE APROVAÇÕES, EM CONCURSOS ANTERIORES — E ESTARA' APROVADO.
INFORME-SE PESSOALMENTE E GARANTA SUA VAGA.
Máxima assistência ao aluno, ambiente confortável.
APOSTILAS NOVAS, COMPLETAS, GRATUITAS.
Mensalidade: Cr$ 280,00. NÃO HÁ JÓIA.
Aulas diárias. Revisão aos sábados, à tarde.
IBCM — Avenida Presidente Vargas, 529 — 19º andar — IBCM.
(Entre Avenida e Uruguaiana)

ART. 91 — Instituto Santa Roza

Mantemos turmas sob a orientação direta do Prof. SANTA ROZA. Pela manhã, à tarde e à noite. Assistam a aulas sem compromisso.
RUA RAMALHO ORTIGÃO, 30 — 2º e 3º andares — Telefone: 43-0325.

VIOLÃO -- ACORDEON

ENSINO RÁPIDO — AULAS INDIVIDUAIS
EMPRESTAMOS INSTRUMENTOS AOS INICIANTES

CANTO -- PIANO

CURSOS: — POPULAR E CLASSICO
HORARIO: — Das 7 às 22 horas — Matrículas abertas.
IBCM — Av. Presidente Vargas, 529 — 19º andar — IBCM.
Filial: — Avenida N. S. de Copacabana, 709 — 10º andar.

DACTILOGRAFIA

ESCOLA UNDERWOOD

PRAÇA SAENZ PEÑA, 35 — SEGUNDO ANDAR
Preparo eficiente e completo de dactilografia, em ambiente confortável e máquinas novas. Aprendizagem com exercícios intensivos de cartas, tabelas, balanços, ofícios, portarias, certidões, editais, etc., com treinos diários de velocidade.
Funciona das 8 da manhã, às 9 horas da noite.
TAQUIGRAFIA — AULAS INTENSIVAS.

Curso Gallotti Kehrig

MEDICINA — FARMÁCIA — ODONTOLOGIA
Revisão intensiva para Vestibulares — Física — Química — Biologia — Prática Completa e Problemas.
Início: 15-12-955 — Apostilas grátis.
Edifício Rex — 3º andar — Cinelândia.

ANÉIS DE GRAU

Desde Cr$ 1.500,00 — Lindos modelos, ouro de lei e brilhantes. Artigos para presentes, os menores preços.
RUA DO OUVIDOR, 169 — 8º ANDAR — SALA 808.

PROFESSOR

Habilito alunos para exames de seleção aos Colégios Militar, Naval e Pedro II, ao Instituto de Educação e Carmela Dutra. Eficiência comprovada pelos resultados obtidos em anos anteriores. Telefonar para 34-4418, chamando PROFESSOR.

Aprenda a desenhar!

Se você pode escrever... pode desenhar!

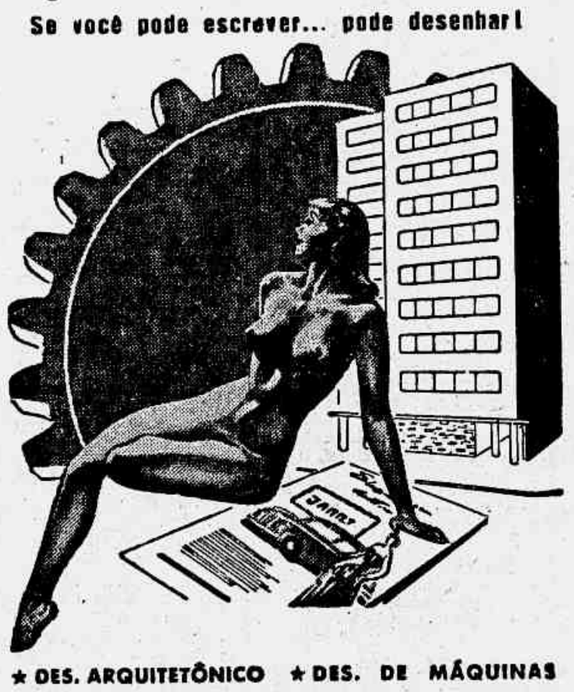

★ DES. ARQUITETÔNICO ★ DES. DE MÁQUINAS
★ DES. DE CONCRETO ★ DES. DE PROPAGANDA
★ DES. TOPOGRÁFICO ★ DES. DE MODAS
★ DES. ARTÍSTICO ★ DES. DE CARICATURAS

Não diga que não possue aptidão para desenho! Tudo depende d'um ensino bem orientado, para torná-lo em pouco tempo, habilitado a ganhar de 5.000 a 8.000 cruzeiros mensais, nessa rendosa profissão. Não continue a vida toda esperando que a boa sorte o favoreça! Decida desde logo ser um desenhista técnico, com justiça chamado "o pequeno engenheiro"! Temos formado gerações de desenhistas e o que fizemos para os outros poderemos fazer para V.! Por que gastar anos valiosos preparando-se para um BOM emprego, se com poucos meses de estudo, poderá alterar para melhor o curso de SUA vida?
Venha vêr-nos HOJE MESMO, sem compromisso. Confie-nos os seus problemas e as suas aspirações saberemos orienta-lo proveitosamente.
A nossa Secretaria funciona até 21 horas.
Cursos diurnos e noturnos.

INSTITUTO TÉCNICO OBERG
Rio: Av. Presidente Vargas, 529 - 22.º andar
Niterói: Rua José Clemente, 41, 2.º andar
S. Paulo — B. Horizonte — Porto Alegre
O maior estabelecimento da América do Sul, dedicado ao ensino EXCLUSIVO do desenho.

ADMISSÃO AO GINÁSIO

Intensivo, de manhã e à tarde.
R. Costa Ferraz 43 — 34-0264 — Rio Comprido

UM BOM EMPRÊGO

Você encontrará, após um estágio de 20 ou 40 dias, num dos seguintes cursos da CIT — a mais moderna e eficiente Agência de colocações no Rio:

- AUX. ESCRITÓRIO
- AUX. CONTABILIDADE
- ESTENOGRAFIA
- SECRETARIADO
- CORRESPONDÊNCIA
- DACTILOGRAFIA
- CONTADOR PRÁTICO

GARANTIA ABSOLUTA DE COLOCAÇÃO!

CIT — Empregos e Cursos — Av. Presidente Vargas, 435 - 10º and.

BANCO DO BRASIL — IAPM — IPASE — LEOPOLDINA

Turmas novas intensivas — APOSTILAS COMPLETAS — PROFESSÔRES ESPECIALIZADOS — HORÁRIO: manhã e noite — 2 aulas diárias — NÃO HA' TAXA DE MATRICULA. — Venha ver a relação dos nossos aprovados no último concurso e comprove a EFICIÊNCIA DO I. P. C.
IPC — PRAÇA 15 DE NOVEMBRO, 21 — 1º ANDAR — (ED. DAS BARCAS) — TEL.: 42-5230.
Assista a aulas sem compromisso.

CONCURSOS

OF. LEGISLATIVO DA CÂMARA
AUX. LEGISLATIVO DO SENADO
OF. ADMINISTRATIVO DO IAPM
OF. INSTRUTIVO DO T. CONTAS
ESCRITURÁRIO DO DASP
DATILÓGRAFO DO DASP
INFORMAÇÕES — PROGRAMAS

ESCOLA PREPARATÓRIA PARA CONCURSOS
REVISÃO INTENSIVA DE TODOS OS PROGRAMAS DOS CONCURSOS DO I. P. A. S. E.
Direção de NELSON LOPES BASTOS, ALFREDO L. FERREIRA E WALDOMIRO DE SANT'ANA
RUA MÉXICO, 148 — 8º ANDAR — SALAS 807 e 808 — TEL.: 32-7888 — D. F.

PREPARATÓRIOS À ESCOLA NORMAL CARMELA DUTRA e INSTITUTO DE EDUCAÇÃO e GINÁSIOS DA PREFEITURA

CURSO MADUREIRA

Direção dos professôres
AURÉLIO IGNÁCIO NUNES E HORÁCIO IGNÁCIO NUNES
ESTRADA MARECHAL RANGEL, 48, 2.º ANDAR
(Em frente à E. N. Carmela Dutra)
E RUA DOMINGOS LOPES, 784 — MADUREIRA

VESTIBULARES

CURSO PRÉ-UNIVERSITÁRIO

MEDICINA — ODONTOLOGIA — Matrículas abertas. Turmas de dezembro — Problemas de Química e Física, Práticas de Química, Física e Biologia.

ED. REX — RUA ÁLVARO ALVIM, 37 — 5º ANDAR — TEL.: 22-5475.

Colégio Naval — Escolas Militares
CURSO WERNECK

Orientação pedagógica: — PROF. ALTE. WERNECK

O mais antigo Curso especializado na preparação para os exames no Colégio Naval, Escolas Militares e Marinha Mercante. — Matrículas abertas para NOVAS TURMAS. Dois turnos diários: 7h30m às 10 e 14h30m às 17 horas. — RUA MÉXICO, 148 — 11º ANDAR — TEL.: 52-9123.

Taquigrafia e Dactilografia

O CENTRO TAQUIGRÁFICO BRASILEIRO, mantém aulas em qualquer dia e hora, à escolha dos alunos. PORTUGUÊS E INGLÊS para qualquer fim. — Aperfeiçoamento taquigráfico para todos os sistemas (turmas homogêneas), nas velocidades de 20 até 140 ppm. — Há 20 anos preparamos taquígrafos, encaminhando-os às melhores colocações no Comércio e nas Casas Legislativas do País — Direção do PROF. PAULO GONÇALVES — PRAÇA FLORIANO, 55 — 11º ANDAR — CINELANDIA — TELS.: 52-0618 e 52-2972.

C. E. P. U.

(CURSOS DE ESPECIALIZAÇÃO PRÉ-UNIVERSITÁRIO)

FILOSOFIA E DIREITO

Acabam de ser organizadas novas turmas com professôres especializados, formados pelas Universidades do Brasil e do Distrito Federal — REGIME INTENSIVO.

RUA BARÃO DE MESQUITA, 380 — TEL.: 48-4888. Diàriamente, a partir das 14 horas (exceto sábados).

DIREITO -- FILOSOFIA

Direção de ex-seminarista (8 anos)

FACULDADE NACIONAL DE DIREITO

Apostilas gratuitas de tôdas as matérias.

MENSAL: Cr$ 300,00 — (Sem jóia).

AULAS DIÁRIAS — REVISÃO AOS SÁBADOS E DOMINGOS

CURSO PROCACI

AV. 13 DE MAIO, 23 — EDIFÍCIO DARKE — SALA 433.

COLÉGIO NAVAL

E. E. P. P. DE CADETES DO AR E DO EXÉRCITO.

57-8426 **CURSO TAMANDARÉ** 28-3256

RUA SENADOR DANTAS, 118-C — 1º ANDAR

Pela manhã e à tarde.

Máxima dedicação do corpo docente, especializado.

Eficiência comprovada por excelentes resultados.

Este é o CURSO que maior número de aprovações tem obtido.

15 AULAS SEMANAIS — TÔDAS AS MATÉRIAS EXIGIDAS.

A TED AVISA

Que para melhor servir aquêles que a procuram, acaba de adquirir diretamente da fábrica 50 (cinquenta) máquinas de escrever, completamente novas.

A TED além de ser a mais completa agência de empregos do País, possui agora o mais moderno curso de Dactilografia do Rio. Mantemos cursos normais e treinos rápidos, para os que estão eventualmente sem prática. Venha assistir uma aula grátis e constate as vantagens que lhe oferecemos. Garantimos empregos aos nossos alunos. — TED — Avenida Presidente Vargas, 529 — 18º andar — TELS.: 23-4376 e 43-9523.

CURSO VESTIBULAR C.O.S.

C O S

BELAS ARTES

CURSO COMPLETO

Turma em Início

SECRETARIA: Avenida Presidente Wilson, 210 — 5º and. — Tel.: 52-8659 — Edifício Inúbia.

TAQUIGRAFIA ELLIOTT

Traduzida pela Prof. Silvia Carneiro Leão

Escreva 120 palavras por minuto em apenas 7 lições

Será divulgado pela primeira vez no Brasil o método Taquigráfico que revolucionou os Estados Unidos

NOVAS TURMAS EM 5 DE DEZEMBRO DE 1955

ESTUDE NO SEU PERIODO DE FERIAS

ATENÇÃO — AOS INTERESSADOS DO INTERIOR

BASTA ESCREVER-NOS

A primeira e única a divulgar a Taquigrafia a Jato

ORGANIZAÇÃO UNIVERSAL DE SERVIÇOS

DIREÇÃO DO PROF. JORGE DE FREITAS

AV. PRESIDENTE VARGAS, 529 — 8º ANDAR — TELEFONE: 23-0091.

Diário Escolar

★ EDUCAÇÃO E CULTURA ★ MOVIMENTO UNIVERSITÁRIO ★

Universidade do Brasil

(Continuação da 4.ª página)

parcial, a Secretaria esclarece que a mesma será realizada dia 29, têrça-feira, às 14 horas.

MOTORES — Dia 28, segunda-feira, às 9 horas, será dada aula preparatória desta cadeira, para os alunos que vão fazer exames.

PROTESTO DO DIRETÓRIO ACADÊMICO DA E. N. ENGENHARIA — A Diretoria do D. A. da Escola Nacional de Engenharia, face a intempestiva, e brutal prisão do colega Luís Augusto Moreira Pena, ato sem motivo alegado e antes da declaração do estado de sítio.

ESCLARECIMENTO — A Diretoria do Diretório Acadêmico da Escola Nacional de Engenharia, cumpre o dever de comunicar para melhor esclarecimento, que o manifesto publicado por êsse prestigioso matutino, trata-se de manifestação da «Diretoria do D. A.», e de colegas que a assinaram solidarizando-se com ela, não se tratando de manifestação do Diretório Acadêmico, uma vez que êste só podia manifestar-se por meio de assembléia geral, o que não houve.

Válter Brandão, 1º secretário.

Música

DIRETÓRIO ACADÊMICO

ELEIÇÕES NO DIRETÓRIO — Convido todos os alunos matriculados nos Cursos Superiores da Escola Nacional de Música da Universidade do Brasil a comparecerem amanhã, ao Diretório Acadêmico a fim de ser eleita a nova Comissão Executiva que regerá os destinos do Diretório Acadêmico no período 1955-56. Alexandre Denis — presidente.

Arquitetura

SEGUNDAS CHAMADAS DAS SEGUNDAS PROVAS PARCIAIS: — Geometria Descritiva — dia 30 de novembro às 9 horas. Sombras e Perspectiva — dia 1 de dezembro às 8 horas. Materias de Construção — dia 3 de dezembro às 8 horas. Organização do Trabalho — dia 28 de novembro às 10 horas. Composição Decorativa — no período de 1 a 6 de dezembro às 8 horas. Grandes Composições de Arquitetura — no período de 9 a 30-12. Legislação Economia Política — dia 28 às 9h 30m.

EXAMES ESCRITOS E ORAIS — Mecânica Racional — Grafostática — Prova escrita dos alunos chamados para escrita e oral dia 12, segunda-feira, às 8 horas no salão.

Composição Decorativa — exame oral dia 5 a 7-12 às 8 horas; exame escrito dia 7-12 às 8 horas.

Modelagem — exame oral dias 5 — 6 — 7 de dezembro.

Grandes Composições de Arquitetura — exame escrito e oral dia 1-12.

Urbanismo Arquitetura Paisagista — exame escrito início dia 28 segunda-feira às 8 horas.

OBS. A segunda prova parcial de Matemática Superior foi remarcada para o dia 29 de novembro às 8 horas, e a de História da Arte Estética para o dia 2 de dezembro.

Odontologia

CENTRO ACADÊMICO COELHO DE SOUSA

HORARIO DE PROVAS — 1º ANO — Fisiologia, dia 28, às 8 horas; Metalurgia, dia 30, às 11 horas.

2º ANO — Tec. Odontológica, dia 29, às 8 horas.

3º ANO — Ortodontia, dia 30, às 9 horas.

4º ANO — Odontopediatria, dia 30, às 8 horas.

SEMINÁRIO DE ORTOPEDIA — Para os alunos do 3º Ano, dia 28, segunda-feira, às 8 horas.

CURSO DE EXTENSÃO E REVISÃO — Manipulação de Materiais Dentários — Ministrado pelo prof. Martins D'Alvarez. Inscrições com o colega Wilson do 3º Ano, a partir do próximo dia 30.

ANATOMIA CIRÚRGICA DA FACE — Ministrado pelo prof. Alberto Rodrigues, será realizado na 1ª quinzena de fevereiro. Extenso a qualquer aluno desta Faculdade, e outras de Odontologia. Detalhes e programa no CACS.

FESTA DE DESPEDIDA (Homenagem dos 4º anistas) — Amanhã, às 16 horas. Estão convidados os srs. professôres, alunos e respectivas famílias.

AGRADECIMENTO — Agradecemos de público, à fábrica de Biscoitos Piraquê, pela maneira como nos distinguiu, atendendo graciosamente ao nosso pedido.

CONCURSO NA POLICLINICA DA FACULDADE — Prêmio Prof. Chriso Fontes — Provas escrita e prático-oral, dia 6 de dezembro próximo. Medalhas de ouro e prata aos que mais se distinguirem. Programa no quadro de avisos do CACS.

HOMENAGEM AO PROF. EVER — Patrocinada pelo Instituto de História da Medicina, no dia 30, às 21 horas, no salão nobre da Policlínica Geral do Rio de Janeiro, à avenida Nilo Peçanha, 38. Serão homenageados, também, os professôres Barros Terra e Marcos Pôrto.

CERTIFICADOS DE CONCLUSÃO DE CURSOS DE EXTENSÃO — (Diplomas ainda não reclamados) — **Curso de Teste Bacteriológico em Endodontia** — Norma Sarapeck, Hélio Couto da Silveira, Carlos Alberto Coelho, Ursula Elia Schiegel, Auceli Morgado S. Ribeiro, Maria Fernandez Ibarra, Eliria G. de Lucena, Eunice M. de Aquino, Noeli de M. Trovão, Emi Farah, Glória P. de Castro. **Anatomia Cirúrgica** — Nélio de M. Nogueira, Fernando V. O. Fontoura. **Exodontia** — Roberto Luís Alves, Luciano S. de Lacerda, José Carlos Borges Teles, Geraldo N. I. Mega.

PROGRAMA DE VESTIBULAR 1956 — A disposição dos interessados no CACS.

COMISSÃO DE RECEPÇÃO DOS VESTIBULANDOS — (Não há trote na FNO) — A eleição para tal comissão será realizada dia 30, antes da prova de Metalurgia. Convocamos todos os colegas do 1º ANO. Entendimentos para cooperação com o colega José Luís.

FLÂMULAS E ESCUDOS — Estão à venda no CACS.

PLANTÃO DO CACS — (Diretores de Dia) — Em reunião do CACS, realizada sexta-feira, o CA funcionará no horário de 9 às 11 horas, entre segunda-feira e sábado, com a seguinte escala:

Segunda-feira — Mário de Jesús; têrça-feira — Mário Ribas Gomes; quarta-feira — Jorge Xavier Iório; quinta-feira — Válter Sampaio e Amauri Rosas; sexta-feira — Risoval José Rodrigues; sábado — Mário Marques Vieira.

Filosofia

HORARIO DAS PROVAS DE AMANHA

Introd. Filos., 1.ª série de Filosofia, às 10 horas; Estética, 3.ª série de Filosofia, às 15 horas; Anál. de Mat., 2.ª série de Matemática, e Fis., às 14 horas; Geom. Álgeb., 4.ª série de Matemática, às 14 horas; Física Nuclear, 4.ª série de Fis., às 14 horas; Econ. Política, 1.ª série do C. Sociais, às 9 horas; Metod. Pesq. Econ., 4.ª série de C. Sociais, às 9 horas; Compl. Mat., 1.ª série de Pedagogia, às 9 horas; Est. Educ., 2.ª série de Pedagogia, às 14 horas; Ling. e Lit. Franc., 1.ª série de N. Latinas, às 8h30m; Ling. e Lit. Latina, 1.ª série de Ang. Germ., às 8 horas; Lit. Norte Americ., 4.ª série de Ang. Germ., às 14 horas; Ética, Hist. e Leg. Impr., 1.ª série de Jornal, às 10 horas; e Hist. Artes, 3.ª série de Jornal, às 10 horas.

Medicina

C. A. CARLOS CHAGAS

BOLSAS DE ESTUDO — A República Federal da Alemanha está oferecendo, através a CAPES, para o ano Letivo 1956-1957, sete bolsas de

(Conclui na 6.ª página)

AULAS PARTICULARES — Leciono Matemática, Física e Química. — Telefone: 57-9606.

MATEMÁTICA

Ginasial e Científico — Aulas particulares — Telefone: 38-8160. Paulo Parola.

ARTIGO 91

NOVAS TURMAS

Início: 3 DE NOVEMBRO

Turmas para segunda época.

INSTITUTO S. LUIZ

R. Assembléia, 93 - grupo 1505-6

CONCURSOS

IPASE — PROVAS

TRANSFERIDAS

LEGISLAÇÃO IPASIARIA.

Contendo 100 testes com respostas — Cr$ 30,00

DASP

Escriturário do S.P.F.

Cr$ 3.620,00. Centenas de vagas em todos os Ministérios. Concurso muito próximo. Programa fácil. Fornecêmo-lo gratuitamente. — Prepare-se com antecedência. Inscrições abertas para um CURSO BASICO de 3 meses, nos moldes do DASP, com apostilas e provas mensais. Início dia 12. Horário: manhã, tarde e à noite. 3 turmas já formadas.

CÂMARA FEDERAL

OFICIAL LEGISLATIVO

Preparação por técnicos de seleção do DASP. Apenas uma semana de aulas. Você ainda pode ingressar.

APROVAÇÕES EM MASSA

Segundo resultados já publicados nesta seção. A maior percentagem de aprovações além do

1.º LUGAR

nos 4 mais importantes dos últimos concursos, a saber:

I. A. P. I.

ESCRITURÁRIO

Lavínia Paiva

INSPETOR DO TRABALHO

Sebastião F. Souza

PREFEITURA

Of. Administrativo

Maria Christina S. Rocha

TRIBUNAL DE CONTAS

Nicéa Soares de Magalhães

O mais elevado grau de aproveitamento já alcançado no ensino para concurso graças à sábia orientação dos grandes mestres:

LUIS SIMOES JESUS
CELSO DE MAGALHAES
A. G. VILLAÇA
SÉRGIO MARIANO
ALCIDES TORRES
NILO FERNANDES
ANATÓLIO WAINSTOK

INSTITUTO PROPAGADOR DE ENSINO

RUA 7 DE SETEMBRO, 107 — 1º andar — 22-3772

TED

Novas Turmas

Iniciamos novas turmas de:

ESTENOGRAFIA (pela manhã)
INGLÊS
CONTABILIDADE PRATICA
AUX. DE CONTABILIDADE
AUX. DE ESCRITÓRIO
CORRESPONDÊNCIA COMERCIAL (pela manhã)
DACTILOGRAFIA (máquinas novas).

Aulas diárias de 8 às 21 horas. (20 ou 40 aulas).

Garantimos emprêgo logo que tenham habilitações suficientes.

CURSO TED DE TREINO RÁPIDO

Av. Presidente Vargas, 529 — 18º

Tels.: 43-8024 e 43-9523

PORTUGUÊS, LATIM, INGLÊS, FRANCÊS

AULAS INDIVIDUAIS E EM PEQUENOS GRUPOS

Ginásio, Colegial, Provas Parciais, Revisão, Concursos, Artigo 91, Adaptação, Seleção, Carreira Diplomática, Vida Social, Admissão, (Ginásio e Normal); Vestibulares, Faculdades. Também orientamos alunos de estabelecimentos de ensino de categoria. Aprovados, todos os anos, centenas de alunos — PROFESSOR ARLINDO DE SOUSA, da Societé des Etudes Latines de France, Societé Nationale des Antiquaires de France, etc. — Avenida 13 de Maio, 13 — 18º andar — Sala 7 — Edifício Municipal — CINELANDIA

VESTIBULARES 1956

INTENSIVO A INICIAR EM 16-12.

MEDICINA — ODONTOLOGIA — FARMACIA.

CURSO SÃO SALVADOR

RUA MÉXICO, 98 — 5º ANDAR.

INGLÊS - MÉTODO INTENSIVO

UMA NOVIDADE NO ENSINO! PRIMEIRA VEZ NO BRASIL. Professôres norte-americanos, especializados em método direto e intensivo, em pequenas turmas ou AULAS INDIVIDUAIS. Exercícios de conversação. Dia todo. TAQUIGRAFIA INGLÊSA. A exemplo das Universidades dos Estados Unidos, gravamos e reproduzimos periòdicamente a voz do aluno nas aulas. — CURSO ROOSEVELT — Avenida Churchill, 129 — Grupo 1.203 — Castelo — Tel.: 52-9649. Também mantemos um curso de INGLÊS BÁSICO, de 850 palavras, ao preço de propaganda, de Cr$ 100,00 por mês.

ESPECIALISTAS DA AERONÁUTICA E

ARTIGO 91

Início de novas turmas: 1º de dezembro.

Vestibulares: — Direito, Engenharia e Filosofia.

INSTITUTO RIVER

AVENIDA RIO BRANCO, 114 — 14º ANDAR — TEL.: 42-3269

Garanta o futuro de seu filho!
COLÉGIO NOVA FRIBURGO

Admissão — Ginasial — Científico — Clássico

INTERNATO MASCULINO

ENSINO PROGRESSISTA

ASSISTÊNCIA MÉDICO-PSICOLÓGICA

CLIMA DE MONTANHA

ANUIDADE RAZOÁVEI

INFORMAÇÕES:

FUNDAÇÃO GETÚLIO VARGAS

Praia de Botafogo, 186 — Das 14 às 17 horas — TEL.: 46-4010 — Ramal 16.

ZONA SUL -- FLAMENGO

CURSO SÃO JUDAS TADEU

ADMISSÃO AOS GINÁSIOS (Crianças). 4 horas diárias.

INSTITUTO DE EDUCAÇÃO — PEDRO II — COLÉGIOS PARTICULARES — CURSO DE FÉRIAS.

TAQUIGRAFIA — Adaptável a 4 línguas.

LINGUAS — Francês — Inglês — Alemão. (Mét. direto).

PROFESSORES NATOS E ESPECIALIZADOS

RUA ALMIRANTE TAMANDARE', 47.

DIREITO, FILOSOFIA, DIPLOMACIA
CURSO VERGNA

INSCRIÇÕES ABERTAS PARA O CURSO INTENSIVO

TELEFONE: 42-5246 — SEDE PRÓPRIA.

PRÓTESE DENTÁRIA

Aprenda realmente esta rendosíssima profissão, no mais antigo e completo estabelecimento especializado. Matrículas abertas para ambos os sexos, em turmas de 12 ou 6 meses.

INSTITUTO RENASCENÇA

Praça Tiradentes, 35, 1º e 2º andares, perto da rua da Constituição. — Tel.: 42-6773, e no Méier, à rua Maria Calmon, 93, perto da Caixa Econômica

CURSO PIMENTEL - Admissão

RUA CONDE DE BONFIM, 86 — TEL.: 28-4000

Instituto de Educação, ginasial e normal — Colégios militar e Naval — Escolas Preparatórias — Pequenas turmas — Aulas intensivas.

SOCIEDADE UNIVERSITÁRIA DE ENSINO SUPERIOR E CULTURA

S. U. E. S. C.

ESCOLA TECNICA DE COMÉRCIO DO RIO DE JANEIRO

PRAÇA DA REPÚBLICA, 60

CURSO DE ADMISSÃO AO COMERCIAL BÁSICO GRATUITO — Matrículas abertas a partir de 1 de novembro — Informações na Secretaria, das 8 às 12 e das 14 às 20 horas.

TURMAS DO PAPINI

CONCURSO BANCO DO BRASIL

Todos os horários, inclusive 15 às 17 horas. Orientação direta do PROF. LUIZ ALVES, do Banco do Brasil e do PROF. WALDEMAR GONÇALVES. O maior aproveitamento do Rio! Venha ler as relações de aprovados em nossa secretaria e não perca tempo com experiências. COMECE AGORA, não espere a abertura de inscrições, com a imediata realização das provas!

TURMA NOVA PARA O BANCO DO BRASIL, de 18 às 20 horas. Para atender a inúmeros pedidos, iniciaremos mais uma turma, em 5-12-55, com aulas intensivas, inclusive aos sábados. Reserve a sua vaga urgente. As nossas turmas se completam dentro de 8 dias.

IPASE — IAPM (Oficial Administrativo)

Temos 3 turmas para o IPASE, de 8 às 10, 18 às 20 e 20 às 22 horas. Vamos iniciar turma para o IAPM, amanhã, de 18 às 20 horas.

LIVROS E SÚMULAS — Temos tudo para o IPASE e IAPM, bem como todos os livros do PROF. LUIZ ALVES, para o Banco do Brasil.

INSTITUTO PAPINI

AVENIDA RIO BRANCO, 173 — 7º ANDAR — TEL.: 52-8424.

A Bíblia

CLXXXVIII

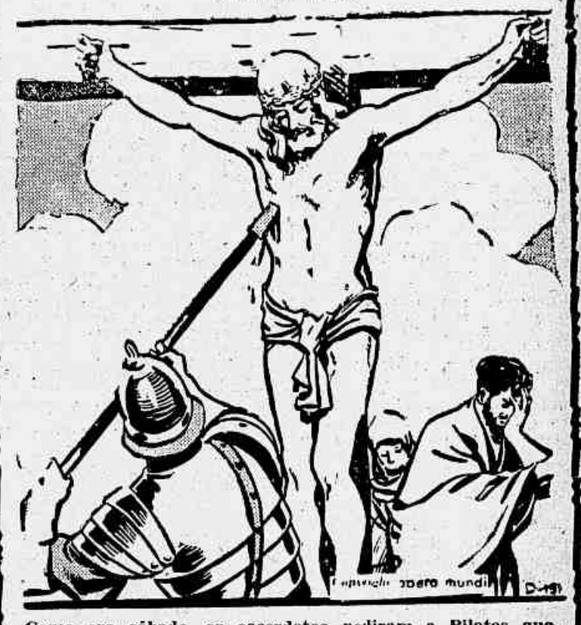

Como era sábado, os sacerdotes pediram a Pilatos que mandasse liquidar os suplicados (era costume atravessar-lhes os membros com uma lança para ver se estavam mortos e depois sepultar os criminosos). Os legionários romanos constataram que Jesús já morrera e só transpassaram as pernas dos dois ladrões, que ainda respiravam. Quanto a Jesús, um soldado desferiu-lhe um golpe de lança no flanco. Do ferimento jorrou sangue e água. Contam que êsse soldado chamava-se Longin, corruptela de uma palavra grega que significa «lança». O legionário sofria havia muito tempo, de uma doença dos olhos; uma gôta do sangue divino caiu sôbre suas pupilas e logo êle ficou curado. Êle converteu-se imediatamente, fundou um convento na Cesaréia e lá foi martirizado vinte e oito anos depois.

Em seguida, os legionários prestaram contas a Pilatos: os três crucificados estavam bem mortos. Seus amigos podiam fazê-los enterrar. Um judeu encarregou-se do sepultamento de Cristo. Chamava-se José, era natural da cidade de Arimatéia, na Judéia. Havia várias semanas, fôra convertido pela palavra de Cristo, mas guardava essa fé em segrêdo, porque era medroso e temia que os vizinhos o hostilizassem. Contudo, no Gólgota, não hesitou em comprometer-se. Foi êle quem foi procurar Pilatos e lhe pediu que os restos mortais de Jesús lhe fôssem confiados. O procurador deu tôdas as instruções aos legionários. José de Arimatéia compra uma fina peça de linho e depois um preparado com mirra e malva para embalsamar o corpo. Subiu novamente ao Gólgota com um companheiro, Nicomedes, e as santas mulheres: Maria Madalena, Maria, mãe de Jacques e de José; Salomé, mulher de Zebedeu e algumas outras. Perto do Calvário, José possuía um túmulo que mandara fazer para lá ser sepultado um dia. Túmulo simples, porém seguro.

Derrubada a cruz, Jesús foi desprendido da mesma, seu corpo envolto em panos, lavado, perfumado segundo o ritual antigo e depois depositado no túmulo vazio. Ao lado dêle foram depositados os perfumes ou o que restava dêles. Última homenagem prestada ao Salvador! E sôbre o túmulo foi colocada a pesada pedra que garantia a inviolabilidade do mesmo. Tudo acabado, as mulheres e os dois homens (talvez houvesse lá, também, alguns discípulos) retiraram-se.

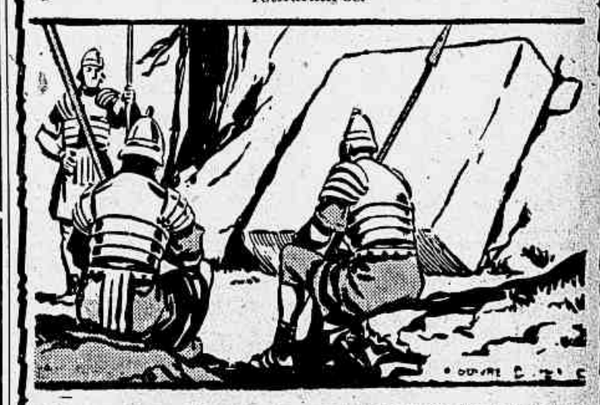

Mas, no dia seguinte, os sacerdotes e anciãos lembraram-se das palavras de Jesús: — Eu ressuscitarei no terceiro dia e foram pedir a Pilatos que mandasse alguns soldados vigiar o sepulcro para que os discípulos não roubassem o cadáver a fim de dizerem depois que êle ressuscitara. Pilatos consentiu. Os judeus subiram ao túmulo com uma escolta; celaram a pedra tumular e deixaram lá os legionários.

AULAS DE QUÍMICA

INDIVIDUAIS OU A PEQUENOS GRUPPOS

TEORIA E PROBLEMAS — DR. SPINELLI.

TELS.: 26-9696 e 26-6738 NOS DIAS ÚTEIS.

COLÔNIA DE FÉRIAS

Para meninos até 11 horas. Em zona de praia. 2 horas do Rio. Poucas vagas. Inscrições abertas até o dia 15 de dezembro. Informações com o dr. Hélio de Carvalho, diàriamente, das 9 às 11 horas, à rua México, 158 — 6º andar — Sala 604 — TEL.: 22-6983.

Será Um Dos Mais Seguros Abrigos Anti-Aéreos . . .

(Conclusão da 1.ª página)

de outras mais. Cairá, lògicamente, o preço da condução dos trabalhadores que, morando em Niterói, têm de vir trabalhar no Rio. Extinguir-se-ão as deploráveis filas que se estendem diante dos guichês da Frota Carioca e da Cantareira. Haverá grande economia de tempo na travessia da baía, pois pelo novo túnel a ser construído, a viagem durará sòmente dois insignificantes minutos. Aliás, o Comitê já recebeu pedidos de várias emprêsas de micro-ônibus interessadas em fazer o trajeto do túnel, durante as 24 horas do dia e a preços razoáveis, já que o tempo de cada viagem será mínimo.

SOLUÇÃO DE OUTROS PROBLEMAS

Quanto à crise de habitação, tão exacerbada, no momento, no Rio de Janeiro, a concretização do túnel Rio-Niterói, conforme já dissemos, resultará na sua mais sensível melhora, prometendo quase definitiva solução para êsse problema. Isto porque, o operário ou mesmo o alto funcionário público, que reside atualmente no Rio, em zonas longínquas da cidade (bairros da Leopoldina, Central, Rio d'Ouro, etc.), procurará, òbviamente, morar em Niterói onde a água jorra em abundância e o custo de vida é notadamente mais barato.

Podemos assegurar pois, que a construção do túnel Rio-Niterói trará enormes vantagens econômicas, encurtando a distância entre as duas capitais, diminuindo a despesa de condução de passageiros e transporte de cargas, pelo que será cobrado um pedágio mais em conta e — o que é mais importante — favorecendo o progresso de um grande Estado. Como se não fôra bastante, esta colossal obra de engenharia apresentará uma última e importantíssima vantagem para quantos residem no Rio de Janeiro e em Niterói: sua estrutura de aço e cimento armado e o fato de ser encravado no fundo do mar, a alguns metros do nível da água da baía de Guanabara, o túnel Rio-Niterói oferecerá a melhor e mais completa segurança, no caso de um bombardeio aéreo nesta região. Servirá como um dos mais eficientes abrigos anti-aéreo. E tudo isto, repetimos, sem qualquer ônus para o erário.

EXTINTORES ELETRÔNICOS

A técnica mais moderna será empregada nos principais e mais importantes detalhes de construção da gigantesca passagem submarina. Assim é que, como proteção contra incêndios, explosões, etc., serão usados extintores eletrônicos, pouco conhecidos, ainda, do mundo em geral e sòmente empregados em alguns túneis dos Estados Unidos. Tais extintores funcionam automàticamente, bastando que se aperte um botão na tôrre de contrôle, localizada nas extremidades do trajeto, para que, das paredes do túnel, escapem fortíssimos jatos de um ácido especial e destinado exclusivamente ao extermínio das chamas. Num dêsses túneis dos Estados Unidos, de certa feita, verificou-se a explosão de um caminhão-tanque, que transportava gasolina. Além de as paredes da obra nada terem sofrido, a eficiência dos extintores eletrônicos foi das mais firmes. Ao toque do botão, o jato disparou e o fogo foi imediatamente debelado. Quanto à fumaça (inclusive dos carros de passeio, etc.) é expelida por formidáveis exaustores, distribuídos por todo o percurso do caminho, os quais, em caso como êstes, de violento incêndio, têm sua função duplicada.

PAGAMENTO DO PEDÁGIO

No que diz respeito ao pagamento do pedágio, há a assinalar um detalhe bastante curioso. Trata-se da verificação automática da quantia depositada pelo passageiro na caixa, a fim de ganhar o direito da travessia. Ao entrar no túnel, o carro ou caminhão, passa sôbre uma parte do asfalto que funciona como balança, determinando imediatamente o preço, que o motorista terá de pagar, de acôrdo com o pêso do seu veículo. Continuando a andar, êste mesmo motorista encontra mais diante, à sua vista e pronto alcance, uma caixa coletora, na qual o pedágio será depositado: No entanto, poderá haver a possibilidade (sempre aparecem os espertalhões) de a balança determinar um preço e o motorista, por engano ou esperteza, depositar na caixa coletora quantia menor. Nesse caso, tão logo esta mesma caixa especifique, ainda automàticamente, a diferença entre pêso e pedágio, uma luz vermelha se acende na outra extremidade do túnel, onde autoridades policiais já estarão atentas para impedir a saída do «esquecido». Terá então de, neste outro lado, depositar a diferença na outra caixa, a fim de que a luz se apague e ninguém saia perdendo...

O Carro Mais Veloz do Mundo

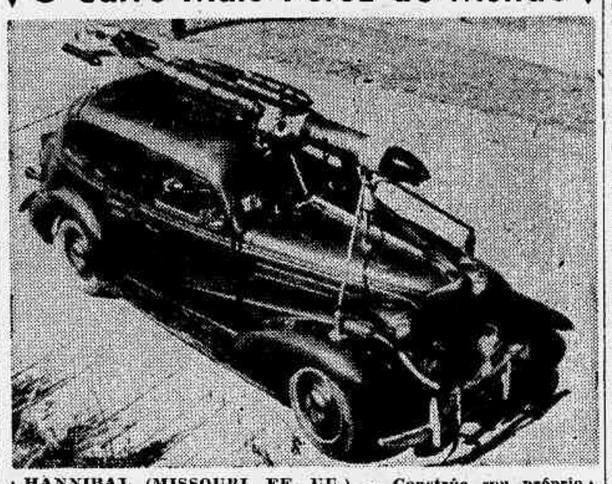

HANNIBAL (MISSOURI, EE. UU.) — Constrúa seu próprio automóvel a jato! Foi, pelo menos, o que fêz John Shelburne, «modernizando» seu já um tanto antiquado «Chevrolet» modêlo 1937. Foi preciso inventar uma série de peças especiais, para adaptar os seis jatos montados sôbre a capota; mas agora, Shelburne tem a satisfação de afirmar que possui o carro «potencialmente» mais rápido do mundo... — (Foto U. P.).

O LEITOR TAMBÉM OPINA

FALA UM CAFEICULTOR

ESCREVE-NOS o sr. João José Bracony: «Sr. redator — Alheio, como a maioria dos brasileiros, às coisas da política, desapontado pela atitude dos representantes do povo nas duas Câmaras, votando em poucas horas, medidas que vêm cercear a pouca liberdade que nós brasileiros gozamos, quero por êste meio lavrar meu protesto e declarar que ficaram gravados indelevelmente em minha memória os nomes daqueles que votaram o Estado de Sítio. Fizeram-no, talvez, para salvaguardar seus interêsses pessoais pois, não posso crer que aquêles que como eu sufragaram seus nomes nas urnas estejam de acôrdo com tal medida, resolvida de afogadilho para fins inconfessáveis, quando existem outros problemas que estão a exigir urgência e que se arrastam por sessões e mais sessões da Câmara com emendas criadas para retardar os projetos.

Para exemplificar, historiarei aquêle que me toca de perto:

Era eu comerciante estabelecido inicialmente com negócio de importações e, posteriormente, construções e outros mais, que vim seguindo à medida que a situação dêste país, que está sendo levado a bancarrota por políticos inescrupulosos que se aproveitam dos mandatos para tratar de seus negócios pessoais, me impossibilitavam de prosseguir.

Ultimamente, isto é, de 1952 para cá, juntei o que sobrava de meus haveres e atraído pelo cântico de alguns bem intencionados que julgam que a salvação do Brasil está na agricultura, munI-me do resto de coragem que me sobrava e comprei uma área de terras no Paraná, onde julguei poder recomeçar minha vida sem depender dos favores das repartições públicas, onde para se conseguir qualquer coisa de direito só existem dois meios: um, rápido e oneroso... e outro, impossível e gratuito.

Pois bem, senhor redator, plantei 100.000 pés de café, base da economia brasileira e principal fornecedor de dólares, sem auxílio do govêrno ou de quem quer que seja, guardando para mais tarde o auxílio à lavoura, tão decantado, para quando se fizesse necessário.

Passei a geada de 53 incolume pois o café se encontrava ainda dentro das covas e julguei-me então um agricultor feliz pois os mais experientes me afirmaram: outra geada só daqui a dez anos. Passou 54, o café em franco crescimento; em julho de 55, veio a grande geada: tudo queimado, milhões de cruzeiros e trabalho perdidos. Apelei para o prometido auxílio aos cafeicultores geados e ficou tudo dependendo de um célebre decreto 2.095, o qual vem se arrastando na Câmara por mêses a fio, cheio de emendas. Enquanto isso, em poucas horas se derruba um presidente, se empossa outro, derruba-se um terceiro constitucional e aprova-se um "Estado de Sítio", e note, sr. redator, em poucas horas e com trinta e tantas emendas.

Diga-me sr. redator, que posso esperar dos nossos dirigentes? Qual será o destino de nosso querido Brasil?

Enquanto espero uma resposta às minhas perguntas, irei vendendo o pouco que me resta para prover as minhas necessidades mais prementes, aguardando quem sabe até quando o célebre decreto ... 2.095 que virá resacir com empréstimos os estragos causados por uma verdadeira calamidade causada pela natureza e não forjada pelos homens. — João José Bracony".

O BRASIL DE NORTE A SUL

TERRITÓRIO DO AMAPÁ

CHEGOU A PRIMEIRA LOCOMOTIVA

MACAPÁ, 26 — A população do território viveu ontem instantes de intensa alegria com a chegada da primeira locomotiva ao acampamento do Pôrto Platon, cento e quatorze quilômetros distante de Macapá e onde está concentrado o trabalho da equipe ICOMI. Dêsse modo está garantida a conclusão da estrada até o mês de março quando deverá ser iniciada a exportação de manganês, que propiciará divisas para o Brasil. (Asp).

AMAZONAS

ADIADA A CONFERÊNCIA DA BORRACHA

Em vista dos últimos acontecimentos que abalaram o país, foi adiada para depois de 31 de janeiro do próximo ano a Conferência Nacional da Borracha. (Asp).

GOIÁS

COMPLETA ORDEM

GOIANIA, 26 — Reina a mais completa ordem em todo o Estado, não tendo ocorrido qualquer perturbação da tranquilidade pública. Compreendendo a grave crise por que passa o país, a população desta capital e do interior continua entregue às suas atividades normais. A polícia Militar do Estado continua de prontidão.

CONTRA OS PADRES DA IGREJA BRASILEIRA

O vigário capitular da prelazia de Jataí, neste Estado, dom Abel Ribeiro Camelo, dirigiu carta ao deputado cônego Fonseca e Silva, solicitando providências da bancada goiana no Congresso Nacional para impedir as «perturbadoras atividades» dos padres da Igreja Católica Apostólica Brasileira, do bispo de Maura, que realizam incursões «de caráter subversivo nas localidades de Canal São Simão, Nova Aurora e Cachoeira Dourada.

ASSOCIAÇÃO AGRO-PECUÁRIA

Foi fundada, em Anápolis, uma Associação Agro-pecuária, que reune elementos da lavoura e pecuária não só daquele município, como dos limítrofes. (Asp).

BAHIA

IMPORTANCIA ECONÔMICA DO PETRÓLEO

SALVADOR, 26 — Por iniciativa do comando da Base Naval local, vem sendo realizada no auditório da antiga «Base Boker» uma série de palestras educativas dedicadas aos oficiais e praças que aqui servem. As primeiras palestras que versaram sôbre assuntos de natureza econômica, foram pronunciadas pelos engenheiros Roque Perrone e Geonisio Carvalho Barroso, respectivamente, Superintendente da refinaria de Mataripe e Superintendente de produção da Petrobrás. Nestas palestras foram focalizados interessantes aspectos da produção petrolífera nacional, sendo colocada em destaque a posição do Estado da Bahia, que conta, até o presente momento, com 300 poços perfurados, com uma produção — segundo dados estatísticos do mês de outubro último — de cento e noventa e oito mil e seiscentos e trinta e nove barris. Informaram ainda os dois técnicos que o país vem caminhando a largos passos no sentido de melhorar a sua indústria de petróleo, sendo expressivo o fato de que as numerosas refinarias já existentes no Brasil possuem capacidade de produzir cêrca de 80% do combustível líquido de que necessitamos presentemente. O almirante Otávio Carneiro, comandante do 2º Distrito Naval, e os oficiais do seu Estado Maior, têm comparecido a tôdas as palestras cuja coordenação está a cargo do comandante Lúcio Vieira, que é também o orientador dos debates. (A.N.)

MINAS GERAIS

COMEMORAÇÕES DE 27 DE NOVEMBRO

BELO HORIZONTE, 26 — As fôrças armadas com sede nesta capital promoverão amanhã, domingo, diversas cerimônias em homenagem à memória dos oficiais e praças vítimas da intentona comunista de 1935.

CONSTRUÇÃO DE 19 BARRAGENS NO RIO GRANDE

O engenheiro John Reginald Cotrin, vice-presidente das Centrais Elétricas de Minas Gerais, realizou uma conferência, na sede da Sociedade Mineira de Engenheiros, sôbre a possibilidade de aproveitamento da energia do Rio Grande cujo potencial de energia elétrica é estimado em 10 milhões de cavalos. Os estudos realizados prevêem a construção de um conjunto de dezenove barragens. (AN).

SÃO PAULO

VISITA AO SECRETÁRIO DA SEGURANÇA

S. PAULO, 26 — Uma comissão de diretores da Associação Comercial de São Paulo, chefiada pelo seu presidente, sr. João di Pietro, estêve, ontem, em visita ao novo secretário da Segurança Pública, sr. João Batista de Arruda.

Durante a palestra, os representantes do comércio referiram-se ao problema do policiamento desta capital, acentuando a série de assaltos e roubos de que têm sido vítimas comerciantes e particulares.

O titular da Segurança Pública prometeu providências tendentes a pôr têrmo a êsse estado de coisas.

COMBATE À PROSTITUIÇÃO

O governador do Estado convocou várias autoridades para uma reunião a ser realizada em seu gabinete, na próxima quinta-feira, a fim de estudar medidas visando ao combate à prostituição, bem como a intensificação de policiamento em geral. (Asp).

SANTA CATARINA

MUDANÇA DA CAPITAL DA REPÚBLICA

FLORIANÓPOLIS, 26 — O sr. Osmar Cunha, prefeito desta capital e presidente da Associação Brasileira de Municípios em entrevista à reportagem manifestou-se favorável à mudança da Capital da República para o planalto central, afirmando: «No próximo Congresso dos Municípios será debatida a necessidade de resolver-se de uma vez por tôdas essa decantada idéia. A mudança da Capital do País para o planalto central implicará em muitos benefícios para as comarcas brasileiras e, dentre elas, podemos destacar, inicialmente, a valorização imediata de uma imensa área do País, beneficiando-se de pronto todos os municípios dessa região. A mudança da Capital — prosseguiu — evitará o êxodo das populações rurais para o Rio de Janeiro e descongestionará, em parte, a população litorânea, havendo, portanto, melhor distribuição das riquezas». (Asp).

RIO G. DO SUL

ALTA DOS GÊNEROS

PÔRTO ALEGRE, 26 — Verifica-se nesta capital uma espantosa alta nos preços dos gêneros alimentícios. O feijão já está sendo vendido a 20 cruzeiros o quilo, tudo indicando que subirá ainda mais. O preço da galinha passou de 54 a 60 cruzeiros, e espera-se nova alta, pois os fornecedores alegam escassez.

RETORNAM AS TROPAS

As fôrças do Exército sediadas em Caxias do Sul, que se haviam deslocado para esta capital, em virtude dos atuais acontecimentos, começaram a retornar para aquela cidade (Asp).

Diário Escolar

★ EDUCAÇÃO E CULTURA ★ MOVIMENTO UNIVERSITÁRIO ★

Universidade do Brasil

(Conclusão da 5.ª página)

estudo a graduados brasileiros, que se queiram aperfeiçoar junto à instituições científicas e universitárias daquele país. Também a «Policlínica Municipal Pedro Fiorito», da República Argentina, através da CAPES, oferece duas bôlsas de estudo para «médico residente em Patologia». Os interessados deverão se dirigir, para maiores esclarecimentos, no DER da Reitoria — UB, das 12 às 16 horas diàriamente.

4.º ANO — HOMENAGEM AO PROF. CLEMENTINO FRAGA FILHO — Os alunos do 4.º ano e assistentes da 1.ª cadeira de Clínica Médica irão prestar uma homenagem ao professor Clementino Fraga Filho, pela brilhante vitória no recente concurso para o provimento da Cátedra, amanhã, dia 28, às 8h30m no serviço da cadeira (7.ª enfermaria da Santa Casa). A comissão convida a todos os colegas em especial os quartoanistas e todos os amigos do prof. Fraga, a prestigiarem esta homenagem.

2.º ANO — BIOQUIMICA — APOSTILA — Está à venda na CM da FNM, a 14.ª apostila que inclui entre outros assuntos a quimioterapia da tuberculose. Vai da página 377 em diante.

3.º ANO — APOSTILAS D EANATOMIA PATOLÓGICA — Com os 3 últimos pontos estão sendo distribuídos na Cooperativa. Ass. Abud, representante de turma.

CONCURSO PARA A' PRÓ-MATRE — Continuam abertas as inscrições. No referido concurso, que se realizará no primeiro domingo de dezembro, dia 4, com início às 8 horas da manhã no Hospital Pró-Matre, situado à av. Venezuela. Professôr Serrano.

ESTÁGIO NO LABORATÓRIO DA 1.ª CADEIRA DE CLINICA MEDICA — 7.ª Enfermaria da Santa Casa — Serviço do Professôr Clementino Fraga Filho — Os colegas interessados devem procurar a cadeira para se inscrever.

X CONCURSO DE HISTORIA DA MEDICINA — Pelo docente livre dr. Ivolino de Vasconcelos. As matrículas acham-se abertas até 30 do corrente na Reitoria da UB, nêste Centro Acadêmico, e à rua México, 164 — 2.º andar sala 21, das 14 às 17 horas. Diplomas: Serão conferidos pela UB aos que obtiverem no mínimo 2/3 de freqüência às aulas. Os programas do curso podem ser obtidos na Secretaria do Centro Acadêmico «Carlos Chagas».

CURSO BÁSICO DE OBSTETRÍCIA NORMAL — Avisamos aos alunos do 4.º ano que o curso acima terá início no dia 1º de dezembro, promovido pela Maternidade do Instituto Fernandes Figueira. As aulas serão ministradas no anfiteatro (pequeno) do Hospital, diàriamente às 18 horas, encerrando-se no dia 15 com uma prova de aproveitamento para os interessados no internato da Clínica. O programa se encontra fixado no quadro de avisos do 4.º ano.

AVISO AO 6.º ANO — INTERNATO ROTATÓRIO NA SANTA CASA — Encontrar-se-ão abertas dentro de poucos dias, as inscrições para o Internato Rotatório da Santa Casa. Destina-se aos doutorandos que desejam especializar-se em qualquer ramo da Medicina. Duração do Internato: 2 anos, findos os quais terá direito a matricular-se como médico residente. Durante êstes 2 anos o médico passará por um rodízio em tôdas as especialidades, demorando-se em cada uma em tempo que varia segundo às diversas disciplinas.

Início: 1.º de março de 1956. O médico terá direito a casa, comida, roupa lavada e uma ajuda de custo de Cr$ 1.000,00. Maiores informações com o dr. Murilo Belchior, na segunda Enfermaria, durante a parte da manhã.

Instituto de Educação

Maria Dolores da Rocha Dias — Atenda-se, devendo ficar arquivadas ambas as certidões.

EXIGÊNCIAS A SATISFAZER

Dirce Marinho Folly — Compareça para cumprir exigência. Procurar o sr. Nélson, das 12 às 17 horas.

Professôras das turmas de 1954 e 1955 — Compareçam com urgência à Cooperativa, para providências relativas à expedição dos diplomas.

CURSOS

de Admissão ao Instituto de Óleos

Encontram-se abertas as inscrições para matrícula no curso de admissão ao Instituto de Óleos, que se comporá das seguintes disciplinas: Matemática para tecnologistas, Física e Química. Os candidatos se submeterão ao exame de seleção exigido pelo regulamento do Instituto, do qual constarão as citadas matérias.

As inscrições poderão ser feitas até às 17 horas do dia 21 de dezembro próximo, na Secretaria daquêle órgão do Ministério da Agricultura, na avenida Maracanã, 252. Pelo telefone 48-31113, prestar-se-ão informações aos interessados.

AVISOS FÚNEBRES

NAIR D'EÇA VEIGA

Colegas e amigas da inesquecível Nair convidam os seus parentes, amigos e demais colegas para a missa que mandam rezar por sua boníssima alma, têrça-feira, dia 29, às 8 horas, na igreja de N. S. da Conceição, à rua Monsenhor Amorim, Engenho Novo. Antecipam agradecimentos.

JOÃO PEREIRA DE LUCENA

(7º DIA)

Os servidores da Secretaria Geral de Finanças da P.D.F. convidam os parentes, colegas e amigos de JOÃO PEREIRA DE LUCENA, filho do colega ANTONIO PEREIRA DE LUCENA, para assistirem à missa de 7º dia que mandam rezar por sua alma, amanhã, dia 28, às 10 horas, no altar-mor da igreja N. S. Mãe dos Homens, sita à rua da Alfândega, 54. Antecipadamente agradecem a todos que comparecerem a êste ato de fé cristã.

ISOLADAS

Instituto de Serviço Social da PDF

DIRETÓRIO ACADÊMICO «PEDRO ERNESTO»

INSCRIÇÃO NO CURSO PRÉ-VESTIBULAR — Como anteriormente havíamos anunciado, a partir do dia primeiro de dezembro de 1955, estarão abertas as inscrições para o curso pré-vestibular de Serviço Social, queremos, mais uma vez, lembrar a todos os interessados que se trata de um curso inteiramente grátis.

Na ocasião das inscrições o candidato deverá apresentar os seguintes documentos: carteira de identidade, carteira escolar ou comprovante de estar cursando a terceira série dos cursos: científico, clássico, normal, técnico de contabilidade ou nutricionista, ou certificado de conclusão de um dos cursos acima.

REALIZAÇÃO DE PROVA — Comunicamos a todos os colegas do 1º ano noturno que a prova de Psicologia que ficou transferida «sine die» terá sua realização dia 29, às 19 horas, no local anteriormente anunciado.

CONVOCAÇÃO DE ASSEMBLÉIA GERAL — O D.A. convoca os membros da atual Diretoria e convida os da gestão anterior para se reunirem em Assembléia Geral, a fim de tratarem de assuntos de relevância no âmbito escolar. Realizar-se-á em sua sede, na rua Franklin Roosevelt, 115 2º andar, Edifício Itanagra, Nesta.

Colégio Pedro II Internato

EXAMES DE ADMISSÃO À PRIMEIRA SÉRIE GINASIAL

A Secretaria do Colégio Pedro II — Internato avisa aos interessados que as provas escritas do exame de admissão à 1ª série do curso ginasial serão realizadas nos dias 1º e 3 de dezembro vindouro, de acôrdo com a seguinte escala: Dia 1º, quinta-feira, às 8h30m — Português; Dia 3, sábado, às 8h30m — Aritmética.

Os candidatos deverão comparecer, munidos dos respectivos cartões de inscrição, na Portaria do Internato no Campo de São Cristóvão, 177.

EXAMES PELO ART. 91 — O secretário-geral avisa aos candidatos inscritos que as segundas e últimas chamadas, para as provas orais, terão início no próximo dia 30, de acôrdo com a chamada que se encontra afixada na Portaria do Colégio.

Diretório Central de Estudantes da U. B.

CONSELHO DE REPRESENTANTES — Na próxima têrça-feira, dia 29, às 20 horas será realizada a sessão semanal do Conselho de Representantes. O colega presidente solicita o comparecimento de todos representantes no D.C.E. O livro será fechado às 20h30m em ponto. Assunto do dia: Discussão do estatuto, exame abreugráfico obrigatório dos estudantes da U.B. e assuntos vários.

Turistas Cubanos Visita no Rio

Numa excursão à América do Sul, organizada pela Braniff Airways, chegaram ontem ao Rio de Janeiro quinze turistas cubanos, entre os quais os srs. dr. José Copado, engenheiro e professor catedrático da Universidade de Havana; dr. Juan Rodrigues Benavides, médico e ex-deputado; dr. J. M. Fernández Soto, médico da cidade de Cienfuego; Eloy G. de la Vega, alto funcionário do banco Gelats. Acompanha o grupo o sr. Gaston Larrondo, proprietário da agência Tour de Havana.

Os turistas foram recebidos ontem mesmo pelo sr. Gabriel Landa, embaixador de Cuba junto ao nosso govêrno e permanecerão no Rio até têrça-feira, quando seguirão para São Paulo, onde tomarão, no próximo dia 1º de dezembro, o avião da Braniff Airways para a viagem de regresso a Havana.

U. CATÓLICA

Politécnica

NOTÍCIAS DO D. A.

DEP. DE APOSTILAS: — Acha-se à venda no dep. de apost. do D.A., a apostila de Geometria Analítica do prof. Luís Osvaldo, contendo tôda matéria da referida caderia. Preço: Cr$ 50,00. Esperamos poder apostilar geometria diferencial antes dos exames finais de Cálculo.

EXAMES FINAIS: — Termina dia 30 o prazo de inscrição em exames finais. Os alunos que ainda não se inscreveram, procurem a Secretaria, com urgência.

NOTAS PUBLICADAS — Acham-se nos respectivos quadros de avisos, as notas da 2ª prova parcial das seguintes cadeiras: Cálculo, Descritiva, Desenho Técnico, Estabilidade (4º ano), Pontes, Telecomunicações, Projetos de Máq. Ind. e Fis. Ind.

HORÁRIO DE EXAMES FINAIS — Já se acha afixado desde ontem, devendo ser publicado neste Noticiário.

U. D. F.

Ciências Econômicas

Reunião da Diretoria — Ficam convocados os acadêmico da diretoria atual, a comparecerem, dia 29, têrça-feira.

O diretor social convoca o acadêmico Ornato José da Silva, amanhã, dia 28, para tratar de assuntos de seu interêsse.

O acadêmico Ubirajara Tojeiro foi indicado para colaborar no programa dominical do DCE na Rádio Roquete Pinto.

AUDIÊNCIAS — O colega presidente dará audiências às têrças-feiras e quintas-feiras, a partir das 20 horas.

Avisamos que hoje às 12 horas será lida a crônica do colega presidente, no programa do DCE, na Rádio Roquete Pinto.

HORÁRIO DAS PROVINHAS JÁ ESTABELECIDAS PELA SECRETARIA

Dia 1.12.1955 — 19 horas — Complementos de Matemática — primeira série; dia 1.12.1955 — 21 horas — Est. Anal. Balanço — segunda série; dia 1.12.1955 — 19 horas — Estatística Metodológica — terceira série; e dia 1.12.1955 — 21 horas — Política Financeira — quarta série.

Dia 2.12.1955 — 19 horas — Inst. Direito Público — primeira série; 21 horas — Est. Organiz. Econômicas — segunda série; e 19 horas — Ciência das Finanças — terceira série.

As demais provas serão publicadas posteriormente.

PRÉ-VESTIBULAR — Encontram-se à disposição dos interessados as instruções para o Concurso de habilitação.

NOTA — O DA terá seu funcionamento paralisado parcialmente até o dia 30 do corrente.

FERNANDO PEREIRA MARTINS

CAP. DO EXÉRCITO

Sua esposa, filhas, irmãos, e demais parentes agradecem sensibilizados a todos que acompanharam os restos mortais de seu esposo, pai e irmão, e por êste meio os convidam à assistir a missa de 7º dias que, em sufrágio de sua alma, farão realizar dia 30 de novembro, na igreja S. Vicente de Paula, às 8 horas, à rua Clarimundo de Melo, 222. Por êste ato de piedade cristã confessam-se desde já agradecidos.

ANTONIO GOMES DE ABREU

(MISSA DE 7º DIA)

Joanna Gomes Salvador, filhos, genros, nora e netos agradecem as manifestações de pesar recebidas por ocasião do falecimento de seu espôso, pai, sogro e avô e convidam os parentes e amigos para assistirem à missa de sétimo dia que mandam celebrar segunda-feira, dia 28, às 9 horas, no altar-mor da igreja de São Sebastião, à rua Hadock Lôbo, antecipando seus agradecimentos a todos que comparecerem a êsse ato de piedade cristã.

WALTER L. M. NESSEL

A família de Curt Walter Nessel sensibilizada agradece a todos pelas manifestações de pesar recebidas, e convida para a missa que manda celebrar pela boníssima alma de WALTER NESSEL, domingo, dia 4 de dezembro, na Igreja Evangélica, à rua Carlos Sampaio, 46, às 9 horas.

RAPHAEL ABRAHÃO SERRUYA

Sra. Raphael Abrahão Serruya, filhos, irmãos, genro, nora, nêtos cunhados e sobrinhos participam o falecimento de RAPHAEL ABRAHÃO SERRUYA, ocorrido nesta capital, e convidam os seus parentes e amigos para o seu sepultamento, hoje às 16 horas, no Cemitério São Francisco Xavier. O féretro sairá de sua residência à rua Pompeu Loureiro 83. Solicita-se dispensa de flôres e corôas.

VIÚVA CEL. ANTONIO BRÍCIO GUILHON

(MISSA DE 7º DIA)

(Dodó)

Sua família convida os parentes e amigos para a missa que será celebrada depois de amanhã, têrça-feira, dia 29, às 10 horas, na igreja de N. S. Mãe dos Homens, à rua da Alfândega e agradece a todos os que lhe confortaram com sua presença por ocasião do enterramento ou manifestaram pesar no doloroso transe.

ANA MARIA PINTO

(MISSA DE 7º DIA)

A família da queridinha ANA MARIA, agradecida pelo confôrto recebido, convida os amigos e suas coleguinhas para assistirem a missa de sétimo dia que será celebrada depois de amanhã, têrça-feira, dia 29, às 10 horas, no altar-mor da igreja de N. S. da Conceição e Boa Morte, à rua do Rosário, esquina de Av. Rio Branco, em intenção à alma boníssima da saudosa menina.

João Corrêa Martins

(J O C A)

(MISSA DE 30º DIA)

Antônio Martins e senhora, Jayme Corrêa Martins e senhora, João da Silva Amorim e senhora (ausentes), convidam seus parentes e amigos para assistirem à missa de 30º dia que em sufrágio da boníssima alma de seu querido e saudoso filho, irmão e neto, JOÃO CORRÊA MARTINS mandam celebrar segunda-feira dia 28 às 8 horas no altar mor da igreja de N. S. do Rosário à rua Uruguaiana.

Penhoradamente agradecem a todos que comparecerem a êsse ato de fé cristã.

PROFESSÔRA HORTÊNSIA CÔRTES DE LACERDA COSTA

Professores e funcionários do Colégio Pedro II (Externato) mandam celebrar missa por alma de sua colega Profes.ª. HORTÊNSIA CÔRTES DE LACERDA COSTA, no próximo dia 29, têrça-feira, às 11 horas, no altar-mor da Igreja de São Francisco de Paula. (Largo de São Francisco). Estão convidados os parentes da extinta, seus amigos e, especialmente, seus alunos da cadeira de História Geral e do Brasil.

Dr. Oswaldo de Oliveira Mello

(FALECIMENTO)

Jacyra Mendonça de Mello, José de Oliveira Mello e família, Henrique de Oliveira Mello, comunicam o falecimento de seu querido esposo, irmão, cunhado e tio OSWALDO DE OLIVEIRA MELLO e convidam seus parentes e amigos para o seu sepultamento hoje, dia 27 às 12 horas, saindo o féretro da rua Hugo Bezerra 55 (Engenho de Dentro), para o cemitério de São Francisco Xavier.

AIDA DE ALMEIDA OLIVEIRA

(FALECIMENTO)

Antonio Martins de Oliveira e filhos comunicam a todos os parentes e amigos o falecimento de sua pranteada espôsa e mãe AIDA DE ALMEIDA OLIVEIRA, convidando-os para o entêrro, que sairá hoje às 14 horas da Avenida Suburbana 3523, para o Cemitério de Inhaúma.

NAIR LOBO DE OLIVEIRA

(FALECIMENTO)

Francisco de Oliveira, Agenor Virgílio Lôbo de Oliveira e senhora e demais parentes, participam o falecimento de sua inesquecível espôsa, mãe e sogra NAIR, ocorrido ontem, cujo sepultamento será realizado hoje às 17 horas, no Cemitério de São Francisco Xavier, saindo o féretro da Capela do mesmo Cemitério.

MANOEL PEREIRA DA CUNHA

Gilson Pereira da Cunha e senhora, Marcelo Lins Martins e senhora e Ginette Pereira da Cunha convidam os parentes e amigos para assistirem à missa que será celebrada por alma de seu pai e sogro MANOEL PEREIRA DA CUNHA, amanhã, segunda-feira, dia 28, às 10 horas, na Igreja da Lapa dos Mercadores, à rua do Ouvidor.

RAYMUNDO NONATO DA COSTA CRUZ (AGRADECIMENTO)

Sua família na impossibilidade de se dirigir pessoalmente a todos que se manifestaram por motivo de seu falecimento, agradece muito sensibilizada as demonstrações de pesar recebidas.

OSCAR RODRIGUES DA CRUZ

(FILHINHO)

(7º ANIVERSÁRIO)

A família de OCAR RODRIGUES DA CRUZ convida os demais parentes e amigos para a missa que, manda celebrar amanhã, segunda-feira, dia 28, às 10 horas, na Igreja de N. S. da Conceição e Bôa Morte, à rua do Rosário. Antecipadamente agradece.

Prof. Miguel Jover Goulart Fraga

Magdalena Jover Goulart Fraga; Augusto Jover Goulart Fraga, senhora e filho; Paulo Jover Goulart Fraga, filhas, genros e netos; Jonas Fraga Saraiva e senhora; Adélia Fraga e filhas; Oswaldo Jover, senhora e filha, convidam para a missa que, em memória do seu estimado irmão, cunhado, tio, tio-avô e primo, MIGUEL JOVER GOULART FRAGA, farão celebrar na igreja Coração de Maria, amanhã, segunda-feira, dia 28 do corrente, às 10 horas.

Prof. Miguel Jover Goulart Fraga

Profa. Maria Isabel Pinto Lopes e filha; Dr. José Francisco F. Pinto Lopes e senhora, convidam para a missa que, em sufrágio da alma de seu pranteado amigo PROF. MIGUEL JOVER GOULART FRAGA, farão celebrar na igreja Coração de Maria, amanhã, segunda-feira, dia 28, às 10 horas.

DINORAH LIMA

(Cocozza)

(MISSA DE 30º DIA)

A família de Alberto Cocozza sensibilizada agradece a todos pelas manifestações de pesar, e convida para a missa de 30º dia, que manda celebrar pela boníssima alma de DINORAH LIMA COCOZZA, hoje, domingo, dia 27, às 11 horas da manhã, na Igreja de Santa Margarida Maria, à rua Frei Solano, 23, na lagoa Rodrigo de Freitas.

Leonor de Castro Ferreira

(Nonóca)

(1º ANIVERSÁRIO)

A família da inesquecível e boníssima NONÓCA voltada para sua querida lembrança com crescente saudade, convida parentes e amigos para assistirem à missa que, em sufrágio de sua alma, ao ensejo do primeiro aniversário de seu sempre pranteado falecimento, manda celebrar depois de amanhã, têrça-feira, dia 29, às 10h30m, no altar-mor da igreja de N. S. do Carmo, à rua Primeiro de Março, confessando-se, antecipadamente, agradecida aos que comparecerem a mais êsse ato de fé e amizade.

PAPA PIO XII

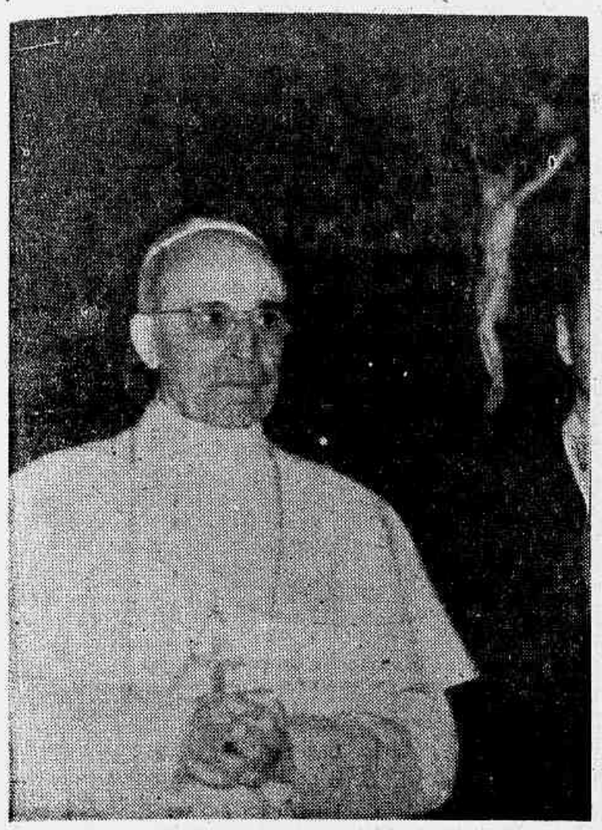

CIDADE DO VATICANO — Última fotografia do Papa Pio XII, tirada no dia 19 do corrente, após ter recebido em seu gabinete, o sr. Harold Staasen, enviado especial do presidente Eisenhower. O Vaticano vem de confirmar a visão que o Papa teve de Jesus Cristo ,em dezembro de 1954, quando o Sumo Pontífice se encontrava gravemente enfêrmo. (Foto I. N. P.).

Ainda Incerto o Período de Imunização da Vacina Salk

Garantida Porém a Sua Eficácia

ESTOCOLMO, 26 (AFP) — «A vacina do tipo Salk contra a paralisia infantil garante uma proteção eficaz às crianças de 6 a 10 anos, mas ainda não foi possível estabelecer com precisão a duração da imunização, depois da sua aplicação», declara um comunicado publicado depois da conferência de especialistas de vacinas anti-poliomieliticas, reunidos nesta capital pela Organização Mundial de Saúde. O comunicado acrescenta que cêrca de 10 milhões de crianças, em 5 países diferentes, já tinham sido vacinadas contra a paralisia infantil sem conseqüências graves e que os poucos acidentes registrados podem ser atribuídos a defeitos na manufatura de certas vacinas. Depois de ter salientado ser importante continuar a aplicar um contrôle rigoroso a todos os gêneros de vacinas manufaturadas, os especialistas formulam as seguintes recomendações para a execução, por diversos países, de um programa de vacinação em massa:

Cada país deve tomar suas decisões segundo a gravidade do perigo apresentado pela paralisia infantil e sob a forma da poliomielite. Cada país deve levar em consideração as despesas de uma vacinação em ... como os aspectos práticos, antes de pôr êsse projeto em execução. De um modo geral, a vacinação em massa não é recomendada aos países onde a poliomielite é convergente sob sua forma perigosa de paralisia. Os tipos de vírus a serem empregados na produção das vacinas também foram objeto de discussão. Os especialistas dão a maior importância às pesquisas que estão sendo feitas sôbre um novo «vírus vivo», diferente em princípio do «vírus inativo» do dr. Salk. A vacina a «vírus vivo» ainda está na sua fase experimental, mas os trabalhos iniciados devem ser prosseguidos, concluem os especialistas.

QUASE NO ESQUECIMENTO O ROMANCE DA PRINCESA

OUTRO CORONEL A ACOMPANHA

LONDRES, 26 (AFP) — O «caso Townsend» nunca mais foi mencionado no Palácio Buckingham, declara-se nos círculos ligados à Côrte, e a princesa Margaret, por seu lado, retomou, além dos deveres do seu cargo, suas distrações habituais: teatro, cinema, «night-clubs», etc. A irmã da rainha da Inglaterra está passando êste fim-de-semana na residência de um primo da rainha-mãe, celibatário de 41 anos. Entre seus mais assíduos acompanhantes destaca-se um australiano de 40 anos, o tenente-coronel Martin Gilliat, que faz alguns meses é secretário particular adjunto da rainha — cargo que outrora foi ocupado por Peter Townsend.

Por motivo da viagem que a rainha e o duque de Edinburg devem fazer à Nigéria, a princesa Margaret fará parte do Conselho de Estado, ao qual são delegados os poderes soberanos, e ocupará um lugar de primeiro plano em tôdas as manifestações oficias.

Se às vêzes a imprensa recorda o «caso Townsend» para apoiar um movimento a favor da separação entre a Igreja e o Estado, no entanto, nenhuma mudança nesse sentido é prevista no Palácio Buckingham.

Loteria Federal

RESUMO DOS PRÊMIOS DA LOTERIA Nº 513, EXTRAIDA EM 26 DE NOVEMBRO DE 1955:

39844 — Cr$ 3.000.000,00 — Campos
38829 — Cr$ 1.000.000,00 — Rio
668 — Cr$ 500.000,00 — Rio
22371 — Cr$ 300.000,00 — São Paulo
38659 — Cr$ 100.000,00 — São Paulo

E duas aproximações (39843 e 39845) com Cr$ 75.000,00 cada uma; e mais 8 prêmios de Cr$ 20.000,00; 21 de Cr$ 10.000,00; 50 de Cr$ 5.000,00; 40 de Cr$ 2.000,00; 250 de Cr$ 1.000,00; 1.600 de Cr$ 600,00 para os bilhetes terminados com os dois últimos algarismos do 2º ao 5º prêmios e 4.000 de Cr$ 500,00 para os bilhetes terminados em — 4.

BANQUEIRO BRASILEIRO VOLTA DOS ESTADOS UNIDOS — Regressou dos Estados Unidos o presidente do Banco de Crédito Real de Minas Gerais, sr. Joel Paiva Côrtes, que foi manter contacto com os correspondentes estrangeiros dêsse estabelecimento, pretendendo pôr em prática nôvos planos de ação. No cliché, um flagrante de seu desembarque.

Achados Arqueológicos na Região do Alto Amazonas

RUÍNAS DE TEMPLOS RELIGIOSOS

LIMA, 26 (AFP) — Do alto Amazonas, onde estêve fazendo a sua sexta expedição científica, chegou recentemente a esta capital o explorador francês Bertrand Flornoy. A pedido das autoridades científicas peruanas, Flornoy forneceu dados a respeito das suas recentes descobertas arqueológicas. A mais importante está situada nas proximidades da aldeia de Tantamayo (província de Huamalias), em uma altitude média de 3.300 metros. Foi aí que o explorador francês encontrou um conjunto de mais de vinte ruínas, entre as quais cinco centros religiosos fortificados, em muito bom estado de conservação; algumas dessas ruínas remontam aproximadamente a quinze séculos. Flornoy revelou igualmente a existência de vários caminhos dos períodos incaico e pré-incaico e que lhe ligam os Andes às florestas virgens.

Bertrand Flornoy deixará o Perú com destino à França no dia 4 de dezembro, via La Paz (Bolívia), Chile e Argentina, onde embarcará em um navio francês para chegar à França nos primeiros dias de janeiro. O explorador francês empreenderá hoje rápida viagem de estudos a Chavin de Huantar, uma das mais antigas civilizações peruanas, viajando em companhia do doutor Nunez, chefe dos serviços de exploração do Museu de Arqueologia de Lima e do adido cultural da França, sr. Michel Berveiller.

GABINETE ARGENTINO

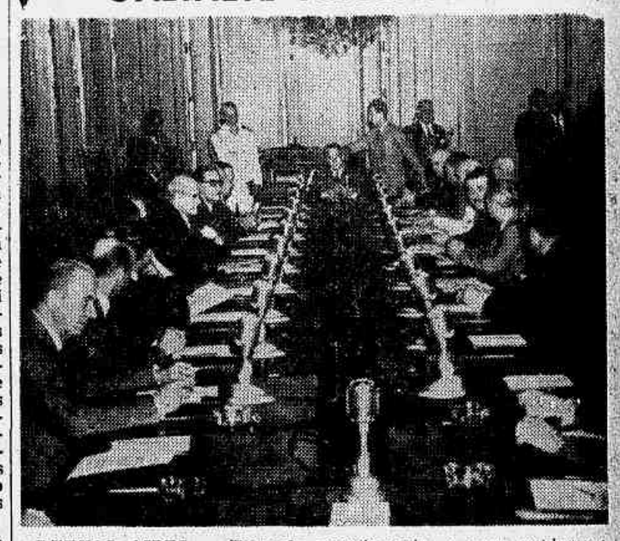

BUENOS AIRES — Formado recentemente, o novo gabinete argentino posa para os jornais, vendo-se no centro o general Pedro E. Aramburu, atual presidente provisório da República, que sucedeu no poder ao general Lonardi. Este, governou o país durante 50 dias, após a deposição do ditador Juan Perón, atualmente residindo no Panamá. — (Foto I. N. P.).

PEDIDO PELA F.A.R.E.S.P. O FINANCIAMENTO DO CAFÉ

SÃO PAULO, 26 — A diretoria da FARESP dirigiu ao presidente da República o seguinte telegrama: «O govêrno passado, visando a proceder à reforma cambial, ora procrastinada, reduziu as bases do financiamento do café, aboliu os preços mínimos e anulou outras providências que permitiam o escoamento da safra de café, sem queda dos preços em cruzeiros e em dólares. Ponderamos perante v. excia., a necessidade inadiável de serem restabelecidas as condições anteriores, que asseguravam ao país e aos cafeicultores a disciplinação da venda da safra, a fim de impedir inusitada e desnecessária perda de divisas, que trará complicações à economia nacional».

No mesmo sentido foi enviado telegrama ao ministro da Fazenda, sr. Mário Câmara. (ASP).

Aumentou a Tonelagem de Algodão em Caroço

SÃO PAULO, 26 — No período de 1º de março a 30 de outubro do ano em curso, as usinas de beneficiamento do Estado receberam 662.472 toneladas de algodão em caroço, segundo um quadro organizado pela Divisão de Economia Rural, da Secretaria da Agricultura. No mesmo período do ano próximo passado essas entradas somaram 618.861 toneladas. Registra-se pois uma diferença para mais, em 1955 de 43.611 toneladas. No ano presente, computada a tonelagem até o mês de setembro, verifica-se o seguinte total: 660.540. Houve, portanto, de setembro para outubro uma pequena diferença, com vantagem, para êste último mês, de 1.932 toneladas. Na relação do algodão entrado nas usinas paulistas, incluem-se os estados do Paraná, Mato Grosso, Goiás e Minas Gerais, com um total de 32.660 toneladas, cabendo a São Paulo, no computo geral, isto é, no total de 662.472, ... 629.812 toneladas. (ASP).

CAUSA ESTRANHEZA A IMPORTAÇÃO DE MILHO

FORTALEZA, 26 — Está causando a maior repercussão nos meios exportadores desta capital a notícia divulgada de que o Brasil vai adquirir milho nos Estados Unidos, já existindo para isso autorização do Banco do Brasil.

A estranheza reside no fato de saber-se que, sòmente nos Estados do Nordeste, há milho em quantidade suficiente para abastecer todo o país e ainda ser exportado.

Neste Estado há um estoque de um milhão de sacos do produto em condições de exportação. (ASP).

ESPETACULAR!!!

3 MARCAS de fama mundial
EXPRESSÕES de qualidade
OFERTAS sensacionais de
GELANDIA - 111, Assembléia, 111

Radiofone EMPIRE - Toca discos automático - 33, 45 e 78 rpm - para discos de 10 e 12 polegadas. Possante rádio c/ 7 válvulas de função dupla e alto falante de grande fidelidade. Discoteca lateral. Imbuia e Marfim.
apenas 845,00 mensais

Radiofones de mesa
OFERTA SENSACIONAL ASTÓRIA - A.B.C.
Possante rádio de 6 válvulas, toca-discos importado - long-play - 3 rotações.
Apenas cr$ 395,00 mensais

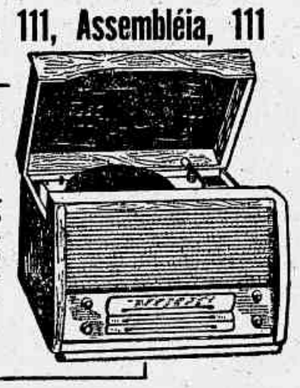

Radiofones STANDARD ELECTRIC
Renovando o estoque oferecemos: NOTRE DAME MASTER EMBASSI PHILARMONIC à vista com 20% de desconto ou em 10, 12, 15 meses sem acréscimos de juros em prestações a partir de 945,00

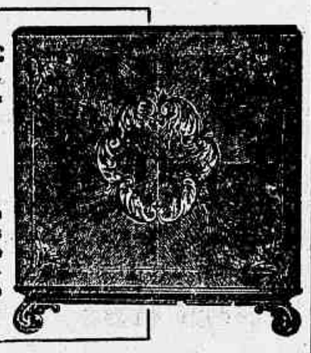

111 Gelandia 111
111 - ASSEMBLÉIA - 111

ELEGANTES! CONFORTÁVEIS! ÚTEIS!

Móveis Estofados Probel
... de flexibilidade permanente

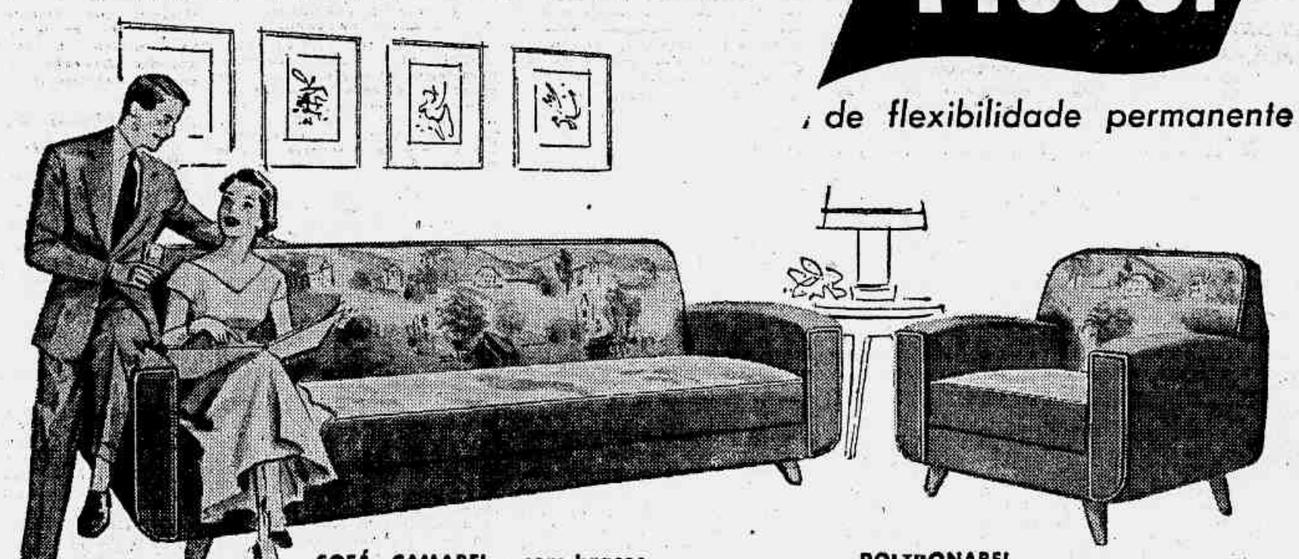

SOFÁ - CAMABEL - com braços
Confortável, com molejo nos braços à prova dos "sentadores de braços". Revestimentos em padrões inéditos. Transformável em cama de casal e com espaço para guardar roupas.
Cr$ 7.490,00

POLTRONABEL
Com molejo nos braços e almofada sôlta. Pés graciosamente torneados. Forma um lindo conjunto para sala com o Sofá - Camabel.
Cr$ 4.490,00

Veja êstes artigos no seu Revendedor PROBEL e exija esta etiquêta.
um produto PROBEL

SOFÁ-CAMABEL - sem braços - Elegantíssimo. Molejo duplo, estofamento super-moderno. Revestimentos em finos tecidos de lindos padrões.
Cr$ 6.390,00

POLTRONA - DIVINOBEL
Moderna concepção. Braços anatômicamente inclinados. Revestimentos em finíssimos padrões combinados.
Cr$ 3.490,00

SOFÁ - CAMA DIVINOBEL - com braços
Linhas modernas, com braços anatômicamente inclinados. Finíssimos revestimentos combinados. Transforma-se em cama de casal e possui espaço para roupas.
Cr$ 5.990,00

SOFÁ - CAMA DIVINOBEL - sem braços
Linhas modernas. Revestimentos em tecidos de padrões lisos e estampados. Transforma-se em cama de casal e possui espaço para guardar roupas.
Cr$ 5.290,00

REPRESENTANTES EXCLUSIVOS PARA O RIO DE JANEIRO E NITERÓI
ALBERTO PORTELLA & CIA. LTDA.
Praça da República, 66 - Tel. 22-5249
Rua 7 de Setembro, 66
Av. N. S. Copacabana, 1334
Rua Arquias Cordeiro, 452

MODERNISMO NA VENEZUELA

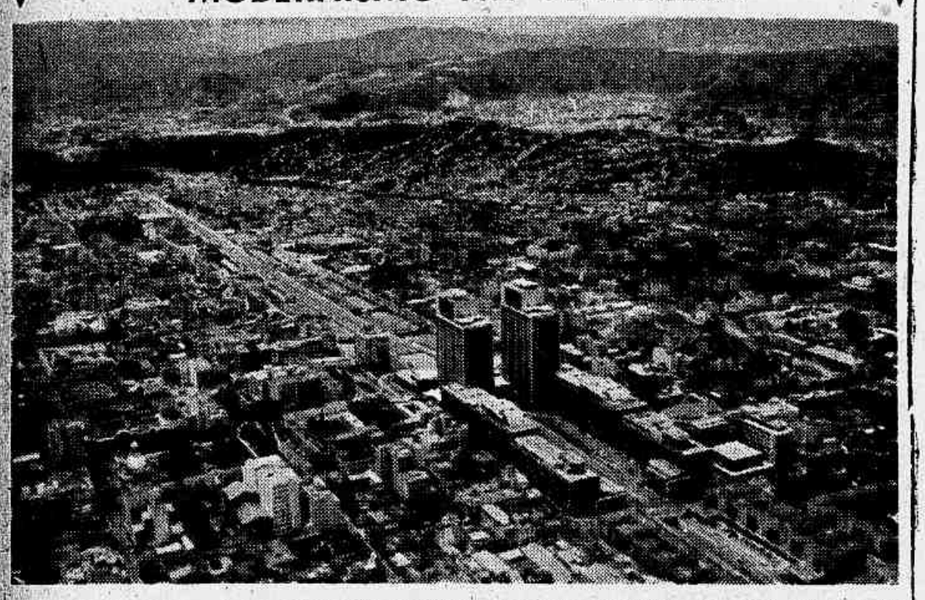

CARACAS — Vista aérea do ultra-moderno «Centro Bolivar», construido no estilo do famoso Rockefeller Center, de Nova York. Custou essa construção estupenda 300 milhões de dólares e se levantia numa área onde existiam 500 edifícios. Cinco anos duraram os trabalhos do «Centro Bolivar», que é ligado por formidável via de acesso em tôdas as direções. — (Foto I. N. P.).

Reinício dos Testes Com a Bomba de ...

(Conclusão da 1.ª pág., 1.ª seção)

BOMBA PODEROSA

MOSCOU, 26 (U. P.) — A União Soviética informou hoje que realizou recentemente a mais poderosa de tôdas as explosões nucleares.

O sr. Nikita Krutchev, lider do Partido Comunista Soviético, que se encontra em visita à Índia, declarou, em Bangalore, que a experiência teve a fôrça explosiva equivalente a um milhão de toneladas de trilita.

Segundo o comunicado oficial de hoje, foram realizadas experiências com novos tipos de armas atômicas e têrmo-nucleares (bombas de hidrogênio).

COMUNICADO SOVIÉTICO

O texto do comunicado soviético é o seguinte:

«De conformidade com os planos de investigação científica e trabalhos experimentais, a União Soviética realizou recentemente provas com novos tipos de armas atômicas e têrmo-nucleares de hidrogênio.

«As provas confirmaram, amplamente, a pertinente investigação científica, que demonstrou importantes realizações dos cientistas e engenheiros soviéticos.

«A última explosão da bomba de hidrogênio foi a mais poderosa de tôdas as que se realizaram até agora. A fim de impedir as consequências das irradiações atômicas, a explosão foi feita a grande altura.

«Ao mesmo tempo, realizou-se uma ampla investigação no terreno da defesa civil. Como em vários países ocidentais se fêz grande ruido a respeito das citadas provas na União Soviética, a Agência Tass foi autorizada a dizer o seguinte». (Em prosseguimento, a referida agência soviética de notícias expõe os conhecidos argumentos soviéticos, de que a Rússia deseja a proibição das armas atômicas e de hidrogênio, sob contrôle internacional, e, embora os países ocidentais tenham rejeitado a proposta apresentada pela Rússia na ONU, para condenar moralmente o uso das armas atômicas e têrmo-nucleares, a União Soviética continuará a tentar obter um acôrdo nesse sentido dentro da organização mundial).

CONFIRMAÇÃO

O comunicado soviético confirma a revelação feita há três dias pela Comissão de Energia Atômica dos Estados Unidos, de que a Rússia realizara uma grande explosão atômica. A explosão, segundo se sabe, foi na escala de «megatons». Um megaton é igual em fôrça explosiva a um milhão de toneladas de trilita.

Os Estados Unidos nunca revelaram oficialmente a potência das bombas de hidrogênio experimentadas em Emiwetok na primavera passada, mas se disse que tiveram uma fôrça de 12 a 14 megatons.

DECLARAÇÕES DE KRUTCHEV

Bangalore, Índia, 26 (UP) — O sr. Nikita Krutchev, secretário-geral do Partido Comunista Soviético, declarou nesta cidade que os russos fizeram explodir recentemente uma bomba atômica de potência equivalente a 1.000.000 de toneladas de trilita.

Krutchev, que se encontra atualmente em visita à Índia, em companhia do Marechal Nicolao Bulganin, primeiro ministro da União Soviética, disse que a experiência russa teve a finalidade de obter o máximo de potência explosiva com uma quantidade mínima de material.

Acrescentou Krutchev que os jornais soviéticos publicarão, amanhã, maiores detalhes a respeito da explosão. Disse também o líder comunista soviético que o seu país nunca será a primeira nação a empregar uma bomba atômica, pois se contentará em deixá-la «em repouso».

O secretário-geral do Partido Comunista Soviético disse também que «a Rússia quer competir com outros países... sem guerra». Ao mesmo tempo, observou que a proposta do presidente Eisenhower, para a fiscalização mútua dos armamentos, conduziria a uma corrida armamentista.

Explicou Krutchev que o plano de reconhecimento aéreo mútuo, sugerido pelo presidente Eisenhower, significaria que os aviões soviéticos, que sobrevoassem os Estados Unidos, «veriam algumas coisas», ao passo que os norte-americanos que sobrevoassem a União Soviética «veriam outras», e cada qual procuraria emular o outro.

Observou o secretário-geral do Partido Comunista Soviético que a Rússia ofereceu ao Ocidente um acôrdo para a proscrição das armas atômicas, porém o Ocidente não aceitou, e por isto a Rússia não pode deixar de construir.

A União Soviética, disse também, tudo fará para reduzir a tensão, acabar a guerra fria e expandir o comércio com tôdas as nações «e trabalhar em favor da humanidade».

O líder comunista reiterou à Índia o oferecimento de ajuda para a criação de novas indústrias no país, dizendo que outras nações têm procurado explorar o atrazo indiano, porém êste não é o plano da Rússia, pois os «indianos e os russos são irmãos».

VINTE VÊZES MAIS PODEROSAS

WASHINGTON, 26 (UP) — Os Estados Unidos conseguiram confeccionar bombas de hidrogênio que são dez vêzes e provàvelmente vinte vêzes mais possantes do que a experimentada recentemente na Rússia, segundo afirmaram hoje fontes bem informadas, como reação à informação soviética sôbre essa prova.

Moscou classificou-a de «a mais possante de tôdas as explosões realizadas até agora».

O chefe do Partido Comunista soviético, Nikita Kruchev, ora em visita à Índia, disse que equivalia a .... 1.000.000 de toneladas de trilita. Os peritos dizem que, sendo assim, Moscou quiz dizer «a mais possante das experimentadas pela Rússia», mas não «a mais possante dentre as ensaiadas até agora em todo o mundo».

A bomba «H» que os Estados Unidos fizeram explodir durante as provas efetuadas em Eniwetok, no Pacífico, em 1º de março de 1954, equivaleu, segundo fontes fidedignas, a um total de 12 a 20.000.000 de toneladas de trilita. E sabe-se que existe uma bomba de hidrogênio ainda maior, preparada para outra prova da Comissão de Energia Atômica em Eniwetok, na próxima primavera.

Também é significativo o fato de que a diretoria de defesa civil, que recebe oficialmente informações sôbre a marcha dos estudos e dos progressos nucleares, baseia atualmente seus planos de evacuação na eventualidade de vir a ser lançada uma bomba de 20.000.000 de toneladas.

O presidente da Comissão de Energia Atômica dos Estados Unidos, Lewis Strauss, ao anunciar a nova prova soviética, na quinta-feira passada, disse que a mesma foi a maior efetuada pela Rússia até agora, e que a sua potência se media em «megatons» (um megaton» é a unidade de medida científica para a energia equivalente a 1.000.000 de toneladas de trilita).

As autoridades norte-americanas impressionaram-se menos com o que disse Kruchev sôbre a bomba do que com suas observações feitas na mesma ocasião, relacionadas com o desarmamento. Opinam que, com elas, o chefe comunista apóia uma decidida campanha soviética para torpedear o plano de «céu aberto» do presidente Eisenhower, e rejeitam de pleno a afirmação de que o referido plano «conduzirá a uma corrida armamentista».

Sôbre isto não houve comentário algum do presidente, provindo de seu retiro em Gettysburg, nem do Departamento de Estado ou das autoridades relacionadas com o desarmamento. Alguns funcionários disseram, particularmente, que Kruchev fala de acôrdo com as recentes declarações soviéticas que procuram tirar a importância do plano Eisenhower, proposto em Genebra, por ocasião da conferência de chefes de Govêrno das quatro grandes potências.

O secretário de Estado, John Foster Duller, repeliu outras declarações análogas dos russos na conferência posterior, entre ministros de relações exteriores dos mesmos quatro grandes e na mesma cidade suíça.

Combate à Raiva Pela Soroterapia

Pesquisas de Veterinário da Prefeitura

O PROFESSOR Azuil Gomes, veterinário da Prefeitura do Distrito Federal, vem realizando pesquisas relativas ao combate à raiva pela soroterapia, bem como sua transmissão por via transplacentária. Aquêle técnico prestou informações sôbre os seus trabalhos na última reunião da Associação dos Veterinários da P.D.F. Declarou o dr. Azuil Gomes à reportagem que as tentativas de obtenção de um sôro antirrábico datam de 1883, sem, contudo, apresentarem êxito. A vantagem da soroterapia — afirmou — consiste na proteção do animal vacinado contra a raiva, na fase em que a ação da vacina não se manifestou (até 20 dias após a vacinação).

Outra característica do sôro antirrábico é a de proteger imediatamente as vítimas humanas mordidas por cães raivosos, o que completa a segurança do tratamento clássico de Pasteur. Desta forma — acrescentou — a soroterapia poderá tranqüilizar os pacientes que sofrem psicològicamente diante das dúvidas quanto à eficiência do tratamento usual.

O sôro obtido pelo dr. Azuil Gomes já demonstrou ser eficiente nas provas de laboratório, encontrando-se em plena fase final de experimentação para ser liberado.

PROLAR SA

O SIMBOLO DA SEGURANÇA ECONOMICA

RESULTADO DOS SORTEIOS PARA TODAS AS SERIES

NOVEMBRO DE 1955

PRÊMIOS

1º — 44829	4º — 29871	7º — 71659	10º — 59829
2º — 44668	5º — 63371	8º — 71844	11º — 44828
3º — 29663	6º — 63659	9º — 59844	12º — 44830

INVERSÕES

Do 1º	Do 2º	Do 3º	Do 4º
44289	44366	29366	29137
44298	44636	29636	29173
44892	—	—	29317
44928	—	—	29713
44982	—	—	29731
Do 5º	**Do 6º**	**Do 7º**	**Do 8º**
63137	63569	71569	71448
63173	63596	71596	71484
63317	63695	71695	—
63713	63956	71956	—
63731	63965	71965	—
Do 9º	**Do 10º**	**Do 11º**	**Do 12º**
59448	59289	44288	44038
59484	59298	44882	44083
—	59892	—	44308
—	59928	—	44380
—	59982	—	44803

DIRETOR-PRESIDENTE: — M. DO N. VARGAS NETTO
FISCAL DO GOVÊRNO: — ARMÊNIO CRUZ

QUEIRAM INFORMAR SÔBRE ESTES PLANOS
NOME _____
ENDEREÇO _____
CIDADE _____

MATRIZ Rua 7 de Setembro, 99 RIO DE JANEIRO

A ÚLTIMA PALAVRA:

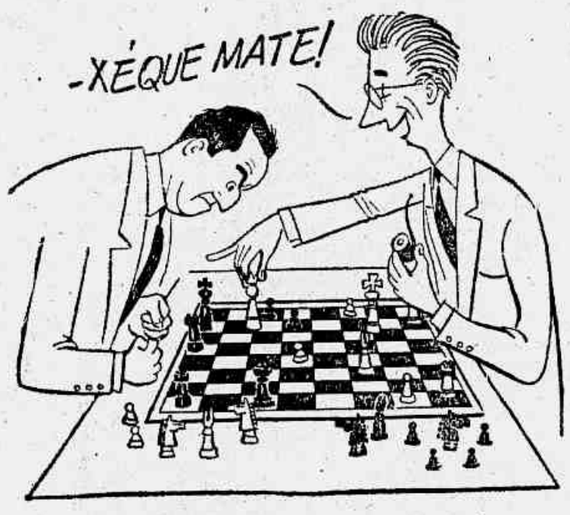

...e a última palavra em lubrificação é **AMALIE***

* porque é refinado de óleos crús 100% puros da Pennsylvania, U. S. A., porque lubrifica eficazmente e resiste às temperaturas mais altas; porque sela completamente os pistões, de modo a assegurar um arranque imediato, potência total e consumo reduzido de combustível; porque reduz o desgaste do motor e gastos de conservação.

EXIJA NA LUBRIFICAÇÃO DO SEU CARRO!

AMALIE PENNSYLVANIA MOTOR OIL

Em vasilhames importados diretamente das refinarias da Pennsylvania, U. S. A.

Cia. de Imóveis e Representações Brasileira **CIRB** S. A.

Praça 11 de Junho, 248

Distribuidores para o Distrito Federal, Estado do Rio de Janeiro, Minas Gerais e Espírito Santo.

*PREÇOS ESPECIAIS PARA REVENDEDORES

Para VOCÊ que gosta de comprar barato ou com muitas facilidades...

GELÓPOLIS

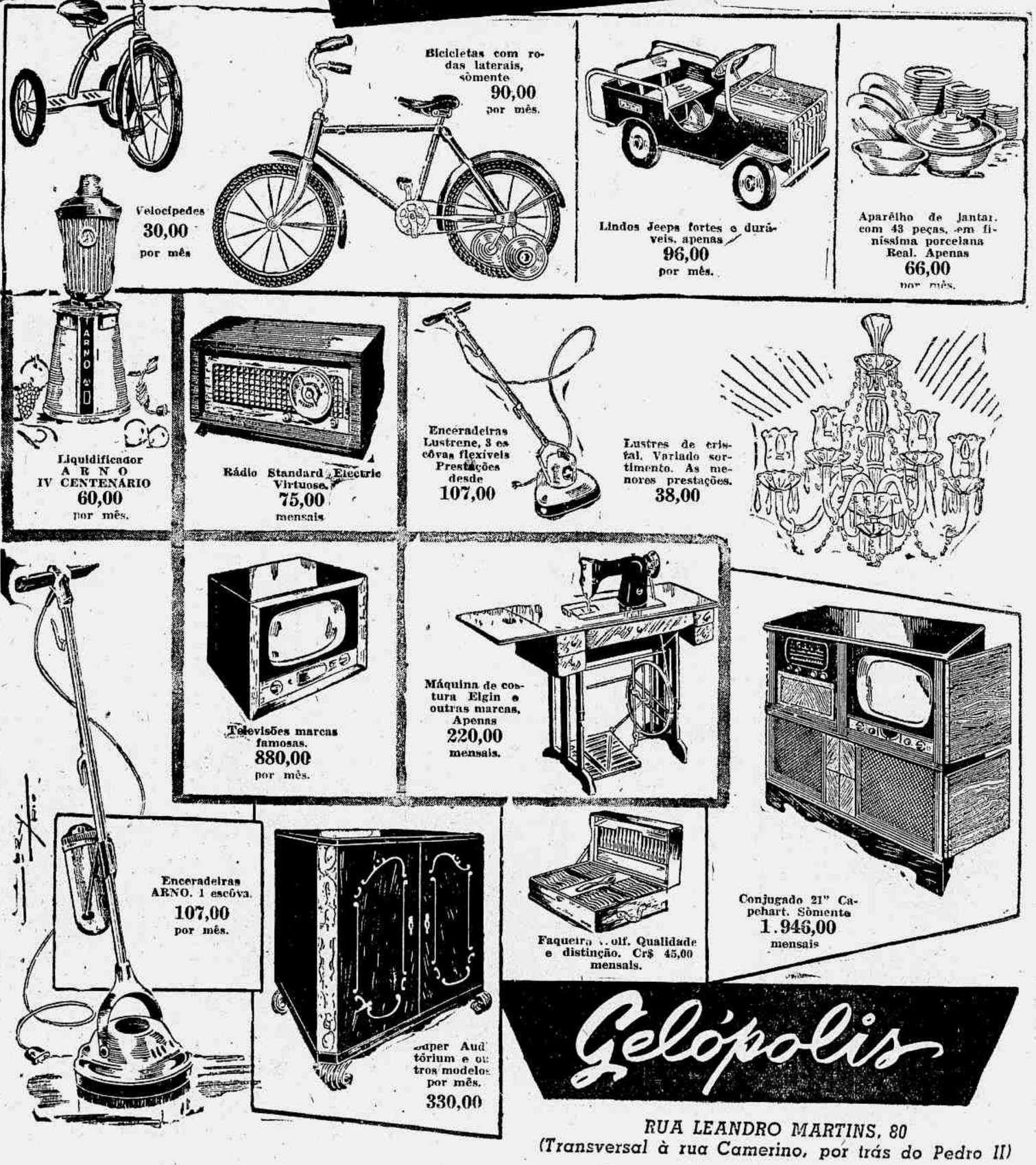

Gelópolis

RUA LEANDRO MARTINS, 80
(Transversal à rua Camerino, por trás do Pedro II)

Diário de Notícias
TERCEIRA SEÇÃO — DOMINGO, 27 DE NOVEMBRO DE 1955
ECONOMIA E FINANÇAS

SERÁ O BRASIL AUTO-SUFICIENTE EM FERTILIZANTES NITROGENADOS

ATÉ agôsto do próximo ano, deverá estar em pleno funcionamento a fábrica de fertilizantes nitrogenados que está sendo construída pela Petrobrás em terrenos da refinaria de Cubatão. Aproveitando os gases residuais da refinaria, a fábrica produzirá 375 toneladas diárias de fertilizantes nitrogenados e 35.000 metros cúbicos de gás de síntese, capacidade esta suficiente para atender às necessidades atuais do consumo nacional. Cêrca de sete milhões de dólares serão investidos pela Petrobrás na construção da fábrica, importância essa que será recuperada em curto espaço de tempo com os lucros dos produtos industrializados e também com a economia de divisas e aumento da produção agrícola do país. Na foto acima, um aspecto da fábrica em construção, vendo-se em primeiro plano as oito tôrres de absorção da unidade de fabricação de ácido nítrico, à esquerda o edifício da seção de combustão do amoníaco, tendo ao fundo a unidade de produção do nitrato de amônia e de mistura.

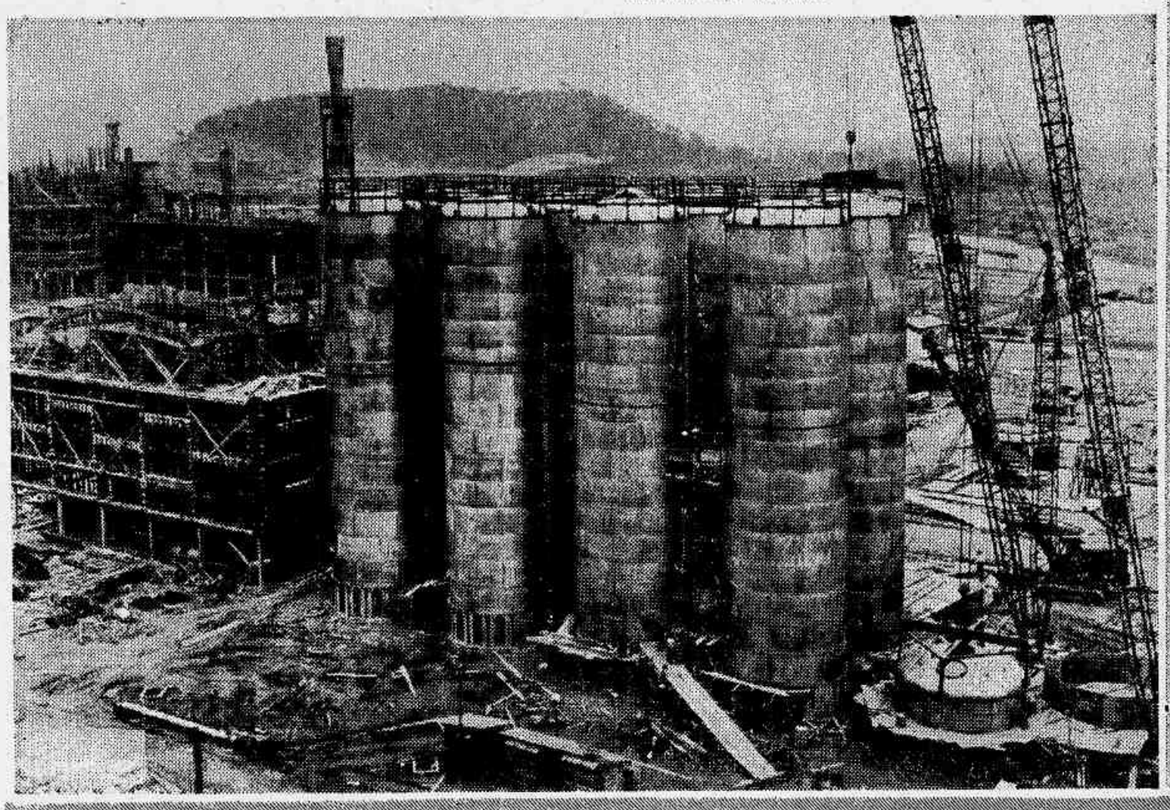

PRINCIPAIS FATOS DA SEMANA

● Regressando ao Brasil, após participar da última reunião do Fundo Monetário Internacional, o sr. Eugênio Gudin faz sérias críticas ao Banco Internacional.

● Declara o presidente da Cia. Vale do Rio Doce que exportaremos dois milhões e duzentas mil toneladas de minério de ferro em 1956.

● Foram incineradas pela Caixa de Amortização 1.440.200 cédulas, pesando quase 4 toneladas, no valor de 23 milhões de cruzeiros.

● Ultimam-se em Manaus os preparativos para a IV Conferência Nacional da Borracha, que terá lugar naquela capital de 5 a 10 de dezembro.

● Realizada uma reunião no Itamaratí para o exame e o preparo da agenda dos assuntos a serem discutidos com a missão econômica venezuelana que chegará brevemente ao Rio.

● Avaliada em 982 mil toneladas a safra nacional de trigo no corrente ano.

● Elevou-se a 1 bilhão e 500 milhões de cruzeiros a emissão de papel-moeda no período de 1 a 23 do corrente.

● Anuncia-se em Londres que na próxima quinta-feira realizará uma reunião, naquela capital, o conselho de administração da «St. John d'El Rey Mining Company».

● O México, com uma produção de 1.800.000 sacas de café, prepara-se para exportar para os EE. UU. 1.000.000 de sacas.

● Será realizada em Genebra, no princípio de 1956, uma conferência internacional destinada a estudar a redução geral de tarifas.

● Aprovado pelo ministro da Agricultura o Plano de Abastecimento de Carnes para 1956, visando à melhor distribuição e defesa do rebanho bovino.

● A superfície plantada de algodão, dos EE. UU. poderá ser reduzida em 1957 a 8.200.000 hectares, ou seja, mais de 36% inferior de 1953.

● Exportadas pelo Brasil apenas 810 mil sacas de café, aproximadamente, até o dia 20 do corrente, contra uma exportação de 1.900.000 sacas no mês de outubro.

● Assinado decreto pelo sr. Nereu Ramos regulando a fiscalização do impôsto de renda.

● Embarcada em Santos com destino à Argentina, uma grande partida de material ferroviário de construção nacional, no valor de 177 mil dólares.

Reinvestimentos dos Lucros na Mineração

ANALISANDO os balanços de 28 emprêsas que se dedicaram à indústria de mineração, no biênio 1953/1954, «Conjuntura Econômica», em seu último número, conclui pelo incremento das inversões totais nessa atividade de 28,3 milhões de cruzeiros, ou seja pouco mais de 10% sôbre o volume de investimentos no ano de 1953.

As inversões próprias da mineração de carvão apresentaram lucros da ordem de 1,7%, contra 0,7%, em 1953. Essa margem de lucro não possibilitou, entretanto, o pagamento de dividendos razoáveis aos seus acionistas, dando-se, por conseguinte, nessa indústria, o fenômeno do desinvestimento, o que ocorreu em face das dificuldades apresentadas durante a produção, cujo volume físico decresceu, no quinquênio 1949/1953, de 104 mil toneladas.

No último ano do referido quinquênio foram registrados nas apurações estatísticas quatro novos produtos-chumbo, columbita, galena e gêsso. Dos vinte e seis minerais ali relacionados, quinze mantiveram-se na escala ascendente, e sete na descendente. Dentre os primeiros, destacam-se o petróleo, água mineral, minérios de ferro e mármore. Êste último elevou-se de 20.300 toneladas, em 1949, para 41.800, em 1953.

Dos minérios que passaram a fazer parte das estatísticas, em 1953, o gêsso registrou maior produção — 74.800 toneladas. O chumbo, a galena e a columbita atingiram 2.948 toneladas, 14.773 e 29, respectivamente.

No que se refere aos minérios aplicáveis em joalheria, a prata foi a única que registrou um grande aumento de produção. O cristal de rocha ressurgiu nas apurações estatísticas de 1950, com 223 toneladas, mas passou para 731, em 1953. O ouro desceu de 3.707 toneladas para 3.604, no mesmo período, enquanto que o crômo sofreu ligeira alteração positiva, ou seja de 3.227 toneladas para 3.576.

A posição do sal não assinalou avanços, principalmente no Rio Grande do Norte e no Estado do Rio. Ao contrário, a sua produção sofreu nesses dois Estados, uma quéda que se pode estimar em 44.329 toneladas, entre o primeiro ano pesquisado do período e 1953.

A mica, que é, hoje, produto considerado de grande valor estratégico, vem sendo produzida em larga escala nos Estados de Minas Gerais e Espírito Santo, oscilando a sua produção, no quinquênio considerado, entre 1.363 toneladas, em 1949, e 1.972, em 1953. Também apresentaram aumentos a produção de xilita, talco e zircônio.

A produção de estanho destacou-se por um grande desenvolvimento, pois passou de 160 toneladas para 562, fato que veio demonstrar o interêsse que está tomando entre nós a referida mineração.

Os valores da produção dos três minerais de maior importância nessa indústria podem ser assim resumidos: ferro, 575,5 milhões de cruzeiros; carvão mineral, 411,5 milhões; e ouro, 173,3 milhões. Apesar das dificuldades encontradas pela indústria de mineração em nosso país, os investimentos registrados nesse setor, segundo as conclusões de «Conjuntura Econômica», se devem ao lançamento das reservas de provisões, que, em última análise, são os reinvestimentos dos lucros obtidos.

TARDA EM SER APROVADO O PROJETO DESTINADO A CRIAR A ELETROBRÁS

ASSISTÊNCIA TÉCNICA E FINANCEIRA DOS ESTADOS UNIDOS AO CAFÉ DA ABISSÍNIA

Gil Rodrigues Júnior

ARREGIMENTAM-SE os produtores africanos, visando conquistar um melhor lugar ao sol no mercado internacional do café, e, com êste objetivo em mira, vão ampliando as suas plantações e, concomitantemente, melhorando a produção. Há pouco tempo, a firma Edm. Schulter & Co., de Londres, fazia oportunos comentários a propósito da cafeicultura africana e das perspectivas que a mesma oferece, assinalando o apreciável aumento das áreas semeadas com café, não só "árabica", como as demais qualidades cultivadas no Continente Negro.

No segundo semestre do ano passado, o sr. Luís Toro V., conhecido homem de negócios de Manizales, grande centro cafeeiro colombiano, de volta de sua viagem a diversos países africanos — Congo Belga, Congo Francês, Quênia, Uganda e Tanganica — assim se manifestou através da imprensa: — "Creio que a situação do café será má, em futuro mais ou menos próximo. Dois fatôres, ambos de muita importância, darão causa a essa situação: a produção africana e o problema dos mercados." E acrescentou que todos os governos estão realizando grandes inversões no incremento da cultura cafeeira e no preparo de terras para lavoura; que está sendo dada grande importância ao aumento da produção de cafés suaves, para o que a África conta com terras tão adequadas como as da própria Colômbia; que o café é melhor cultivado lá do que nesse país e que os métodos de cultura são muito adiantados.

Melhor evidencia e comprova o que deixamos dito nas primeiras linhas dêste artigo a recente reunião, em Bruxelas, de representantes de países produtores de cafés africanos — Bélgica, França, Portugal, Inglaterra, Espanha, Libéria e Etiópia — em presença de observadores do Instituto Brasileiro do Café, do Bureau Panamericano do Café e da Fedecame, e na qual foram debatidos os diversos problemas atinentes à constituição de uma Federação Panamericana do Café.

Vejamos o que ocorre num dos países livres da África: a Abissínia ou Etiópia, que dizem ser o bêrço do café.

NATIVO NA REGIÃO

O cafeeiro é nativo nessa região, tendo sido explorado pelos abexins desde longos séculos, principalmente nas encostas das grandes montanhas, ao longo do Nilo Azul. Parece, entretanto, que o verdadeiro "habitat" da rubiácea se encontra na província de Kaffa, de onde teria sido levada para o Iemen, na Arábia, espalhando-se então, pelo resto do mundo.

A cafeicultura sistemática é recente na Etiópia. Em 1880, o "négus" Joanes iniciou, em vários pontos de Tembiano, a cultura do cacafé, que, mais tarde, pelo "négus" Necrelile, foi introduzida na região de Aroussi.

Posteriormente, o atual imperador Haile Selassié fêz plantações em terras da província de Harrar, onde as culturas já obedeciam a processos mais modernos. Os cafés da Etiópia são da espécie "arábica", sendo os melhores os chamados "Moca de Harrar", muito apreciados no norte da Europa, nos Estados Unidos e no Canadá. Os denominados "abissínios" são de qualidade inferior.

345.000 SACAS, POR ANO

Segundo dados do Bureau Panamericano do Café, a produção etíope foi, em média, de 345.000 sacas por ano no período compreendido entre 1945-46 e 1950-51, elevando-se a 750.000 sacas em 1954-55. Ainda de acôrdo com a mesma fonte, os Estados Unidos, em 1954, receberam da Abissínia 357.639 sacas, no valor de US$..... 30.749.438,00, contra, respectivamente, 455.586 sacas, e US$ 29.540.523,00, em 1953, verificando-se assim um decréscimo de quantidade,..... 97.947 sacas, ou 21,5% a menos, e um aumento de valor, US$ 1.208.915,00, ou mais 4,1%. Em outras palavras, em 1954 o café etíope alcançou melhores cotações no mercado estadunidense.

No primeiro semestre do ano passado, o imperador Haile Selassié visitou, oficialmente, os Estados Unidos, tendo solicitado o auxílio de técnicos e capitais americanos para desenvolver e melhorar a cafeicultura em seu império que tem no café um dos principais, senão o principal produto de exportação.

E o concurso americano já está se fazendo sentir. O govêrno etíope vem incentivando a cafeicultura através do Ministério do Comércio e Indústria, com a colaboração do Departamento de Agricultura dos Estados Unidos, proporcionando ajuda técnica e financeira aos lavradores.

DENTRO DE DEZ ANOS

De conformidade com cálculos recentemente feitos, a Etiópia pretende, dentro de dez anos, exportar uns 4 milhões de sacas, tão logo comece a produzir resultados as inversões de capitais norte-americanos para aumentar e melhorar a capacidade produtiva do país. Com êste fim, na região de Djima, que é o principal centro cafeeiro da Abissínia, vem funcionando um instituto de pesquisas, no qual já foram preparadas 10.000 mudas de café selecionado, de diferentes países, para serem utilizadas no programa de expansão.

Assim, com capital e assistência americana, vem a Etiópia, como os demais países africanos, se preparando para entrar, com maior fôrça, no mercado internacional do café.

DOCUMENTAÇÃO ESTATÍSTICA

Reatores Nucleares no Mundo

DE acôrdo com uma análise feita pelo «Atomic Industrial Forum», 42 reatores nucleares se acham atualmente em operações no mundo inteiro, havendo ainda 20 outros em construção e 48 em planejamento. Além dos Estados Unidos e da URSS, sòmente o Reino Unido, a França, o Canadá e a Suécia planejam a construção de reatores com potência suficiente para a produção de eletricidade. Segundo a referida análise, é a seguinte a distribuição dos reatores existentes ou em planejamento, por países:

Países	Existentes	Em construção	Em planejamento
Estados Unidos	29	9	16
Reino Unido	5	3	22
França	2	8	3
Canadá	2	1	1
Noruega	1	—	—
União Soviética (*)	1	1	—
Suécia	1	—	1
Suíça	1	—	1
Austrália	—	1	—
Bélgica	—	1	1
Índia	—	1	—
Itália, Holanda, Alemanha	—	—	3
	42	20	48

(*) Êste total, segundo o «Atomic Industrial Forum», foi anunciado pelo próprio govêrno soviético, acreditando, porém, a fonte de informação que aquêle país possui outros reatores, seja em construção ou em operação.

ENTRETANTO CONTINUA A CRISE DE ENERGIA ELÉTRICA

Ney Bassuino Dutra

A CRISE aguda de energia elétrica já nos vem castigando há alguns anos e continua entravando o progresso econômico da zona agrícola e industrial compreendida entre Rio e São Paulo. No entanto, as medidas corretivas que se impõem retardam, inexplicàvelmente. Dentre os principais responsáveis por tudo isso, pode-se apontar o Congresso Nacional, que até hoje não aprovou — ninguém sabe por que — o projeto de criação da **Eletrobrás.**

Diante dêsse panorama, interessante observar as atitudes das Associações e Confederações Comerciais e Industriais, que fingem nada estar vendo. Os dirigentes dêsses órgãos de classe só vêm a público para criticar o govêrno de cercear a «livre iniciativa». Há duas semanas precisamente, uma alta figura da Confederação do Comércio, em entrevista à imprensa, acusava o govêrno de responsável pela crise atual de energia, por «tolher e desanimar» a entrada de capitais privados. Ora, isso requeria uma contestação formal das autoridades. A Confederação Nacional do Comércio sabe muitíssimo bem que a iniciativa privada honesta, a iniciativa privada séria está vindo para o Brasil, como jamais se teve notícia em todo o curso de nossa história econômica.

AS MAIORES FACILIDADES

São inúmeras as organizações estrangeiras instaladas com empreendimentos industriais em nosso país, e sem conta o número das que estão para vir. Todo mundo sabe disso e a Confederação do Comércio é a primeira a saber. Não há, em absoluto, empecilhos governamentais, salvo para o petróleo, que, graças a Deus, a legislação atual não permite. Mas, não podemos admitir que com essas investidas se esteja querendo advogar a causa dos grandes trustes monopolísticos internacionais. Por isso, é leviandade dizer que o govêrno impede a livre iniciativa nos demais setôres econômicos. Os acionistas da Light não inverteram, nem estão invertendo capitais no Brasil, simplesmente porque não querem. Há mais de dez anos, aliás, que não sabem o que seja mandar um centavo para cá. Ao contrário, recebem todos os anos, religiosamente, fartos dividendos. Não podemos deixar passar sem reparos, os comentários que êsse dirigente da Confederação teceu com relação à grande usina construída pelo Estado em Paulo Afonso. A monumental obra realizada em Paulo Afonso não custou, como foi tendenciosamente propalado **mais de mil milhões de cruzeiros.** Custou, sim, 15 milhões de dólares, oriundos de um empréstimo externo, e mais uns recursos em cruzeiros, bem menores do que o empréstimo tomado no estrangeiro.

QUEM RECEBE EMPRÉSTIMOS?

Agora, comparem-se êsses números com o empréstimo efetuado no Banco Internacional de Reconstrução e Desenvolvimento, com o aval do govêrno brasileiro, no valor de 109 milhões de dólares, para as obras da Light, e mais um recente empréstimo em cruzeiros feito no Banco Nacional de Desenvolvimento Econômico. Será que a Confederação considera os empreendimentos feitos pela Light, com o empréstimo referido, obra da iniciativa privada? Enquanto o govêrno, com verbas infinitamente menores, construiu uma obra prima da engenharia e técnica nacionais, fruto do trabalho perseverante e patriótico de homens como Alves de Sousa, Marcondes Ferraz, Carlos Berenhauser e outros, usina que já vai levando a redenção a todo o nordeste brasileiro, a Light, com muito mais dinheiro, comprou material obsoleto, como a usina flutuante de

(Conclui na 4.ª página)

PROGRIDE A BACIA DO RIO DOCE CENTRO PARA NOVAS INDÚSTRIAS

Pimentel Gomes

DIZEM os geógrafos que o rio Doce nasce no Município de Barbacena, com o nome de Xopotó. Une-se ao Piranga e se torna caudal. Toma o nome de Doce, depois que passa Ponte Nova e recebe o Carmo. Corre, a princípio, em direção ao São Francisco. Após Valadares, curva-se para sudeste. Perto dos limites do Espírito Santo inflete para leste e vai ao Atlântico. Embora rio de planalto, na maior parte de seu curso, parece rio de planície. Quase sempre o curso é lento, as margens baixas, inundáveis, o aspecto, principalmente no Espírito Santos, solene, majestoso. Largo, então, de centenas de metros e com suas linhas cobertas de cacauais, navegável, lembra os grandes rios da Amazônia.

A bacia do rio Doce é relativamente pequena — apenas 87.000 quilômetros quadrados, 2.000 menos que Portugal. Mas seria grande na península ibérica, onde a bacia do Tejo tem 80.900 quilômetros quadrados e a do Ebro, 86.000. O nosso São Francisco tem uma bacia sete vêzes maior, mas dentro de sua relativa modéstia, a bacia do Doce é um dos trechos melhores e mais futurosos do Brasil. Merece a atenção das administrações públicas. Tem grandes, excepcionais possibilidades econômicas.

Pela clássica classificação climatológica do austríaco Kopper, cêrca de um têrço da bacia do grande rio tem clima do tipo A, isto é, quente e úmido. E' zona de cacauais, bananais e grandes florestas. Há gado. Há algum café. Amanhã poderá também ser terra de grandes seringais, de grandes culturas de dendezeiros, coqueiros da Bahia, pimenta da Índia, cravo e canela, e até de tamareiras nas zonas mais sêcas, como Colatina e o vale do Guandu, que é meio nordestino pelo aspecto.

CLIMA TEMPERADO

Ainda pela classificação de Koppen, dois têrços da bacia pertencem ao clima C — mesotérmico, temperado, portanto. Nos trechos mais altos o clima é, simplificando, Cb, isto é, temperado com verões frescos — menos de 22 centígrados em média, como os de Lisboa e Coimbra, e até mais suaves. Ora Ca — temperado com verões quentes, muito menos quentes porém, que os de Sevilha e Málaga. Têm clima mesotérmico municípios como Barbacena, Ubá, Viçosa, Ouro Preto, Caratinga, Itabira, Conceição do Mato Dentro, S. João Evangelista, Itambacuri e dezenas de outros. E' zona de cafeeiro, laranjeira e abacateiro. Mas também é zona de oliveira, figueira, macieira, pessegueiro, pereira, caquizeiro, ameixeira. As maçãs de Ouro Preto têm fama. Infelizmente, são poucas. Os pêssegos, peras, maçãs, figos e ameixas de Barbacena e Arapongas são deliciosos. Pode-se ter uva muito boa por tôda parte. Há oliveiras frutificando, em Ouro Preto. E os sobreiros, as árvores que produzem cortiça, crescem vigorosamente onde as plantaram. Houve florestas de araucárias, o nosso pinheiro do Paraná, admirável, invejável matéria-prima para celulose e papel. Todos os cereais são ou podem ser cultivados, principalmente o milho, o arroz e o trigo. Entre as leguminosas destaca-se a soja, que, antes da industrialização, foi a maior riqueza da Mandchúria — um dos trechos mais fêrteis e mais ricos do mundo. Em suma, a bacia do rio Doce pode produzir econômicamente tôdas as culturas dos climas temperado e tropical. Áreas assim privilegiadas não são comuns. E' necessário, porém, controlar a erosão, e com urgência.

Há bastante gado na bacia — mais de 1.600.000 bovinos. Pode ter o duplo, e gado muito melhor, produzindo, «per capita», muito mais leite e carne.

RICO POTENCIAL ELÉTRICO

Há grande riqueza hidrelétrica em potencial. Encontraram, nos desníveis estudados

(Conclui na 3.ª página)

Nosso País Figura Como Um dos Maiores Produtores de Feijão

MAIS de um milhão e meio de toneladas de feijão foram produzidas no Brasil em 1954. Essa colheita, a mais alta dos últimos tempos, é igualmente uma das mais elevadas do mundo. Nossa cultura do feijão rivaliza com as da Índia e da China, países onde mais se desenvolve. Alimento básico do brasileiro, o seu consumo aparente «per capita» vem sendo superior a 2 quilos mensais (2,25 Kg em 1954). O feijão integra com destaque a pauta agrícola de grande número de municípios e em 12 Unidades apresenta um valor anual que vai de 100 milhões a um bilhão de cruzeiros. Perto de 50 por cento do quantitativo nacional é produzido no sul (736 mil toneladas em 1954). Também considerável é a participação do Leste (402 mil toneladas); nessa região aparece o Estado de Minas Gerais como nosso principal centro de cultivo dessa leguminosa. Em 1954, a safra mineira (292 mil toneladas) foi inferior à de 1953, tendo sido superada pela do Paraná (337 mil toneladas). Todavia, a área de plantio paranaense continua menor que a de Minas, cujos 465 mil hectares correspondem a mais de um quinto da área conjunta do país (2,2 milhões de hectares).

Nos Estados do Nordeste a safra do ano passado foi particularmente favorável, a deduzir dos elementos apurados pelo Serviço de Estatística da Produção. Exceção feita do Maranhão, onde êsse tipo de lavoura se mostra estacionário, aumentos expressivos se registraram nas Unidades nordestinas, especialmente no Ceará, em Pernambuco e Alagoas.

Entre 1952 e 1954, o total do Nordeste subiu de 180 mil para 303,5 mil toneladas. No Centro-Oeste, a colheita de feijão avizinha-se de 100 mil toneladas anuais, dois têrços devidos a Goiás. Quanto ao Norte, a produção ainda é irrisória; pouco mais de 10 mil toneladas por ano.

Técnicos Japoneses Para a Construção Naval no Brasil

EMBORA haja atingido já certo nível na esfera industrial, a construção naval não se caracteriza entre nós por um desenvolvimento paralelo ao de outras atividades. O Brasil, entretanto, possui quase 7.500 quilômetros de litoral. Essa situação deveria ter sido suficiente para induzi-lo decididamente pelo caminho da atividade marítima intensa. O navio é, ainda, o meio mais econômico de transporte, e acresce que o Brasil luta com insuficiência de seus sistemas ferroviário e rodoviário. O Oceano Atlântico é o eixo vital do mundo desde que o sulcaram as carabelas ibéricas.

Estas sucintas premissas poderiam ter servido de inspiração ao relatório que técnicos japoneses prepararam, assinalando as possibilidades de erguer um grande centro de construções navais mercantes, no Rio. Seriam utilizadas nessa obra as atuais instalações da ilha do Viana, na baía da Guanabara. Os técnicos nipônicos passaram nela seis meses, realizando estudos, necessários à elaboração de seu relatório. A ilha do Viana oferece todos os requisitos indispensáveis à criação de tão importante indústria. Suas dimensões e a profundidade das águas circunvizinhas são perfeitamente aptas à construção dos diques e pavilhões.

Os técnicos japoneses prevêm inicialmente a construção de unidades de 2.000 a 2.400 toneladas, especialmente úteis para a navegação de cabotagem. Ora, a frota mercante brasileira está a exigir as mais rápidas medidas de modernização. Atualmente dispõe de 233 unidades com mais de 100 toneladas de deslocamento e um total de 588.000 toneladas para atender ao transporte anual de 4.800.000 toneladas, excluído o petróleo. Não há necessidade de insistir na modicidade dessa tonelagem transportada, tratando-se de um país da importância econômica do Brasil. Por outra parte, as substituições de novas unidades levam-se a cabo sem a celeridade exigida pelas circunstâncias.

Nessas condições reveste à máxima oportunidade a vinda dos técnicos japoneses ao Rio. Seu parecer, que também menciona a possibilidade de construir, em prazo não muito dilatado, unidades mercantes de 5.000 toneladas de todos os tipos, inclusive frigoríficos, recebeu opinião favorável das autoridades responsáveis, bem assim promessas de estímulo quanto à solução de alguns problemas prévios.

Capacidade de Produção da Refinaria de Manaus

FOI recentemente assinado pelo Banco Nacional de Desenvolvimento Econômico o contrato de financiamento da refinaria de Manaus (Cia. de Petróleo da Amazônia), no valor de 70 milhões de cruzeiros. O custo total da instalação e montagem da refinaria, que terá a capacidade de 5 mil barris diários, será de 110 milhões de cruzeiros. Sua capacidade de produção de derivados segundo estudos procedidos pelo BNDE, será a seguinte:

Derivados	barris p/dia	litros p/ano
Gasolina	2.770	145.200.000
Querosene	228	11.950.000
Óleo diesel	414	20.700.000
Óleo combustível	950	49.750.000
TOTAL	4.362	228.600.000

Máquinas — Motores — Ferragens — Instalações — Material Elétrico — Hidráulica — Acessórios

Quando é necessária operação suave e silenciosa...

WORTHINGTON

a bomba que se impõe!

Operação suave e silenciosa, precisão, segurança, baixo custo de manutenção e assistência técnica permanente e perfeita, são características que tornam as bombas WORTHINGTON ideais para residências e edifícios em geral. Instale WORTHINGTON, para ter a certeza de que instala a melhor bomba — e a mais durável!

WORTHINGTON

Emblema de valor no mundo inteiro!

WORTHINGTON, S. A. (MÁQUINAS)
RIO - S. PAULO - P. ALEGRE - RECIFE
R. Sta. Luzia, 685 - Tel. 32-4394

FÁBRICA - Av. Suburbana, 5451 - RIO DE JANEIRO

"Jato-bomba", de 1/2 H. P., especial para residências e edifícios.

Aço DE VOLTA REDONDA

Com prazer atenderemos a qualquer consulta sôbre:

- FOLHAS DE FLANDRES
- PERFILADOS
- CHAPAS GROSSAS E FINAS, A FRIO E QUENTE
- BOBINAS LAMINADAS A FRIO E QUENTE.

AMIMPEX S. A.
INDÚSTRIA E COMÉRCIO
Rua Ubaldino do Amaral, 20 e 20-A
Fones: 52-8943 - 42-8707 e 32-6046
RIO DE JANEIRO - D. F.

DISTRIBUIDORES DA
COMPANHIA SIDERÚRGICA NACIONAL

ETICA prop.

Examinando-o... V. verifica que o novo

TRI 55 CLAD
MARCA REGISTRADA

é mais leve e compacto

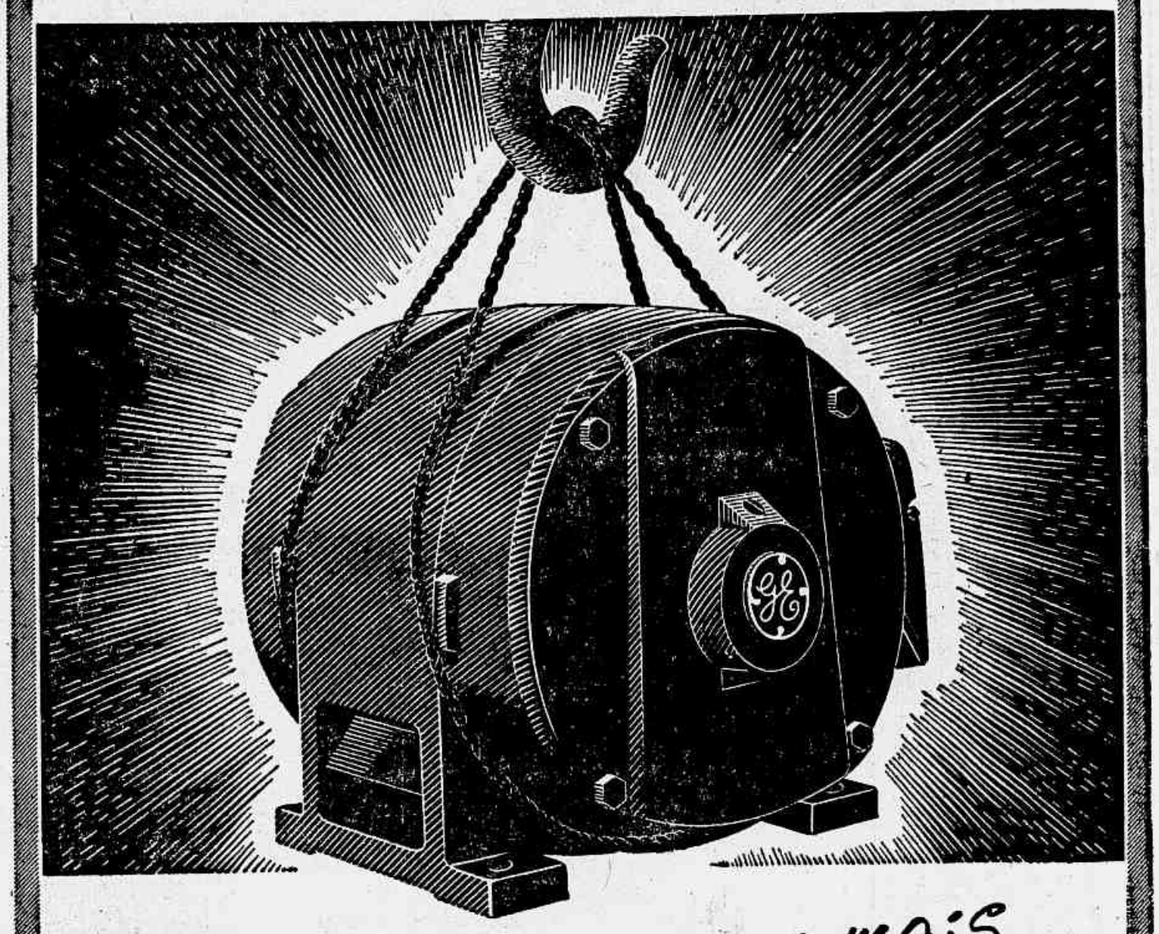

Há razões para estas reduções em pêso e volume: novos processos de fabricação e utilização de novos e revolucionários materiais permitem ao TRI-CLAD 55 oferecer-lhe a mesma potência em uma carcaça menor e mais conveniente. Facilita o manêjo, economiza despesas de transporte e, tornando mais simples a instalação, requer menor espaço para armazenagem.

e mais

melhor desempenho
maior durabilidade
menor manutenção

Nosso mais importante produto é o progresso

GENERAL ELECTRIC S. A.

RIO DE JANEIRO — S. PAULO — RECIFE — SALVADOR — P. ALEGRE — BELO HORIZONTE

O LÍDER DOS MODERNOS MOTORES ELÉTRICOS
TRI 55 CLAD
CURITIBA

Novamente! DISPONIVEIS NO BRASIL PARA ENTREGA IMEDIATA OS AFAMADOS

Ferramentas Ferragens em geral
COFERMAT
RUA BUENOS AIRES, 154
AVENIDA GOMES FREIRE, 275-A
NESTES ENDEREÇOS MELHORES PREÇOS

Remeta por avião:

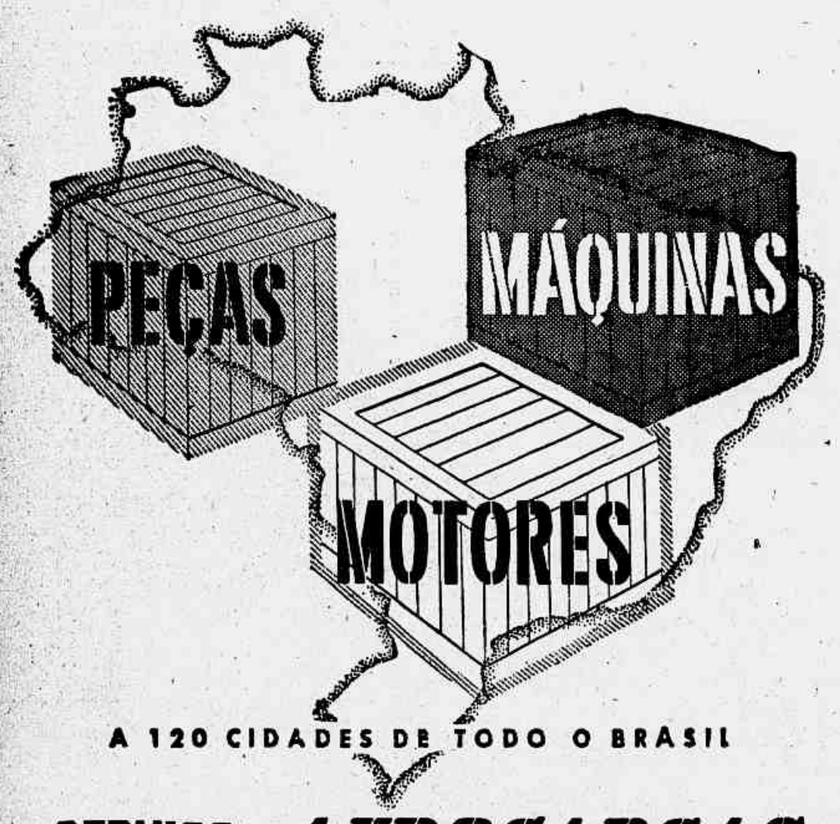

A 120 CIDADES DE TODO O BRASIL

SERVIÇO *AEROCARGAS*

MAIS EFICIÊNCIA — MAIS ECONOMIA — MENOR PRAZO DE ENTREGA

NACIONAL TRANSPORTES AÉREOS

Av. Beira Mar, 514 — Tel. 52-4868 — RIO DE JANEIRO

REFRIGERAÇÃO AR CONDICIONADO

Carrier

A Cia. Propac executa todos os trabalhos de instalação e manutenção.

ENGENHARIA
INSTALAÇÕES
VENDAS
Rua Camerino, 71
Tel. 43-4990
MANUTENÇÃO
MATERIAIS
PEÇAS
GÁS FREON

Oficinas: Rua Camerino, 81
Tels.: 23-1761 - 23-4401

COMPANHIA PROPAC
(COMÉRCIO E REPRESENTAÇÕES)
Distribuidora exclusiva dos produtos Carrier

FÁBRICA DE GACHETAS E BUCHAS DE COURO PARA BOMBAS, PRENSAS, ÔNIBUS E MACACOS

Gachetas para qualquer tipo de Bombas de água, gasolina, óleo e ar de alta pressão. Arruelas de couro para todos os fins.
ANTONIO SILVA — Rua Buenos Aires, 156 — Sobrade
Tel.: 43-2116 — Rio de Janeiro.

BOMBAS PARA ÁGUA — AUTOMATICOS BÓIAS — ACESSÓRIOS

INSTALAÇÕES
ATACADO E VAREJO

EMP. PAULICÉIA MAT. ELÉT. LTDA.
Rua Buenos Aires, 156 — 1º andar — Tel.: 43-3635.
Próximo à rua dos Andradas.

FICHET SCHWARTZ - HAUTMONT

CONSTRUÇÕES METÁLICAS EM GERAL
ESTRUTURAS PARA EDIFÍCIOS INDUSTRIAIS
GALPÕES STANDARD PADRONIZADOS
SILOS METÁLICOS
TÔRRES METÁLICAS
PONTES ROLANTES
RESERVATÓRIOS E TUBULAÇÕES GROSSAS
ESQUADRIAS DE FERRO E ALUMÍNIO
PERSIANAS DE ENROLAR
CARROSERIAS BASCULANTES
E Respectivos
APARELHOS HIDRÁULICOS DE LEVANTAMENTO

FILIAL
Rio — Rua México, 148 — 9.º
— Grupo 906 — Tel.: 22-9710

MATRIZ
São Paulo
FÁBRICAS
Santo André

COFERMAT

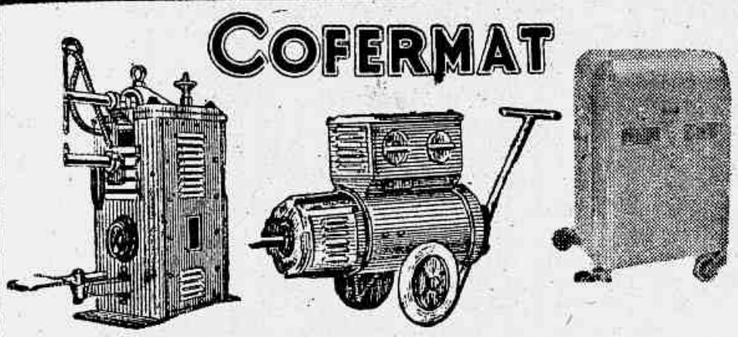

Máquinas e Acessórios para Solda Elétrica

RUA BUENOS AIRES, 154 — TEL.: 43-2968 - RIO DE JANEIRO

furadeiras elétricas estacionárias

LOJA SANVAS
SANSON VASCONCELLOS
COMÉRCIO E INDÚSTRIA DE FERRO S. A.
RUA FRED CANECA 47/49 — RIO

máquinas Fortuna para CHANFRAR COURO

fabricação ALEMÃ legítima

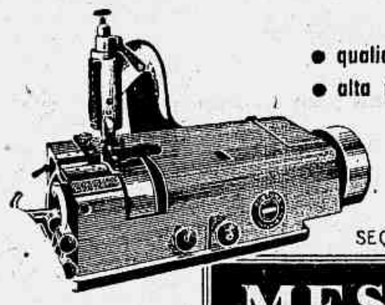

- qualidade garantida
- alta precisão

SEÇÃO DE MÁQUINAS
MESBLA
Rua das Marrecas, 18/20

TRATAMENTO DE ÁGUAS
PARA CONSUMO, PISCINAS, INDÚSTRIAS, ETC.

EQUIPAMENTOS ORGATECO

Os mais perfeitos para
Filtração, decantação, abrandamento, desferrização, desmineralização total.
Material puramente nacional, com exceção das resinas. Estoque permanente.

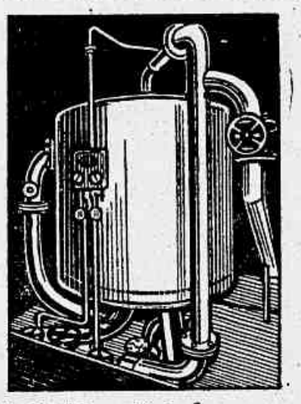

BOMBAS AVELAGUS LTDA.
Rua Fernandes Guimarães, 91 - Tel.: 26-2349 - Botafogo

ESCOLHA O TÔRNO IDEAL PARA SEU SERVIÇO
VISITE A MAIOR EXPOSIÇÃO DE
Tornos Mecânicos
COM DEMONSTRAÇÕES PRÁTICAS
PANAMBRA S. A.
PRAÇA JOÃO PESSOA, 9-A — TELEFONES: 42-0190 - 52-0199

GRUPOS GERADORES — MERCEDES BENZ
ENTREGA IMEDIATA
16 KVA — 40 — 50 — 60 — 70 — 80 — 100 — 110 — 125 KVA.
OUTRAS MARCAS: — 3 KVA — 5 — 10 — 12 — 15 — 18 — 20 — 25 — 30 — 35 — 50 — 60 — 125 — 200 — 380 — 540 KVA — 7.000 — 800 KVA.
BAIXA ROTAÇÃO — 50 OU 60 CICLOS
ASSISTÊNCIA TÉCNICA — ATENÇÃO INTERIOR — PEÇAS SOBRESSALENTES
UNICOM Assembléia, 104 — Salas 1.012 e 1.014 — Tels.: 22-3072 — 52-2424 e 52-4475.
End. Teleg.: — «MOTORMERCEDES» — RIO DE JANEIRO
Preços excepcionais a Revendedores, Instaladores, Repartições Públicas e Ministérios.

PROGRIDE A BACIA DO RIO...

(Conclusão da 1.ª página)

e em águas mínimas, um potencial de 750 mil C.V. — 551.470 quilowatts, talvez 3.300 milhões de quilowatts - hora anualmente. Representa o esfôrço de 15 milhões de operários. Açudes, reflorestamento das nascentes dos rios e as cachoeiras não estudadas permitirão dobrar o potencial. Presentemente, há funcionando a usina Sá Carvalho com 28.000 KW de potencial. Em conclusão, a usina Santo Antônio, com 100.000 KW. Há outras menos importantes. Muito, muitíssimo há a fazer. Só a Eletrobrás poderá fornecer os recursos necessários, para o rápido aproveitamento de tão grande riqueza. As reservas minerais da bacia do rio Doce são excepcionalmente grandes. As jazidas de bom minério de ferro ultrapassam os 10 mil milhões de toneladas. Há, ainda, manganês, níquel, titânio, cobre, ouro, alumínio, bismuto, berilo, columbita, urânio, radium, amianto, mica, quartzo, grafita, pedras coradas...

NOVAS INSTALAÇÕES INDUSTRIAIS

Na abundância das mais diversas matérias-primas e a riqueza de energia hidrelétrica em potencial permitem um rápido desenvolvimento industrial. Já existem diversas usinas siderúrgicas entre as quais se destacam, como muito importantes, a Monlevade e a Acesita. Muito bem situada, tendo em vista a exportação de seus produtos, há a de Vitória, no Espírito Santo, em fase de grande expansão. Poder-se-ia ter aí uma usina que fabricasse 1.500.000 toneladas de ferro gusa visando o mercado brasileiro e os estrangeiros. Técnicos da UNESCO julgam Vitória ideal para a instalação de grandes usinas siderúrgicas com a finalidade de exportar seus produtos. A indústria da celulose e do papel tem grande futuro. Ultimamente, instalaram na bacia, além de outras, 3 centrais elétricas, 2 usinas siderúrgicas, 1 fábrica de madeira compensada, 43 serrarias, 1 usina de açúcar, 1 lapidação de pedras preciosas, 3 beneficiamentos de mica, 2 charqueadas, 3 fábricas de laticínios, 14 máquinas de beneficiar arroz e 50 máquinas de beneficiar café.

Grande parte da bacia é povoada por descendentes de alemães, italianos e poloneses. O povoamento começou no planalto. Atingiu a zona mais quente da bacia. Há possibilidade, portanto, de instalar, na bacia do rio Doce, pelo menos mais uns 200 mil a 300 mil europeus, que viessem trabalhar em culturas de clima temperado e nas novas indústrias. A bacia do rio Doce tem extraordinárias possibilidades econômicas. Faz-se mister intensificar o aproveitamento.

DR. OSCAR ESPINDOLA
Ortopedia — Fraturas — Membros artificiais — Amputações cinepláticas
Cons. Av. Rio Branco, 257 — S. 201 — 2as., 4as. e 6as. — 16 às 19 horas — Tel.: 42-0356. Res. — Tel.: 58-0294

DR. GILVAN TORRES
Impotência — Doenças do sexo e Urinárias — Pré-nupcial — Assembléia, 98, sala 72. Tel.: 42-1071, das 9 às 11 e 15 às 18

BOMBAS BERNET
FÁBRICA MATTOSO, 60
RIO

BOMBAS HIDRÁULICAS Centrífugas
GARANTIDAS INOXIDÁVEIS SILENCIOSAS
DANCOR INDÚSTRIA BRASILEIRA

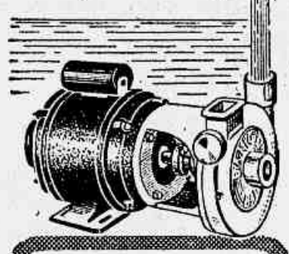

Com motor elétrico monofásico de 1/4 a 1 HP trifásico 0,75 a 5 HP
Para maiores detalhes, peça-nos catálogos
À VENDA NAS BOAS CASAS
Fabricadas e garantidas por
MECÂNICA INDUSTRIAL DANCOR LTDA.
End. Teleg. "DANCOR"
Cx. Postal 5090
Rio de Janeiro — Brasil
Alfa

Unguento Cruz
Para feridas, dartos, fricíras, eczemas — Limpa e aformoseia o rosto.

UM LEGÍTIMO BRAZÃO QUE HONRA A INDÚSTRIA VITI-VINÍCOLA

- Verde
- Bonarda
- Branco sêco
- Reserva
- Quinado
- Clarete suave
- Clarete sêco
- Moscatel
- Conhaque
- Grande Vinho Moscato
- Vermute
- Bagaceira

BRAZÃO
PREÇOS ESPECIAIS para revendedores ou companhias que pretendam fazer compras de certo vulto para as Festas.
Produto das granjas da Cooperativa Viti-Vinícola Aurora Ltda. (Bento Gonçalves-R. G. do Sul)
MACHADO CARNEIRO S. A.
Rua Acre, 90-7º and.-Sala 701
Tel.: 43-2482 - RIO.

DR. ALVARENGA FILHO
CLÍNICA DE CRIANÇAS
Cons.: Rua Araújo Pôrto Alegre, 70, salas 814-15. Telefone: 22-5954, 2as., 4as. e 6as., das 15 às 18 horas. Residência — Tels.: 37-5558 ou 26-8083

ORTOPEDIA HOEGEMANN
Perna «JUPA» para amputados acima do joelho, com válvula de sucção e joelho fisiológico à prova de queda. Última novidade da ortopedia alemã.
Braços e mãos artificiais.
Coletes e cintas ortopédicas para dores lombares e escoliose.
Aparelhos de paralisia infantil, de suporte e descarga.
Palmilhas para pés chatos e cansados.
Palmilhas de correção.
Palmilhas confeccionada em espuma de borracha.
Fundas para hérnias.
Botas ortopédicas de correção.
ESCRITÓRIO: — Rua Senador Dantas, 80 — 14º andar — Aptº 1.408 — Têrças-feiras, das 8 às 10 horas; quintas-feiras e sábados, das 8 às 11 horas. — Tel.: 52-1834.
OFICINA E RESIDÊNCIA: — Rua Anspençada Melo, 4 — Olaria — Tel.: 30-3567 — Rio de Janeiro.
ATENÇÃO: — Médicos e Hospitais do interior peçam nosso CATALOGO.

DYNAMOGENOL
RESTAURA AS ENERGIAS DO CÉREBRO, DOS MÚSCULOS E DO SANGUE.
É a tônica de todos, velhos, moços e crianças.

CASA DAS POLIAS
VARIADO «STOCK» DE POLIAS
Madeira — Ferro ou Alumínio
FABRICAÇÃO PRÓPRIA
Avenida Presidente Vargas, 986 — Tel.: 43-5077

500% de LUCROS!

É quanto dá a venda de caldo de cana
E V. pode ter êsse lucro, instalando o Moto-Engenho LILLA. O Moto-Engenho LILLA, graças ao pouco espaço que ocupa e à sua construção fechada, é a máquina apropriada para o rendoso comércio do caldo de cana. Atrái a freguesia e valoriza o estabelecimento. A garapa já sai gelada e filtrada. 2.000 possuidores satisfeitos.

Cia. LILLA de Máquinas — INDÚSTRIA e COMÉRCIO — Fundada em 1918
RUA PIRATININGA, 1037 — Cx. P. 230 — S. PAULO
OFICINAS E FUNDIÇÃO EM GUARULHOS - S. PAULO
TEMOS TAMBÉM: Torradores e moinhos para café. Máquinas de picar carne para indústrias e açougues. Motores elétricos e outras máquinas para fins comerciais, industriais e agrícolas

DESQUITES
DR. MANSUR MATTAR
ADVOGADO
Anulação de casamento — Questões de Família — Das 16 às 19 horas — Avenida Rio Branco, 277 — 7º andar — Sala 703 — Telefone: 42-1151.

Prof. Dr. Henrique Roxo
Clínica Médica — Doenças mentais e nervosas — Dá consultas somente com hora marcada, nas 2as., 4as. e 6as. das 14 às 20 horas, no largo da Carioca, 6 — Salas 107 e 108 — Telefone: 22-6860 — Tel.: res.: 37-6513.

NOVO TRATAMENTO DA DOR DE CABEÇA, SINUSITE E OZENA
Por simples inalação. Coloca-se em cada orifício do nariz um pedacinho de algodão embebido em Anapyon puro, 3 ou mais vêzes por dia. Respirando-se com a bôca fechada, os vapores de Anapyon sobem abrangendo tôda a região naso-faríngea. A dor de cabeça simples desaparece com poucas aplicações. Seja ela devido ao álcool, ao fumo, perturbações do fígado, do estômago, dos resfriados, etc. A sinusite com uma semana de tratamento, mais ou menos. A Ozena em dois meses.
Trata-se do mesmo Anapyon contra piorréia, tártaro, mau hálito, inflamação da garganta e do ouvido.
DR. PEDRO CORRÊA NETTO

O máximo de confôrto para V.
Cadeira do Papai
MARCA EXCLUSIVA, REG. N.º 149.799

- regulável
- molejo especial
- padrões variados e modernos
- em marfim ou imbuia

EXIJA ESTA MARCA — CADEIRA DO PAPAI PAT. REG. 1278 IND. DE MÓVEIS "ITÁ"
Um produto da
IMI
INDÚSTRIA DE MÓVEIS "ITÁ"
CAIXA POSTAL, 4384 — SÃO PAULO
À VENDA NAS BÔAS CASAS DO RAMO
Representante: — ARÃO GANDELHMAN
AVENIDA N. S. DE COPACABANA, 379 — APTº 1.003 — RIO.

Tenha em seu lar um lustre de cristal da Bohêmia!

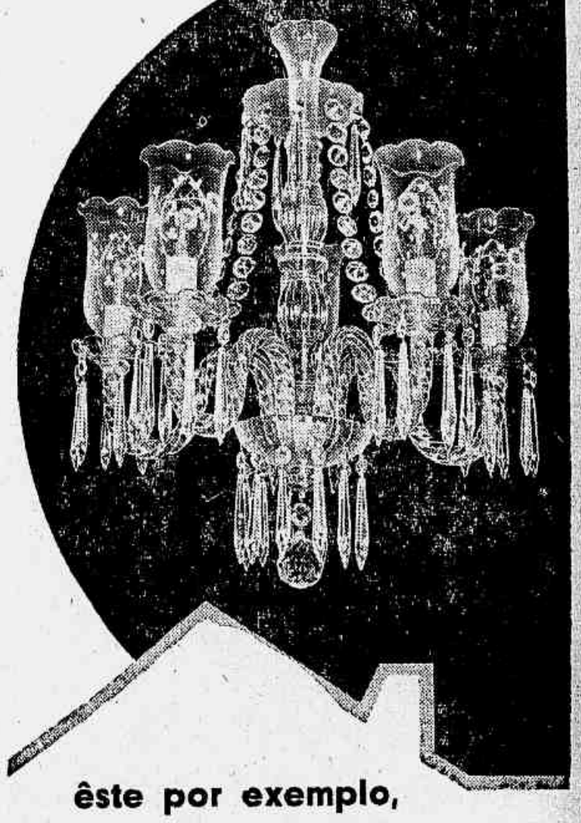

êste por exemplo,
com 5 lâmpadas, correntes de contas, pingentes ricamente lapidados, por apenas Cr$ 3.000,00 ou em prestações de Cr$ 250,00 mensais.
Sem juros - Exatamente como anunciamos
E mais 45 maravilhosos modêlos de nossa exclusiva montagem
S. SIMON
"SÓ VENDE LUSTRES DE CRISTAL"
Av. Presidente Vargas, 529 - 3.º andar
(ENTRE AVENIDA RIO BRANCO E URUGUAIANA)

Tarda em ser Aprovado o Projeto Destinado a Criar a Eletrobrás

(Conclusão da 1.ª página)

«Piraquê», que nem mais se ouve falar, e realizou essa aberração hidráulica, que é, sem favor algum, a usina elevatória de Santa Cecília, condenada pelos técnicos da Divisão de Águas, porque consome um têrço da energia que produz e reduz o rio Paraíba em 160 m.c.s. (quatro vêzes mais do que seria retirado para Caraguatatuba). E' claro que quem vai pagar a usina de Paulo Afonso é o consumidor de energia nas regiões por ela servidas, mas teremos em pouco tempo um empreendimento exclusivamente nacional. E acaso não será, também, o consumidor energia quem vai pagar as obras da Light? A usina de Paulo Afonso não é fruto de «jacobinismo» e sim de patriotas do mais elevado quilate.

SEGURANÇA NACIONAL

São óbvios os receios que já se impõem a todos os brasileiros, do ponto de vista da segurança nacional, êsse acúmulo de serviços essenciais nas mãos de uma emprêsa estrangeira, não tanto pela posição monopolística que acarreta, mas, sobretudo, pela influência que vai sendo exercida na estrutura da produção industrial. Numa semana de racionamento nada menos de oito indústrias nacionais foram punidas, segundo divulgaram os jornais, pela Light, com cortes de energia. O presidente do Conselho de Águas e Energia declarou a alguns vespertinos desta capital que por pressão do Conselho da Light ia construir duas novas usinas, sendo uma termo-elétrica. Até aí nada de extraordinário. O que se precisa saber é se as novas usinas vão ser compradas com novos empréstimos contraídos no Banco de Reconstrução, com o aval do govêrno brasileiro, ou se vão ser edificadas com capitais investidos pelos acionistas da Light, para fazer jus à tão decantada iniciativa privada dos capitais estrangeiros. Sim, porque se fôr para construir essas obras com novos empréstimos, então o govêrno que os tire e êle mesmo se encarregue dêsses trabalhos.

USINA DO SALTO

O Brasil inteiro tem consciência de que a Light obstou a construção da usina do Salto para a Central do Brasil, a fim de manter o seu monopólio. Essa emprêsa já dispõe de alguns empreendimentos que lhes garantem, pelos anos a fora, dividendos altamente remuneradores. Se quiser trazer novos capitais (não de empréstimos) para explorar concessões que já lhes foram outorgadas, tanto melhor. Se não quiser, dá no mesmo. Apenas desejamos que não interfira em nossa política e não procure interpor-se nas decisões governamentais, mormente quando essas decisões visem a construção de novas hidrelétricas para o Estado. Se assim proceder, será merecedora do nosso respeito, e seremos nós os defensores mais intransigentes dos seus direitos adquiridos. Do contrário, continuará a insuflar a ira popular, que não é pequena.

CARAGUATATUBA

Já que estamos tratando de energia elétrica, vamos aproveitar para voltar ao assunto por demais debatido da construção da usina de Caraguatatuba, que o govêrno de São Paulo prometeu realizar para o povo bandeirante. Depois que se iniciaram os ajustes para a concretização da obra, surgiram protestos contra o desvio da 40 m.c.s. das águas do rio Paraíba. Dentre os que se insurgiram contra a derivação de águas acha-se o sr. Edgar Teixeira Leite, que tem desenvolvido uma atuação notória no caso. Trata-se realmente de assunto bastante complexo, e por isso mesmo precisa ser discutido com ponderação, serenidade e bom senso. O rio Paraíba desempenha papel mui relevante na economia de uma das mais prósperas regiões do País, e embora não represente à primeira vista, constitui uma temeridade o desviar contínuo das águas dêsse rio. E' claro que na ânsia de corrigir uma situação monopolística conseguida pela Light, não podemos livrar-nos de um mal cometendo outro igual ou maior. No próprio rio Paraíba podemos construir outras hidrelétricas sem precisar desviar águas do seu curso natural. Por isso, muito acertado o ato do presidente da República em que, atendendo ao apêlo do sr. Teixeira Leite, instituiu uma comissão para dar parecer a respeito. Aguardemos o parecer. Mas, qualquer que seja o resultado final, o govêrno de São Paulo não fica impedido de construir para os paulistas uma grande hidrelétrica. São Paulo é o segundo Estado da União em potencial hidráulico. Se Caraguatatuba não fôr tècnicamente aconselhável, a solução é procurar outro ponto entre os muitos existentes em São Paulo, para a construção da usina. Aqui continuamos cobrando êsse empreendimento, e com prazer também estaremos para aplaudir se fôr realizado.

MAIORES CRÉDITOS

O govêrno, que tem tomado medidas de grande alcance no terreno da energia elétrica, tanto que vem autorizando, constantemente, o Banco Nacional de Desenvolvimento Econômico a conceder créditos para uma série de empreendimentos hidrelétricos, poderia autorizar êsse mesmo Banco a conceder, imediatamente, um empréstimo à Central do Brasil para construção de uma hidrelétrica própria, e ao mesmo tempo autorizava a referida Estrada de Ferro a comprar no Japão ou na França o equipamento necessário. Êsse ato oficial sempre seria lembrado pelo povo, a Central faria enorme economia em suas despesas futuras, com evidente vantagem para o Tesouro.

GRÁTIS 16 FOTOGRAFIAS
DO SEU FILHINHO
Êste anúncio dá direito, COMO PROPAGANDA, SÔMENTE ATÉ' 15 de Dezembro de 1955, a 15 fotos pequenas em diferentes pôses e um no tamanho máximo, 18x24, pagando SÔMENTE O FILME, CR$ 80,00.
FOTO KORRÊA
RUA EVARISTO DA VEIGA, 83 — 2º AND. — GRUPO 301-A — CINELÂNDIA — TEL.: 22-2236.
NÃO E' PRECISO MARCAR HORA
Diàriamente, de 10 às 18 horas e aos sábados, de 10 às 13 horas. (Entregamos em poucos dias).

...ainda são os grandes presentes!
VINHOS
WHISKYS
CHAMPAGNES
LICORES
das melhores marcas do mundo
PINTO BASTOS S. A.
DESDE 1902
Beneditinos, 26-A
Tel. 43-4414

Consultas e Respostas

CASCUDINHO

Sra. A. B. Moura

GUARATINGUETA' (S. P.)

As fruteiras de seu quintal estão sendo atacadas por um cascudinho terrível, que devora tudo em poucos instantes, deixando as fôlhas nas nervuras. Foi assim o ano passado e está sendo assim, agora, com a diferença de que o ataque se estende ao abacateiro, laranjeira, tangerineira, limoeiro e mangueira, todos carregadinhos de frutos, mas ameaçados pela praga aparentemente incontrolável. Faça o seguinte: Adquira, no comércio local ou em São Paulo, o preparado chamado PO' BORDALEZ e aplique sôbre as árvores ameaçadas, de acôrdo com as instruções que acompanham. Adquira também cal virgem e depois de queimá-la junto à pasta um pouco de sulfato de cobre diluído, para depois pintar os troncos das árvores frutíferas. Não conhecemos o solo em que as árvres se fixam, mas seria de bom alvitre que a senhora o melhorasse com uma viragem superficial e a mistura de algumas gramas de salitre do Chile por pé de fruteira que possuir. A cal que sobrar da pintura, pode ser espalhada no terreno.

GATO DOENTE

Sra. D. Garcia

NITERÓI (R. J.)

Possui a senhora um gato de pouco menos de um ano de idade, o qual vem apresentando ultimamente, umas feridas no pescoço. A moléstia parece que está aumentando, pois as feridas se reproduzem constantemente e o pêlo do animal está caindo, «como a indicar uma gafeira», no dizer da senhora. Faça o seguinte: Vá ao Instituto Vital Brasil, aí em Niterói, e adquira o remédio CURUBAN. Procure, antes, falar com alguém do Instituto e conte o que está se passando com o gato. Talvez seja necessário examinar o animal, para um diagnóstico mais perfeito e conseqüentemente melhor medicação, inclusive sôbre a alimentação do bicho, da qual a senhora não fala em sua carta, deixando-nos em dificuldade para indicar-lhe o que êle deve comer.

FLIT

Sra. M. P. Pilares

MEIER (D. F.)

Pede-nos a senhora uma cópia que, honestamente, não podemos, de maneira nenhuma, ensinar-lhe, pelo motivo simples de que não dispomos das indicações industriais e segrêdos de fabricação, de que todo preparado se reveste: Quer aprender a fabricar Flit em casa. Mesmo que dispuzéssemos das indicações, ficaria tão caro o inseticida assim preparado, que a senhora desistiria da iniciativa, antes mesmo de pô-la em execução. Não é sensata tal coisa. O melhor, mil vêzes melhor, é comprar o FLIT já feito e bem feito, no comércio. Nada melhor do que isso.

SAÚVAS

Sr. L. Meneses

REALENGO (D. F.)

Pede-nos o senhor um meio pelo qual possa exterminar as formigas saúvas, que estão minando o terreno do conjunto residencial do IAPI, em Realengo. Nota o senhor, que em redor das construções são tantos os formigueiros, que julga estarem êles pondo em risco a solidez das casas. Há várias maneiras de combater os terríveis insetos. O mais acertado, porém, só poderá ser executado por meio de aparelhagem adequada, através da qual o bissulfureto de carbono possa ser levado às cavernas onde se aninham os vorazes insetos. Telefone para a Seção de Defesa Agrícola, 22-7336, e se informe como deve proceder para conseguir a colaboração técnica dêsse serviço no combate à saúva. Não vale a pena perder tempo com digressões sôbre o modo de combater as formigas. A providência tem que ser prática e imediata.

OVO GERMINADO

Sra. S. Diamand

GRAJAU' (D. F.)

Dirigiu a senhora uma carta ao nosso distinto colaborador dr. Valdetrudes dos Santos Monteiro, sôbre o ôvo germinado de nove dias e suas propriedades terapêuticas, pois sofre de bronquite asmática e deseja experimentar o tratamento moderno através daquêle alimento excepcional. O dr. Valdetrudes dos Santos Monteiro se encontra no Laboratório de Pesquisas Clínicas, Edifício Municipal, à avenida 13 de Maio nº 13, 18º andar, sala 6, telefone 52-9514, depois das nove horas da manhã. Procure-o para melhores esclarecimentos.

FRUTEIRAS

Sr. A. Almeida

CENTRO (D. F.)

Adquiriu o senhor pequena gleba de encosta e quer que lhe expliquemos como deve proceder para aproveitá-la em plantação de frutas «negociáveis», no dizer de sua carta. Quer saber também onde poderá conseguir as melhores mudas de fruteiras e qual a melhor época para o respectivo plantio. Quanto a esta primeira parte de sua carta, aconselhamos a que procure a Seção de Fruticultura e Plantas Hortícolas, da Divisão de Fomento da Produção Vegetal, edifício anexo ao do Ministério da Agricultura, no largo da Misericórdia, cujo telefone é 42-2679. Mas é melhor ir pessoalmente. Quanto a trabalho especializado sôbre a cultura da bananeira, procure o Serviço de Informação Agrícola, no 4º andar do mesmo Ministério, e sôbre o plantio de fruteiras aconselhamos a que leia o livro «ARBORICULTURA FRUTIFERA», Edições Melhoramentos.

FRANGAS

Em início de postura, vendem-se 1.500 New Hampshire, de boa linhagem, bem desenvolvidas e selecionadas, vacinadas contra Newcastle e Bôba. Preço: Cr$ 45,00 cada. — TEL.: 37-5184.

POUCOS SABEM O TRABALHO QUE DÁ preparar uma ração *Perfeita!*

Para o preparo de uma **perfeita** ração balanceada - indispensável ao sucesso da criação das aves - êstes fatores são bàsicamente necessários:

1.º - completos conhecimentos técnicos de alimentação animal;
2.º - rigorosa seleção de matérias primas;
3.º - permanente contrôle de fabricação em laboratório especializado;
4.º - maquinária adequada.

É êsse conjunto de fatores que determina o êxito de

avevita

o melhor alimento para as suas aves!

DIV. UDER

Moinho **Fluminense** S.A.
Fundado em 1889

Rio: Rua Uruguaiana, 118 - Loja - C. P. 1350 - Tel. 43-3906
S. Paulo: Rua Boa Vista, 314 - 4.º - C. P. 260 - Tel. 33-3164

Recomendada na Conf. Nac. da Indústria a Reforma do Minist. da Agricultura

Temas Palpitantes Discutidos e Aprovados Pelos Delegados

Incremento da Produção Agrícola

NA última reunião da Confederação Rural Brasileira, o sr. Benjamin Cabello apresentou relatório sôbre suas atividades na recente Conferência Nacional da Indústria, à qual compareceu na qualidade de representante da entidade agrícola. Salientou o sr. Cabello a boa acolhida dispensada pelos industriais aos problemas e interêsses da lavoura e o acêrto das indicações do encontro de Pôrto Alegre, no que diz respeito ao desenvolvimento agrícola do País.

AMPARO AO DESENVOLVIMENTO

Fixou a Conferência Nacional da Indústria a necessidade de incrementar a produção agrícola, cujo desenvolvimento deve ser amparado por intensificação das pesquisas agronômicas, em todos os sentidos. Foi ainda recomendada a reforma do Ministério da Agricultura, visando a dinamização de seus serviços atuais, o aparelhamento dos Institutos Agronômicos, o incremento do ensino agrícola médio e superior, para a formação de técnicos e a adoção de medidas governamentais em defesa da pecuária, especialmente no que diz respeito aos problemas da genética, a racionalização das pastagens, sem devastação de florestas e o combate às doenças infecciosas e parasitárias.

INSTRUMENTO NECESSARIO

Considera a indústria, como instrumento da mais alta significação para o levantamento de nosso nível agrário, a instalação de serviços de assistência médica no campo, convocando o govêrno e as classes produtoras para verdadeira batalha contra as endemias rurais, no sentido da valorização do homem do campo.

RECOMENDAÇÃO FUNDAMENTAL

Uma das recomendações fundamentais da indústria referem-se à recuperação e expansão de culturas de produtos peculiares a determinadas zonas, cuja proteção deve ser processada por uma industrialização paralela, que possibilite o reagrupamento de indivíduos e esforços, hoje condenados à marginalidade, em áreas de população e economia rarefeitas.

APROVEITAMENTO DE TERRAS

Outro problema, para qual os industriais se voltaram com o maior interêsse, foi o do aproveitamento das terras aráveis, especialmente as que podem ser destinadas a culturas de subsistência. Tôdas estas medidas devem contar com a cobertura de providências no sentido da adoção de um sistema de crédito em extensão e profundidade, sob supervisionamento técnico. Foi, além disso, considerada indispensável a solução do problema da instalação de uma rêde de armazéns e silos, bem como a incrementação de indústrias agro-pastoris, como sustentáculo do parque agro-pecuário.

AMPARO TÉCNICO E ECONÔMICO

Entre as providências de amparo técnico-econômico, foi encarecida a fabricação nacional de maquinário agrícola, com planos de venda a prazos e juros cômodos, por intermédio de órgãos de crédito rural. Enquanto estivermos na dependência da importação, tornam-se imprescindíveis medidas de facilidade, tanto em matéria de câmbio, como em matéria de financiamento. A fixação dos preços mínimos foi, finalmente, fixada pela indústria como necessidade inadiável ao estímulo da produção, notadamente com referência aos produtos de subsistência.

Visitas ao Parque Nacional da Serra dos Órgãos

O Parque Nacional da Serra dos Órgãos, em Teresópolis, foi visitado por 1.636 pessoas, em outubro último, segundo informou o agrônomo Dael Pires Lima, administrador daquele órgão do Serviço Florestal, do Ministério da Agricultura.

Quase a metade dos visitantes — ou sejam 673 — estêve no Parque no dia 30, último domingo do mês.

Temas Agrícolas de Profundidade na IV Conferência Rural Brasileira

FUNCIONALIDADE DA TERRA

A reforma agrária no Brasil será um dos temas principais da IV Conferência Rural Brasileira, a reunir-se em Fortaleza no mês de fevereiro vindouro, promovida pela Confederação Rural Brasileira e realizada pela Federação das Associações Rurais do Ceará. Falando à imprensa, o presidente da CRB, sr. Iris Meinberg, declarou que o próximo certame, diferentemente dos anteriores, não se deterá em assuntos gerais, mas em objetivos específicos.

— Assim — adiantou — procurará reexaminar o pensamento da classe sôbre a projetada reforma agrária e estabelecer sua oportunidade, limite, viabilidade e características jurídicas, econômicas, sociais e técnicas. Dentro das diretrizes estabelecidas na I Conferência, deverá elaborar, como subsídio aos legislativos nacional e estaduais, anteprojetos de lei fundamentais, no sentido da funcionabilidade da terra, a fim de que possam subsistir a grande, a média ou a pequena propriedade. Paralelamente, deverão ser estudadas as condições das terras subdesenvolvidas ou abandonadas, e os meios do seu partilhamento, para que exerçam efetivamente função social.

COLONIZAÇÃO E RECURSOS NATURAIS

— Ainda nesse setor de nossos estudos — prosseguiu — deverá ser objeto de cogitação da Conferência a proteção enérgica aos recursos naturais do país e à colonização agrícola sistemática, principalmente nas zonas de açudes públicos, canais, drenos ou obras oficiais de saneamento, bem assim o estabelecimento de poderes de desapropriação para êsses trechos marginais. Como complemento à reforma de nossa estrutura agrária, tratará do incremento ao cooperativismo da efetivação do cadastro da propriedade rural e da obrigatoriedade de práticas conservacionistas do solo cultivável e de combate à erosão. Outro assunto primordial, constante do temário, é o estudo e fixação de diretrizes para a elaboração do Estatuto do Trabalhador Rural, com o fim de estender ao ruricola as garantias constitucionais inerentes ao Direito do Trabalho.

SERVIÇO SOCIAL RURAL

Relativamente ao Serviço Social Rural, disse o sr. Iris Meinberg que a lei que criou êsse órgão é velha aspiração, bem compreendida pelo Congresso e pelo Executivo.

— A iniciativa — observou — faz parte de um programa de ação destinado a aparelhar os organismos agrícolas e o Poder Público, para realizarem uma total reforma no meio rural brasileiro. Pelas suas finalidades, não poderia deixar de ser recebida com satisfação por todos os agricultores. Os propósitos que animam os líderes rurais permitem-nos acreditar nos favoráveis resultados do SSR. Por isso, a Conferência do Ceará reservou a um dos Grupos de Trabalho, que lá atuarão, o estudo de sugestões para a planificação das tarefas que o Serviço Social Rural deva exercer em todo o país.

Salientando que têm sido proveitosas as Conferências Rurais já efetuadas, afirmou o presidente da CRB que a classe agrícola está unida e identificada num só pensamento, dentro das entidades associativas de que a Confederação é a cúpola. Desta maneira, sente-se plenamente capacitada a opinar e deliberar sôbre a melhor forma de atender às suas conveniências, de resolver os seus problemas e de colaborar para o desenvolvimento das fôrças propulsoras da Nação. E concluiu:

— A experiência da classe rural, seus conhecimentos e sua autoridade serão valiosos para qualquer govêrno que queira de fato servir ao país. No próximo certame, vamos debater temas específicos, a fim de que os assuntos sofram um exame de profundidade, capaz de habilitar o govêrno, o legislador e o próprio agricultor a melhor sentirem e pôrem em prática as sugestões a serem aprovadas.

NOVO! POSTO DE VENDAS

RAÇÕES BALANCEADAS SCALVITA

AV. BRASIL: Av. Guilherme Maxwell, 182
TEL.: 30-7536
(começa na Av. Brasil, em frente ao Hospital do I.A.P.E.T.C.)

A FOLHETOS E INFORMAÇÕ... GRATUIT.

«CADAL» CIA. INDUSTRIAL DE SABÃO E ADUBOS
AG. EXCLUSIVOS DO SALITRE DO CHILE PARA O D. FEDERAL, ESTADOS DO RIO E ESPIRITO SANTO
PRAÇA MONTE CASTELO, 22 - SOBRADO - TEL: 43-709

PRODUÇÃO RURAL

Pontos de Vista

CONSIDERAÇÃO DESCONHECIDA AOS TEMAS AGRO-PECUÁRIOS

NA recente Conferência Nacional da Indústria, realizada em Pôrto Alegre, os temas agro-pecuários obtiveram consideração até então desconhecida em reuniões dêsse tipo, dando a entender que evoluiu muito o espírito dos que viam na lavoura apenas uma condição e não um meio, capaz de elevar e consolidar o evolucionismo do parque industrial brasileiro, considerado atualmente o maior da América Latina. Houve tempos em que tal mentalidade prevalecia e chegou mesmo a provocar celeuma entre os Gros Benets de fábricas e usinas instaladas em alguns Estados do Brasil, e que não podiam compreender de maneira alguma que repousa na agricultura adiantada a segurança dos seus empreendimentos. Acreditavam que a Indústria era o estádio maior do progresso econômico e não apenas consequência de escalonamento natural que as próprias necessidades do homem determinam e facilitam. Não temiam a Agricultura, mas até certo ponto desacreditavam os trabalhos realizados pelos técnicos brasileiros, que não são piores do que os procedentes de países mais adiantados, mercê de pertinácia e de estudos acurados. A Indústria não chegou a criar um caso com a Agricultura, por que esta, mais veterana e mais acostumada às ingratidões dos homens, resistiu com serenidade ao assédio de desprestígio. Os líderes dessa situação não mais existem, tragados pelo tempo e pela adversidade, que não deixam nunca de perseguir os orgulhosos. Em seu lugar, folgamos em registrar, estão homens que não vêem apenas o interêsse próprio, restrito, familiar, mas sobretudo o interêsse nacional, aquêle que não deve sofrer influências capciosas e muito menos eivadas de facciosismo desagregador injustificado.

O maior exemplo de são entendimento entre os que trabalham nos campos e os que mourejam nas fábricas e usinas vem-nos dos Estados Unidos. Ali há mesmo a certesa de que se não fôsse a agricultura, como é praticada nos Estados Unidos, recebendo tôda a ajuda do govêrno federal, todo o apoio das entidades particulares, não poderia haver, por seu turno, indústria nos moldes em que se verifica na grande República do norte do continente. O adiantamento industrial teve na agricultura americana o motivo imperioso de seu valimento atual. Das máquinas para o campo, os industriais passaram para outras máquinas, algumas utilíssimas, imprescindíveis, maravilhosas, outras terríveis e destruidoras, mas necessárias para manter a Paz do mundo. E com isso se tornaram os árbitros da segurança universal. Nação nova, o Brasil poderá também alcançar êsse prestígio. Os primeiros passos já foram dados. Resta apenas consolidá-los.

DROGARIA VETERINÁRIA SCAL-RIO

Andradas, 96-A - esq. Mal. Floriano - Tel. 23-3490

CRIADORES DE FRANGOS PARA CÓRTE

Granja Branca, têm para pronta entrega, pintos machos New Hampshire.

* * *

REVENDEDORES DE PINTOS DE 1 DIA

Consulte-nos sôbre nossas condições de vendas.

GRANJA BRANCA — Est. Sta. Maria 517 — Campo Grande - D. F.

SCAL-RIO S. A. — Andradas, 96-A esq. Marechal Floriano - Tel.: 23-5029

JACAZINHOS

de LAMINAS DE PINHO do Paraná, para formação de viveiros de Café, Citrus, Eucaliptos, etc. Temos para pronta entrega, qualquer quantidade, nos seguintes tamanhos:
Para 6 mudas 28 x 58 (Bôca 20 cms.).
Para 4 mudas 28 x 41 (Bôca 14 cms.).
Para 2 mudas 18 x 30 (Bôca 10 cms.).
Para 1 muda 14 x 24 (Bôca 8 cms.).
CADAL — Cia. Industrial de Sabão e Adubos.
Agentes exclusivos do Salitre do Chile para o Distrito Federal, Estados do Rio e Espírito Santo.

PRAÇA MONTE CASTELO, 22 — SOBRADO
TELS.: 43-7092 e 43-1965 — Caixa Postal 875.
RIO DE JANEIRO — DISTRITO FEDERAL.

NOVO SUPLEMENTO ALIMENTAR REVOLUCIONA a INDÚSTRIA PECUÁRIA!

aurofac

AUROFAC acelera o crescimento!

Aurofac contém AUREOMICINA* e Vitamina B-12 - por isso acelera o crescimento dos animais, protegendo-os, ao mesmo tempo, contra as doenças que, freqüentemente, são fatais. AUROFAC é fruto de vários anos de investigação científica da American Cyanamid Company.

AUROFAC é fácil de usar!

AUROFAC pode ser adquirido já em mistura com as rações, ou puro para ser misturado em sua própria fazenda, de acôrdo com uma fórmula muito simples, não exigindo máquinas especiais

AUROFAC assegura maior economia

Através de rações bem balanceadas: 1) os animais crescem mais depressa e adoecem menos, 2) consomem menos alimento para a engorda, 3) pesam mais e dão maior rendimento.

Já está à venda no Brasil

AUROFAC*

...pequena despesa e grandes lucros!

Exija rações enriquecidas com AUROFAC ou reforce-as, você mesmo, com êsse magnífico suplemento alimentar que opera milagres de saúde em sua criação!

Escreva-nos e teremos prazer em enviar informações detalhadas.

Cyanamid Fine Chemicals

*Marcas registradas

aumenta seus lucros na criação de porcos, bezerros e aves.

Maiores lucros e menores preocupações

Para você ter uma idéia dos resultados excepcionais que AUROFAC lhe pode proporcionar, veja as diferenças dêste confronto!

NA MESMA IDADE

Sem AUROFAC — Com AUROFAC

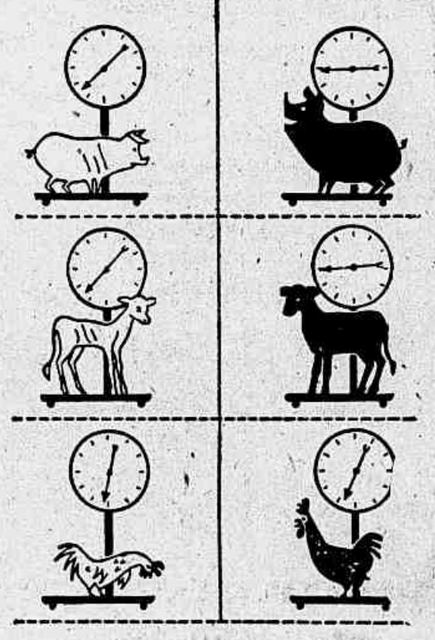

Distribuidores exclusivos
LABORATÓRIOS LEDERLE DO BRASIL S. A.
RIO: Rua 1.º de Março, 9
S. PAULO: Rua Lavapés, 326
RECIFE: Rua do Hospício, 71 - loja
B. HORIZONTE: Av. Olegário Maciel, 578
P. ALEGRE: Rua Senhor dos Passos, 280
SALVADOR: Av. 7 de Setembro, 142 - 1.º andar

PRODUÇÃO RURAL

OBSERVAÇÕES TÉCNICAS

Pode a Geléia Real Prolongar a Vida da Mesma Maneira Como Nas Abelhas?

Concentrado de sucos energéticos a razão da existência das rainhas

Valdetrudes dos Santos Monteiro
(Médico Veterinário)
(Especial para o "Diário de Notícias")

A SAÚDE e a prosperidade da abelha-rainha são atribuidas ao uso de seu alimento especial. Enquanto jovens, as abelhas segregam pelas glândulas faringéas uma substância fluida e esbranquiçada — a Geléia Real — de poder miraculoso, e a depõe no bêrço da futura rainha, que é uma cela um pouco maior que as outras.

MILAGRE — A pequena larva, destinada a reinar neste laboriosissimo campo de produção, nutre-se exclusivamente desta substância e torna-se de uma beleza surpreendente, adquire prodigiosa prolificidade e se conserva maravilhosamente jovem. Parece repetir-se o milagre do néctar de que se alimentavam os Deuses do Olimpo, diz Renato Albanese, em «La Domenica del Corriere.

PRODIGIOSO — A futura rainha, após dois dias apenas de tal nutrição aumenta de 100 vêzes o seu pêso; em três dias, de 1.000 vêzes, e em seis dias, 1.500 vêzes! Enquanto as outras abelhas, as operárias, preparam o néctar, colhem o pólen das flôres alimentando-se de simples sucos doces, conservam-se comparativamente minguadas. A operária completa o seu desenvolvimento em 20 dias: a rainha, devido à especial dieta, em 15 dias já está pronta para o vôo nupcial. A operária pesa 125 miligramas, a rainha 200 miligramas. O ciclo vital da operária conclui-se em 40 a 45 dias no máximo, enquanto o da rainha atinge de 4 a 5 anos, durante os quais depõe cêrca de 2.000 ovos por dia.

PRODUÇÃO — Uma colmeia de 2 ou 3 mil abelhas pode fornecer, no máximo, cem gramas de Geléia em um ano. Sua produção só se dá do 5º ao 12º dia de vida, isto é, no melhor período da vida jovem das abelhas destinadas a produzi-la: Aí as glândulas se atrofiam e nunca mais podem segregar. Um outro escalão de abelhas de 5 dias de idade surge então para assegurar a continuidade da produção do alimento da rainha. As que já cumpriram êsse dever, passam a outra atividade, que na colmeia não falta.

Na Itália, êste produto é chamado Pappa Reale; na Espanha, Papilla Real; na França, Gelée Royale. Entre nós já foi chamado de Leite das Abelhas, Mel Cinzento, mas o nome de Geléia Real permaneceu.

LARGAMENTE — Em tôdas as partes do mundo, êste produto está sendo usado largamente pelos Institutos de Beleza, devido a abundância de vitaminas, particularmente indicadas para a pele. Também está sendo usado como produto farmacêutico regulador do equilibrio sexual, nervoso e muscular, sendo notadamente indicado para a fecundidade, graças à vitamina «E» de que possui grande quantidade.

PODEROSA — Dizem os franceses que a Geléia contém notável poder energético, boa quantidade de ácido pantotênico, além de vitaminas do Complexo B, que agem no organismo humano como fator de metabolismo, desenvolvimento e longevidade.

CARÍSSIMA — Seu custo é muito alto. Na França, está sendo vendida a 1.200 francos a grama; em Milão, o preço da grama chega a 1.000 liras. Seu melhor efeito é produzido quando fresca, perdendo suas características depois de 3 a 4 dias. No México, a Geléia está sendo diluida em liquido especial, que lhe conserva as qualidades e aumenta a quantidade.

No Brasil, diversos apicultores estão também tentando obter êste raro produto de tão raras qualidades. Já há mesmo quem o esteja produzindo, mas ainda em caráter particular.

POSSIBILIDADES — Cientistas aplicados, em várias partes do mundo, estão estudando as possibilidades de ser transformada a Geléia Real em produto capaz de renovar as células gastas do organismo, trazendo-lhe saúde e vida mais longa. Sendo um concentrado de enzimas, vitaminas e hormônios, a Geléia Real das Abelhas possui virtudes que a ciência não pode negar. Aguardemos a industrialização dêste produto, que começando na Apicultura deve terminar nos Laboratórios de Drogas Medicamentosas.

DITHANE Z-78
(Original U. S. A.)
MELHOR PREÇO DA PRAÇA — ENTREGA IMEDIATA
IMPORTADORA AGRO-PECUÁRIA, LTDA.
RUA VISCONDE DE INHAÚMA, 134 — 18º ANDAR —
SALAS 1.902|3 — TEL.: 43-2535.

matamosca BLEMCO

ISCA SÊCA PARA MÔSCAS, À BASE DE MALATOX

NOVO INSETICIDA

DE AÇÃO RÁPIDA

DE EFEITO SEGURO

Pronto para ser usado, dispensando qualquer aparelho para aplicação. As môscas são atraídas pelo **MATAMÔSCA BLEMCO**, morrendo em poucos minutos, ao entrarem em contato com a isca.

Para espalhar a isca, basta destampar a lata e sacudí-la, de modo a distribuir o inseticida uniformemente.

Peça-nos informações mais detalhadas!

NÃO EXISTEM MÔSCAS RESISTENTES AO MATAMÔSCA BLEMCO

Fabricantes:
22.22 BLEMCO
BLEMCO S. A.
Importadora e Exportadora
São Paulo C. Postal 2222 — Rio de Janeiro C. Postal 2222 — Pôrto Alegre C. Postal 2222

Nunca Houve em Sergipe o Objetivo da Utilização do Côco Para Compra

MAIOR PROGRESSO NAS PESQUISAS TECNOLÓGICAS LOCAIS

Prof. Joaquim de Morais Carvalho
Especial para o «Diário de Notícias»

NOVA VISITA a Aracaju deu-nos oportunidade de rever amigos e julgar do seu progresso econômico, num período de tempo determinado. Evidentemente, as suas boas estradas de rodagem, antigas ou reconstruídas ou por acabar, e os postos de saúde demonstram haver planejamento, visando a valorização do individuo, da produção e distribuição das riquezas. Das estradas, a que mais nos impressionou, pela importância econômica e específica aos oleaginosos, é a de **Atalaia Mosqueiro**, que está sendo construída pelo Estado de Sergipe e com as suas dotações orçamentárias. Liga dois rios e passa entre vinte quilômetros de coqueirais.

Nessa zona, que é parte da cidade de Aracaju, está sendo instalada uma fábrica para produção de farinha e leite de côco, óleo e, futuramente, de fibra, cordoaria, etc. Pouco antes, está o «Campo de Coqueiros», repartição do Ministério da Agricultura, onde se vêm realizando trabalhos experimentais de utilidade prática, relativos à cultura do «coqueiro da Bahia» (Côcos nucifera) e anão, e que tem merecido o apoio do govêrno do Estado. Haja vista para o seguinte: êsse campo teve a dotação de dois milhões de cruzeiros, «destinada ao desenvolvimento dos trabalhos experimentais com a cultura do côco», e o Serviço Nacional de Pesquisas Agronômicas, ao qual pertence, sugeriu à autoridade superior, salvo engano de informação, a redução dessa dotação para quatrocentos mil cruzeiros...

DADOS INFORMATIVOS SÔBRE A CULTURA E PRODUÇÃO DE COCO DA BAHIA, LEITE E ÓLEO

	CÔCO DA BAHIA					LEITE E ÓLEO			
Estados	Superfície (Km2)	Area cultiv. (1) (ha.)	Quantidade (cento)	Valor (Cr$)		Quantidade (Kg)	Valor (Cr$)	Quantidade (Kg)	Valor (Cr$)
Bahia	528.590	19.811	617.577	99.495.596		510.712	1.946.971	15.554	102.450
Sergipe	21.552	7.074	392.559	69.421.826		?	?	166.254	1.525.808
Alagoas	28.680	7.478	563.163	97.680.975		829.669	3.719.300	193.867	2.195.697

(1) Considerada apenas a área ocupada com pés em produção.

NOTA: Estes dados foram retirados de publicação do Serviço de Estatística da Produção, do Ministério da Agricultura.

Essa redução aumentou o "Plano de Economia" de 1 milhão e 600 mil cruzeiros, mas, sacrificou, extraordinàriamente, a produção de mudas e o govêrno do Estado, interessado num programa de 350.000 mudas, está auxiliando êsse órgão do Ministério com os meios materiais, para a produção desejada.

Nada justificava semelhante corte, prejudicial do ponto de vista técnico e econômico. E' a mais antiga estação experimental de coqueiros do Ministério da Agricultura, ainda em produção, e num Estado em que as suas rendas estão também firmadas na produção agrícola do côco e na sua industrialização.

A falta de planejamento e o desconhecimento das necessidades econômicas do país, e o das regiões de produção agrícola ou industrial, conduzem a erros graves do tipo acima citado.

Em Aracaju, apesar da grande produção de côco, nunca houve o objetivo do seu aproveitamento para "copra" (amêndoa sêca do côco ao sol ou em secadores) matéria prima da indústria de óleo de côco.

Naquela capital está a maioria das fábricas de "farinha e leite de côco» e «côco ralado», constituindo futurosa indústria de aproveitamento da amêndoa de côco. Não há dúvida que está progredindo e traduz a confiança dos que a ela se dedicam.

Entretanto, aumentar sempre a plantação de coqueiros, em bases técnico-agronômicas, deve constituir programa de govêrno: Alagoas, Sergipe e Bahia, como temos afirmado, poderão constituir o maior centro oleífero do continente americano, sem desprezar Trinidad, que é o maior centro atual de produção de copra e óleo de côco na América Latina.

A industrialização do côco no Estado de Sergipe é também consequente da valiosa cooperação prestada pelo Instituto de Tecnologia e Pesquisas de Sergipe aos produtores agrícolas e indústriais.

E' a única instituição de pesquisas agrícolas e tecnológicas do Estado. Os seus atuais laboratórios estão bem instalados e dentre alguns meses partes de outros edifícios, inclusive da Escola de Química, terão as suas construções finalizadas.

Lamentavelmente, o Estado da Bahia ainda não tem o seu Instituto, em condições de ser comparado com o de Sergipe. Está dêle muito afastado, em equipamento de lobaratório, instalações, etc., apesar de possuir, também, técnicos dedicados e competentes.

O Instituto de Óleos assinou acôrdo de cooperação técnica com êsses institutos e, na base do «Sistema I. O.», espera, se obtiver as dotações orçamentárias pedidas e puder executar o seu programa de trabalho, colaborar para o maior progresso das pesquisas tecnológicas industriais aplicadas aos óleos, cêras e resinas vegetais naquelas regiões do Leste do Brasil.

Devemos destacar que, em relação à superfície, o Estado de Sergipe é o que tem maior área cultivada com coqueiros (32,8%); Alagoas, em segundo lugar, com 26,9%, e Bahia, com 3,6%. O quadro a seguir dará outros informes.

MECANIZAÇÃO AGRÍCOLA NO DISTRITO FEDERAL

PROGRAMA DE FOMENTO DA PREFEITURA

DENTRO do programa de fomento à mecanização agrícola, a Secretaria Geral de Agricultura da P.D.F., através de seu órgão competente, promove a execução de serviços de preparo de solos e trabalhos complementares de mecanização. Compreendem êsses serviços o desmatamento, destocamento, terraplanagem, terraciamento, envaletamento, subsolagem, aradura, gradagem, cultivo e operações agrícolas complementares. Algumas dessas operações são normalmente executadas pelos Postos Agrícolas, ao passo que outras poderão ser realizadas mediante a adjudicação de serviços a empreiteiros, devidamente registrados na citada Secretaria Geral.

As operações de desmatamento, destocamento, terraplanagem, terraciamento, envaletamento e subsolagem são gratuitas, quando executadas por adjudicação. Os benefícios das demais operações, quando executadas pelos Postos Agrícolas, serão concedidos mediante pagamento de 50 por cento do valor dos serviços prestados, inclusive despesas de material e pessoal.

Afastado o Perigo de Febre Aftosa no Extremo Norte

Foi oficialmente anunciado em Georgetown que a fronteira guiano-brasileira, que havia sido fechada há 8 meses, para impedir a propagação da febre aftosa, será reaberta dentro de 15 dias.

As autoridades brasileiras informaram ao govêrno da Guiana Britânica que está afastado todo o perigo.

ADUBOS CADAL
PARA TODAS AS CULTURAS — CADAL — «Cia. Industrial de Sabão e Adubos».
Agentes exclusivos do Salitre do Chile, para o D. F., Est. do Rio e Espírito Santo.
Praça Monte Castelo, 22 — Sobrado — Telefones: 43-7092 e 43-1968 — RIO — D.F.

BÔA ALIMENTAÇÃO para o seu GADO, com RAÇÕES BALANCEADAS

Escritório e Fábrica:
RUA LOPES TROVÃO, 33/35 - TEL.: 28-8197

ESCLARECIMENTOS e CONSELHOS UTEIS AOS RURALISTAS

DESNECESSÁRIOS AOS VIVEIROS TRATOS CULTURAIS COMPLETOS

Plano Ligeiramente Inclinado o Melhor Terreno

(Copyright. — Técnico-científico do SIA)

Em pomicultura, o terreno para o viveiro não necessita de tratos especiais tão completos como os da sementeiras. Tratando-se da área bem mais extensa da plantação, já é feita com maior espaçamento, o que impõe economia nos gastos de mão de obra; além disso, as plantas ficarão nos viveiros apenas durante o tempo indispensável aos trabalhos de enxertia e do preparo ou formação das mudas frutíferas. Note-se, porém, que o bom preparo do solo é sempre útil ao crescimento das mudas. O melhor terreno é o que fôr plano e ligeiramente inclinado, o que facilita o alinhamento do plantio e os constantes tratos culturais com cultivadores ou capinadeiras. Deve ser regularmente abrigado dos ventos fortes.

EM AREAS FÉRTEIS

Em áreas férteis, mais beneficiadas ficarão as mudinhas no seu segundo ciclo de crescimento, permitindo também, maior vigor futuramente, aos enxertos ou mesmo às mudas de «pé-franco» que se destinam aos pomares. O solo deve ser fresco e drenado, permitindo régas ou irrigações.

LONGE DO POMAR

Os viveiros deverão ser situados, sempre que possível, longe do pomar ou de mato onde possa existir foco de moléstias ou pragas. E' melhor que o solo seja fresco, de formação silíco-argiloso. Prepara-se o solo com uma aradura profunda, acompanhada de boa gradagem, e o serviço do pranchão, seguido do riscador e do sulcador. Plantam-se vinte e cinco mil (25.000) mudas em cada hectare.

EM PERIODOS DE CHUVA

O transplantio deve ser feito sempre em períodos de chuvas e quando as plantas dos viveiros atinjam altura acima de 20 centímetros ou mesmo 50 centímetros. Nesta ocasião será feita a seleção entre as mais vigorosas, desprezando-se as que se apresentam raquíticas. Há ocasiões em que se faz necessário regar prèviamente o viveiro, antes do arrancamento para facilitar a remoção, assim como para permitir o acúmulo de seiva (reserva) nas plantas, evitando-se a perda (depredação) das raízes capilares.

ALGUM CUIDADO

O arrancamento deve ser feito com algum cuidado, utilizando-se enxadões estreitos com os quais são abertos sulcos lateralmente às linhas do plantio, e à uma distância de 6 a 10 centímetros, a fim de cortar o mínimo possível as raízes. Depois, com pás retas, move-se o solo do outro lado de maneira a que as mudas sejam derrubadas dentro do sulco aberto pelo enxadão. Classificam-se as ter e em condições de serem plantadas no viveiro. E' conveniente a classificação em grupos, de acôrdo com o tamanho e o vigor, a fim de ser obtida uniformidade nos viveiros. Com os citrus, costumam-se separar em três grupos «primeira», «segunda» e «terceira» e o resto será refugo.

PODA DOS BROTOS

Em seguida é feito o desbaste ou «toilete», que consiste na poda dos brotos finos e de uma parte das raízes, de maneira a evitar que aquêles sequem e estas apodreçam no viveiro, antes que as mudas tenham tido «pega». O transplante deve ser feito com rapidez e as operações de classificação e desbaste praticadas à sombra e ao abrigo dos ventos que provocam o secamento das raízes. Usa-se, também, untar as raízes com barro bem mole, ao que se poderá juntar uma dose pequena de salitre ou do líquido do sumeiro das estrumeiras.

ALINHAMENTO NOS VIVEIROS

O alinhamento nos viveiros é feito em função do terreno, sendo sempre mais econômico quando em linha reta, «cortando as águas», isto é, transversal à maior inclinação do terreno. O compasso ou espaçamento mais usual é de um metro entre as linhas e de 40 centímetros de uma planta à outra. Usa-se contudo espaçamentos que variam desde 20m até 80cm entre as linhas e desde 25cm até 80cm entre as plantas, de pé a pé. Há também, quem aconselhe linhas duplas nos viveiros, o que aumenta o emprêgo das enxadas, limitando o dos cultivadores. As linhas estreitas também contribuem para a avaria das hastes das plantas enviveiradas.

SULCOS LONGITUDINAIS

Para o plantio, fazem-se sulcos longitudinais, bem retos ou em curvas de nível com o auxílio de um cordel ou arame marcado de 40 em 40 cm. As cabeceiras das linhas são marcadas com uma régua. No plantio de citrus para porta-enxertos, emprega-se um chuço grosso com o qual se faz o buraco ou cova para cada plantinha. E' um processo que sòmente pode ser utilizado quando as plantas são bem pequenas; não serve para outras plantas frutíferas e tem o inconveniente de não permitir a boa aderência da terra às raízes que ficam embaladas ou espremidas no interior de um buraco estreito.

Quando o transplantio é feito em período de pouca chuva é indispensável uma rega ou a irrigação entre as linhas. E' conveniente evitar o excesso de umidade nos viveiros.

COQUEIRO ANÃO

VENDEM-SE mudas de ótima qualidade, a Cr$ 30,00 para quantidade. Tratar à rua Conselheiro Saraiva, 24 — Sobrado — SR. SANTOS.

GUIA DO LAVRADOR E DO CRIADOR

O livro de utilidade permanente, que proporciona, com a leitura de suas páginas, os conhecimentos necessários e indispensáveis a todos os que se dedicam a êsses misteres — essenciais ao progresso do país.

Remetemos pelo reembolso. Descontos p/ revendedores.

SCAL-RIO S/A. Cr$ 100,00

Andradas, 96-A — esq. Marechal Floriano
Tel.: 23-3490

FALTAM :

PAGS 1 E 2

Sòmente **DRAGO** oferece tanta variedade de poltronas-cama!

DIFERENTES em estilo... IGUAIS em confôrto e qualidade!

Mais e mais pessoas de bom gôsto e senso prático estão adotando as poltronas-cama Drago para solucionar o problema do pequeno espaço. Porque a grande variedade de modelos que Drago fabrica torna muito mais fácil acertar na escolha: há sempre um modêlo que combina com os seus móveis... com o ambiente do seu lar... e corresponde exatamente ao que você deseja, nos preços e condições que mais lhe convêm.

MOD. 522 DRAGO "MEXICANA" - No estilo Rústico Mexicano, sempre na moda. Braços de peroba, de ótima qualidade, envernizados. Abre-se e fecha-se com extrema facilidade. Simples prática e confortável.

desde Cr$ **169,** por mês ou **1.890,** à vista

MOD. DRAGO "CENTENÁRIO" - Poltrona, leito e espaçosa gaveta, reunidos num só móvel, em feliz combinação de confôrto, utilidade e economia de espaço. Fino acabamento e estofamento em belos padrões desde Cr$ **250,** por mês ou Cr$ **1.500,** à vista.

MOD. 954 DRAGO "NOVELTY" Leve e gracioso modêlo, de desenho moderno, estritamente funcional. Possui dispositivo automático "Tic-tac", que torna tão fácil transformar a poltrona em *chaise-longue* ou leito como abrir um livro.

desde Cr$ **160,** por mês ou Cr$ **1.800,** à vista

MOD. DRAGO 514 - Modêlo clássico, muito econômico e ultra resistente. Braços de madeira, envernizados, com estofamento em tecido de ótima qualidade, de variados padrões. Combina com qualquer estilo de móveis.

desde Cr$ **160,** por mês ou Cr$ **1.600,** à vista

MOD. 524 DRAGO "CARINHOSA" Confortável e acolhedora a qualquer hora... quer você a utilize como poltrona, como *chaise-longue* ou como leito. Braços escamoteáveis quando usada como leito, para maior liberdade de movimentos. Dotada de dispositivo automático "Tic-tac".

desde Cr$ **183,** por mês ou Cr$ **1.830,** à vista

MOD. 489 DRAGO, com estrado metálico - Poltrona espaçosa, macia transformável em confortável leito de solteiro. Dispensa o trabalho de fazer e desfazer a cama, cada vez que se abre ou fecha, porque a roupa de cama e os travesseiros permanecem ocultos e protegidos quando o móvel é fechado. Desde Cr$ **387,** por mês ou Cr$ **3.870,** à vista.

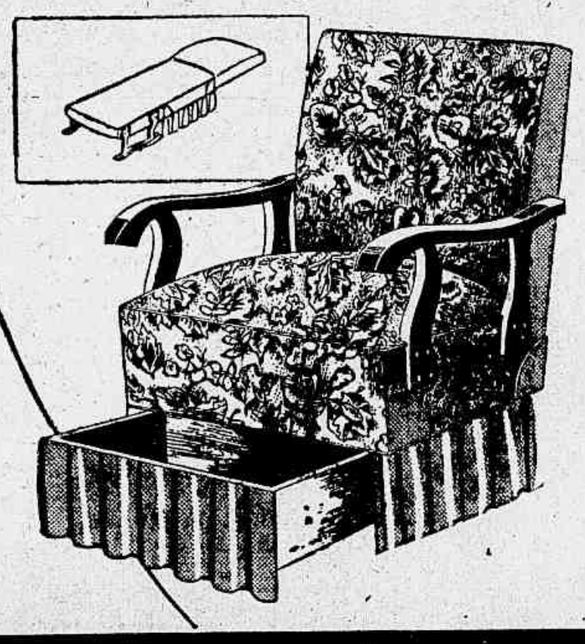

MOD. 526 DRAGO "SLEEPING" - Assento, encôsto e braços estofados. Quando usada como leito, os braços ficam voltados para baixo, porém sem encostar no chão, de modo a proteger o tecido. Estofada em tecido de ótima qualidade, em padrões muito modernos.

desde Cr$ **217,** por mês ou Cr$ **2.170,** à vista.

MOD. DRAGO 951, com estrado metálico - Fechada, uma ampla e confortável poltrona. Aberta, uma esplêndida cama de solteiro. Ao fechar-se, o colchão, os travesseiros e a roupa de cama ficam perfeitamente protegidos e ocultos, poupando o trabalho contínuo de fazer e desfazer a cama.

desde Cr$ **350,** por mês ou Cr$ **3.500,** à vista.

MOD. 523 DRAGO "ELASTIC-TAC" - Uma síntese de elegância e comodidade. Tic, abre... tac, fecha... podendo ser usada como poltrona, como *chaise-longue* ou como leito. Unindo-se duas ou três poltronas podem-se obter combinações muito práticas, multiplicando a sua utilidade.

desde Cr$ **150,** por mês ou Cr$ **1.500,** à vista

ONDE HÁ POLTRONA-CAMA DRAGO NÃO HÁ PROBLEMA DE ESPAÇO

NO RIO - CENTRO - RUA 7 DE SETEMBRO, 164
RUA 7 DE SETEMBRO, 209
CATETE - RUA DO CATETE, 141-A
COPACABANA - AV. PRINCESA ISABEL, 72-A
TIJUCA - PRAÇA SAENZ PEÑA, 65

e agora também:
CASCADURA - AV. ERNANI CARDOSO, 52

EM NITERÓI
AV. AMARAL PEIXOTO, 96

EM S. PAULO
RUA CONS. CRISPINIANO, 44
AV. RANGEL PESTANA, 2248
RUA BRIG. MACHADO, 42-48

EM BELO HORIZONTE
RUA CURITIBA, 569

A partir de 1 de Dezembro as LOJAS DRAGO ficarão abertas até às 22 horas. Aos Sábados até às 12 horas

PALAVRAS CRUZADAS

TORNEIO MENSAL — NOVEMBRO DE 1955

Problema n.º 4, de SIR AGÁ, Rolândia

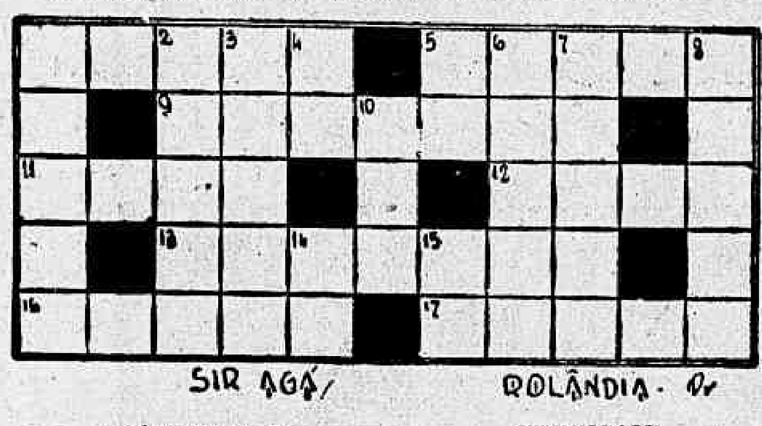

HORIZONTAIS

1 — Pedra miúda com que se enchem os vãos deixados pelas grandes pedras nas paredes.
5 — (Astronomia). Designação de um planeta do sistema solar.
9 — Antiga medida de pêso equivalente a 429 gramas e e contendo 16 onças.
11 — (Bras., Sul) Cauda.
12 — Signa.
13 — Nome de uma árvore cuja madeira é própria para construções.
16 — Grade ou altar para comunhão, plural.
17 — Unha de paquiderme.

VERTICAIS

1 — Cavalo pequeno.
2 — Engaste de pedra preciosa, plural.
3 — Marta do Brasil.
4 — PREFIXO, designativo de agente.
5 — Nota musical antigo «dó».
6 — Vinte mãos de papel (500 fôlhas).
7 — Denominação cingalesa da fêmea do elefante, plural.
8 — Balofo.
10 — Oasis do Saara Central.
14 — Artigo definido feminino, plural.
15 — Abrev. de Antes de Cristo.

LOGOGRIFO EM VERSOS

HONRARAS TUA MAE

(PEREIRA DA SILVA)

Honrarás tua mãe. Seja qual fôr
Sua fortuna, bem ou **MAL** nascida, — 5-3-1-12-5-2-8-11.
Honrarás tua mãe com teu amor,
Tua fôrça, teu sangue, tua **VIDA**. — 12-1-11-7.

Pensa que o **TEMPO** é vário, e sedutor — 3-5-4-1-13-12-9.
O Mundo, e que a verdade mais **SABIDA** — 9-4-12-5-10-11-12-11.
Pode, amanhã, deixar desiludida
A fé que tens agora em seu valor.

Sòmente a tua mãe, no torvelino
Da paixão maternal de que se ufana,
Por ti defronta as fúrias do **DESTINO**. — 6-1-10-11.

Sòmente o seu amor não desengana
E, **TOCADO** do espírito divino,
Fará milagres da fraqueza humana.

(Adaptação de Géo-Ilha — DF)

Solução: ....

175º TORNEIO SEMANAL DE PALAVRAS CRUZADAS

NOME ....
PESUDÔNIMO ....
RESIDÊNCIA ....
CIDADE ....

Tôda a correspondência relativa a CHARADAS e PALAVRAS CRUZADAS, deve ser endereçada a SYLVIO ALVES, nesta redação.

O torneio mensal é constituído dos problemas de Palavras Cruzadas publicadas aos domingos. O solucionista poderá escolher entre os enigmas de p. ou as charadas, logogrifos e enigmas também publicados aos domingos.

Aceitamos colaborações baseadas no PEQUENO DICIONARIO BRASILEIRO DA LINGUA PORTUGUESA; ENCICLOPÉDIA DO CHARADISTA e VOC. ANTROPONIMIO.

SOLUÇÕES DO 168º TORNEIO SEMANAL

PROBLEMA Nº 1604

HORIZONTAIS: Apo, er, sovado, ss, ir, fe, ut, imoral, ma, ira.
VERTICAIS: As, Pocema, ova, editar, ror, fim, uri, la.

PROBLEMA Nº 1605

HORIZONTAIS: Pan, Eolo, Pr, ica, enda, odo.
VERTICAIS: Porcino, al, no, epioo, DD, ao.

PROBLEMA Nº 1606

HORIZONTAIS: Bacará, amoral, ba, ee, si, elvada, ulular.
VERTICAIS: Babareu, ama, eo, erte, ra, alumiar, cuvu, ada, il, al.

PROBLEMA Nº 1607

HORIZONTAIS: Homem, ebano, temar, ereto, ratas, arara.
VERTICAIS: Hetera, oberar, maneta, enatar, morosa.

PROBLEMA Nº 1608

HORIZONTAIS: Cunca, albor, ori, Tod, Ilo, sam, Nor, ganir, rua.
VERTICAIS: Car, ultimar, Nb, eoteuia, aro, oca, dor, Ag, or, nu.

SOLUCIONISTAS que vão participar do sorteio de desempate a realisar-se pela Loteria Federal de ..... 21|12|1955:
Anele, 001—010; Alfa, 011—020; Amor Perfeito, 021—030; Agagecê, 031—040; Avacar, 041—050; Agasa, 051—060; Amil, 061—070; América, 071—080; Amedes, 081—090; Almirante, 091—100; Arapuã, 101—110; Anita II, 111—120; A. M. Oliveira, 121—130; Bebeto, 131—140; Carioca Mentiroso, 141—150; Colombo, 151—160; Cila, 161—170; Caporto, 171—180; Dadi, 181—190 ESS., 191—200; Eduardo, 201—210; Fernando, 211—220; Frabelo, 221—230; G. Bit., 231—240; Humorado, 241—250; H. M. Smith, 251—260; Iraci, 261—270; Imara, 271—280; Icnáton, 281—290; Isarol 291—300; Ignez, 301—310; Iracar, 311—320; Ignotus, 321—330; Ires, 331—340; Ignotus, 341—350; Judex, 351—360; Jomasil, 361—370; Juca Teles, 371—380; Juju, 381—390; Kiapp, 391—400; Liagiba, 401—410; Lola Py, 411—420; Lélia, 421—430; Luis F. Almeida, 431—440; Libovar, 441—450; Libório, 451—460; Melagro, 461—470; Man, 471—480; Marcos de Arruda, 481—490; Marceu, 491—500; Mário Ferreira, 501—510; Moscardo, 511—520; Manovas, 521—530; Miss Iva, 531—540; Maria Dolores Palmério, 541—550; Mister V., 551—560; Margô, 561—570; Mário Mesquita Filho, 571—580; Mabell, 581—590; M. Pinto de Almeida, 591—600; O. C. L., 601—610; Osmith, 611—620; Omberlais, 621—630; OPA.; 631—640; Paulinho, 641—650; Podalirio, 651—660; Papito, 661—670; Pinheiro, 671—680; Reivax, 681—690; Rossi, 691—700; R. Chaves, 701—710; Raporto, 711—720; Real, 721—730; Rubo, 731—740; Ramsi, 741—750; Ricamo, 751—760; Serluiz, 761—770; Sefton, 771—780; Sire, 781—790; Seval, 791—800; Tereza, 801—810; Valteiro, 811—820; W. Annaiv, 821—830; Vanda Baima, 831—840; XPTO., 851—860; Zia, 851—860; Zanibal Rocha, 861—870; Olarico, 871—880; E. Boechat, 881—890; Zercindo, 891—900.

Prevalecerá o segundo e demais finais lotéricos, até desempatar.

SOLUÇÕES DO 169º TORNEIO MENSAL

Problema n. 1609
HORIZONTAIS — Ricas, parar, ab, pala, goderar, asor, pó, covas, temas.
VERTICAIS — Rabos, ir caperom, arar, pagar, faros, lapas, doce, va.

Problema n. 1610
HORIZONTAIS — Gara, caraca, al, seb, ras, no, uniram, samara.
VERTICAIS — Galana, ar, ras, acenar, carus, aboma, sim, ra.

Problema n. 1611
HORIZONTAIS — Gigo, perigo, nem, pé, acaridar, ue, ada, medida, medo.
VERTICAIS — Gema, ir, gibi, Og, pecem, opada, nau, era, rude, em, Id.

Problema n. 1612
HORIZONTAIS — Anixi, refem, tar, ursos, li, so, pó, le.
VERTICAIS — Dar, rifas, fim, nebri, xeros, ulo, sol.

Problema n. 1613
HORIZONTAIS — Am, Ae, Dacio, searl, manas, arada, ra, as.
VERTICAIS — Adamar, macara, eirada, coisas, cana.

Solucionistas e finais com que vão concorrer ao sorteio de desempate a realizar-se pela Loteria de 24-12-55:
A. M. Oliveira, 001-010; Almirante, 011-020; Anele, 021-030; Amil, 031-040; Agagecê, 041-050; Alfe, 051-060; Azuen, 061-070; Amedes 071-080; Arapuã, 081-090; Agasa, 091-100; Avacar, 101-110; Amor Perfeito, 111-120; Anita II, 121-130; América, 131-140; Bebeto, 141-150; Betinho, 151-160; Carioca Mentiroso, 161-170; Caporto, 171-180; Cila, 181-190; Colombo, 191-200; Dadi, 201-210; Djalma, 211-220; ESS, 221-230; E4 Boechat, 231-240; Eleagaé, 241-250; Frabelo, 251-260; G. Bit., 261-270, Humorado, 271-280; H. M. Smith, 281-290, Isarol, 291-300; Imára, 301-310; Iracê, 311-320, Ignotus, 321-330; Inês, 331-340; Ires, 341-350; Isnar, 351-360; Iracar, 361-370; Juca Teles, 371-380; Jomasil, 381-390; José Boente da Silva, 391-400; Judex, 401-410, Jujú, 411-420; Klapp, 421-430; Lélia, 431-440; Lola Pi, 441-450; Libório, 451-460; Libovar, 461-470; Luis F. Almeida, 471-480; Liagiba, 481-490; Leonam, 491-500; Maria Dolores Palmério, 501-510; Miss Iva, 511-520; Margô, 521-530; Mário Mesquita Filho, 531-540; Maria C. C Sol Zettel, 541-550; Manovas, 551-560; Mário Ferreira, 561-570; Mister V, 571-580; Mabell, 581-590; Man, 591-600; M. Pinto de Almeida, 601-610; Marceu, 611-620; Moscardo, 621-630, OLD, 631-640; O.C.L., 641-650; Osmith, 651-660; Omberlais, 661-670, Pinheiro, 671-680; Papito, 681-690; Paulinho, 691-700; Podalirio, 701-710, Raporto, 711-720; Reivax, 721-730, Ricamo, 731-740; Rubo, 741-750; R. Chaves, 751-760; Ramsi, 761-770; Rossi, 771-780; Serluiz, 781-790; Sefton, 791-800; Santos Israel Ferreira, 801-810; Tinofron, 811-820; Valteiro, 821-830; Vanda Baima, 831-840; Wiradiz, 841-850; Zercindo, 851-860, Zia, 861-870; Zanibal Rocna, 871-880; X. P T. O., 881-890; Melagro, 891-900, Eduardo, 901-910; Olarico, 911-920.

TORNEIO MENSAL — NOVEMBRO DE 1955

NOME ....
PSEUDÔNIMO ....
RESIDÊNCIA ....
CIDADE ....

(EXTRA-TORNEIO)

Problema de RAMIRO BOTELHO, D. Federal

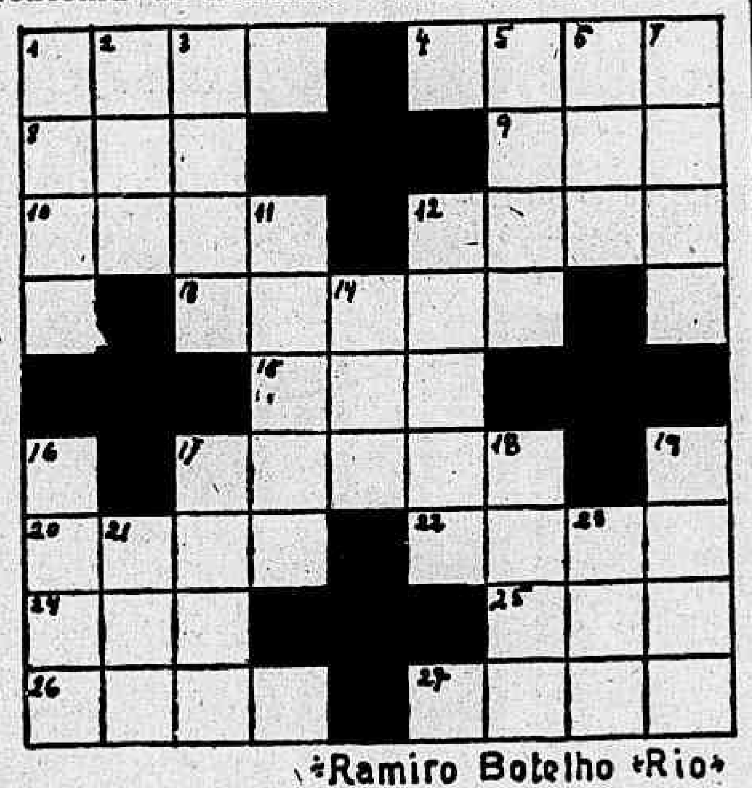

— Dentre os leitores que decifrarem e enviarem solução certa dêste problema e até 18 de dezembro de 1955, será sorteada uma obra literária.

HORIZONTAIS

1 — (Heráldica) Diz-se da côr azul dos brasões.
4 — Sucessão de sons de uma oitava musical.
8 — Criada de companhia.
9 — Lago do Canadá.
10 — Povoação de Portugal.
12 — (fig.) Degradação moral.
13 — Pimentão da Índia.
15 — Semente Oriental.
17 — Tafetá da Índia.
20 — (Bras.) Ato importuno.
22 — Algodão fino.
24 — Despacho (feitiçaria).
25 — Amante de Henrique II.
26 — Antiga moeda de cobre, dos Romanos.
27 — (Quim) Pó de tabaco.

VERTICAIS

1 — Grande nação de índios da Guiana brasileira.
2 — Molho.
3 — (Bras.) Canoa de casca de madeira.
5 — Compositor francês (1803-1856).
6 — Lagoa da Dinamarca.
7 — Rei dos Amalecitas.
11 — (Bras.) Praça de taba.
12 — Pano antigo, listrado.
14 — Interjeição; susto, espanto.
16 — Animal roedor do Brasil.
17 — Nome próprio masculino.
18 — Cantor popular da Grécia antiga.
19 — Rio no Estado do Amazonas.
21 — Tribo árabe, da Barbária.
23 — Estandarte.

SOLUÇÕES DO PROBLEMA-EXTRA DE 2 DE OUTUBRO 1955

Horizontais: Dolo, apar, ararama, mo, atacar, oca, amara, uma, eta, clara, aca, atrsa, oc, barroso, orai, Agil.

Verticais: Demo, la, ora, arame, pacata, amaraco, rara, ata, ocultar, amarra, arari, cabo, aso, acal, asa, Og.

CONCORRENTES que vão tomar parte no sorteio de desempate a realizar-se pela Loteria Federal de 24 de dezembro de 1955:

Arapuã, 001-005; Anele, 006-010; Agasa, 011-015; Ascanio Lérias, 016-020; América, 021025; Amil, 026-030; Alfon, 031-035; Alfa, 036-040; Almirante, 041-045; A. R. Mouta, 046-050; [illegible] 050; Avits, 051-055; Anita II, 056-060; Agagecê, 061-065; Azuen, 066-070; Amor Perfeito, 071-075; Azul, 076-080; Amedes, 081-085; Avacar, 086-090; Bebeto, 091-095; Botafogo, 096-100; Cirene Leal, 101-105; C. B. de Oliveira, 106-110; Cila, 111-115; Celis, 116-120; Caporto, 121-125; Colombo, 126-130; Carioca Mentiroso, 131135; Cantinflas, 136-140; Dsab, 141-145; Dadi, 146-150; Dalva Helna Wirz, 151-155; Djalma, 156-160; Dama Azul, 161-165; Delmar, 166-170; E. Boechat, 171-175; Enedina Azeredo, 176-180; Efigenia Rebelo Jenz, 181-185; Ettevy, 186-190; Fernanda, 191-195; Frabelo, 196-200; Forrobodó (Aracaju), 201-205; Gil Rob, 206-210; G. Bit., 211-215; Hélio Pereira, 216-220; Humorado, 221-225; H. M. Smith, 226-230; Icnáton, 231-235; Isarol, 236-240; Irani Nascimento, 241-245; Ismar, 246-250; Ires, 251-255; Imára, 256-260; Ignez, 261-265; Iraci, 266-270; Ignotus, 271-275; Iraci, 276-280; Juca Telles, 281-285; José Boente da Silva, 286-290; Jomasil, 291-295; Jamelo, 296-300; Judex, 301-305; Juju, 306-310; Janota Rosais, 311-315; Jefecê, 316-320; Japoneza, 321-325; Kinpp., 326-330; L. Cunha, 331-335; Liborio, 336-340; Lola Py, 341-345; Lélia, 346-350; Liagiba, 351-355; Libovar, 356-360; Lelia, 361-365; Luiz Felipe Saraiva, 366-370; Melagro, 371-375; Maria Dolores Palmério, 376-380; Mabell, 381-385; Maria Flora Conceição Reis, 386-390; Marcos de Arruda, 391-395; Maria de Lourdes, 396-400; Maria C. Sol Zettel, 401-405; Mister V. 406-410; Mique, 411-415; Miss Iva, 416-420; M. Pinto de Almeida, 421-425; Maria do Carmo, 426-430; Margô, 431-435; Marceu, 436-440; Mário Mesquita Filho, 441-445; Manovas, 446-450; Osmith, 451-455; O. A. Ribeiro, 456-460; OPA, 461-465; O.C.L., 466-470; Olarico, 471-475; OLD., 476-480; Odysseus, 481-485; Pinheiro, 486-490; Podalirio, 491-495; Papito, 496-500; Pae-santo, 501-505; Paulinho, 506-510; Paulo Palmeira, 511-515; Ricamo, 516-520; Reivax, 521-525; Rococó, 526-530; Ramsi, 531-535; Raporto, 536-540; Rossi, 541-545; R. Chaves, 546-550; Ranzinza, 551-555; Rubo, 556-560; Seriuiz, 561-565; Saíd, 566-570; Sefton, 571-575; Sire, 576-580; Seval, 581-585; Salmon, 586-590; Teantropo, 591-595; Valteiro, 596-600; Wiradiz, 601-605; W. Anniav, 606-610; Wilsil, 611-615; Wanda Bayma, 616-620; Zia, 621-625; Zercindo, 626-630; XPTO, 631-635; Yara Carneiro, 636-640.

DENTISTA SÓ DE CRIANÇAS
MÚSICA, BRINQUEDOS, SORVETES E PRÊMIOS.
DRA. MARIA LUIZA VON HAEHLING LIMA
Avenida Presidente Vargas, 446 — 16º andar — Grupo 1.607 — Tel.: 23-2277 — Quase esquina da avenida Rio Branco.

O PRÓPRIO SANGUE
No tratamento da fadiga física e mental, diabetes, hipertensos, alergia em geral e distúrbios nervosos, apresenta 83 a 100% de curas radicais. Clínica especializada do DR. E. RIZZO — Avenida 13 de Maio, 23 — 18º andar — salas 1.838-1.840. De segundas a sextas-feiras, das 8 às 12 horas. — Tel.: 32-3232. A tarde, atende à chamada pelo telefone: 25-4073. Envia-se grátis o folheto HEMOTERAPIA.

JIM BARBOZA
ADVOGADO
Rua do Rosário, 150 — 1º andar — Sala 3 — Tel.: 52-9315.
Das 16h30m às 18h30m.

DR. MURILLO DE CAMPOS
DOENÇAS NERVOSAS
Praça Floriano, 55, às 16 horas
Tel.: 22-3293

HÉRNIA
Fundas americanas, francesas, nacionais, de tôdas as qualidades.
CASA SANTOS
Rua da Conceição, 39
(Junto à Buenos Aires, 190)

CLÍNICA DR. COSTA JÚNIOR
RAIOS X — RADIUM — TUMORES — PELE
Dr. A. F. DA COSTA JÚNIOR, da Academia Nacional de Medicina.
DR. J. A. VILLELA PEDRAS, Dipl. «American Board of Radiology».
DR. FABIO PENALVA COSTA, Clínica Dermatológica da F. N. Medicina.
RUA MÉXICO, 98 — SALAS 407-8-9 — TEL.: 22-1587.

Abandonadas as Arquibancadas do Campo do São Cristóvão

Em Ruínas, Com a Madeirame Quebrado

ESCREVE-NOS um leitor estranhando que as autoridades da Prefeitura tenham abandonado o antigo pavilhão do Campo de São Cristóvão, que está em ruinas, com o madeirame sem conservação, quase todo quebrado em diferentes lugares, inclusive a escada, junto ao ponto de parada de ônibus, da qual só restam o corrimão e alguns degraus. Entretanto — observa — o pavilhão deveria ser bem conservado para utilização nos dias em que se realizam festas cívicas ou paradas militares, cumprindo acentuar que, na Parada do Centenário, em 7 de setembro de 1922, ali estiveram, assistindo ao desfile das tropas, em companhia do presidente Epitácio Pessoa, chefes de Estado de vários países da Europa, inclusive o rei Alberto, da Bélgica, que viram, daquele pavilhão, com as suas arquibancadas repletas, o grande espetáculo da Parada Militar do Centenário, em 1922.

DR. OSWALDO FRAGA GUIMARÃES
LIVRE DOCENTE DA ESCOLA DE MEDICINA E CIRURGIA
Clínica médica, moléstia da nutrição, úlcera gástrica, diabetes, regimes, etc. Metabolismo basal — Consultório: Rua Dias da Cruz, 47 - 3º and. - apto. 304 Méier — Tel.: 49-8370 — Diàriamente, das 16 às 18 horas.

CLÍNICA DR. EDUARDO VASCONCELLOS
PARTOS — DOENÇAS DE SENHORAS
TRATAMENTO CASAL SEM FILHOS
PREVENÇÃO, DIAGNÓSTICO PRECOCE DO CANCER — DOENÇAS E DEFEITOS DOS SEIOS — APARELHAGEM PARA TESTES E EXAMES COMPLEMENTARES.
Rua Senador Dantas, 20 — 7º andar — Tels.: 37-1696 e 22-8936.
HORA MARCADA.

Meu nome é Miguel!
Estou tomando

Duraldente
preventivo da cárie à base de flúor

Seu filhinho também pode crescer com dentes sadios e fortes, tomando diàriamente um comprimido de Duraldente.
Em qualquer farmácia ou drogaria peça hoje mesmo o estojo de Duraldente – bom para os adultos... ótimo para crianças.

Um produto do Instituto FLEMING

Pedidos pelo reembolso — Caixa Postal 4188 — Rio

Diário de Notícias

7A SEÇÃO

Domingo, 27 de Novembro de 1955

Ruas e Bairros DA CIDADE

COMO NASCEU O RIO DE HOJE

ERA ENSEADA FRANCISCO VELHO O ATUAL BAIRRO DE BOTAFOGO

EM 1907

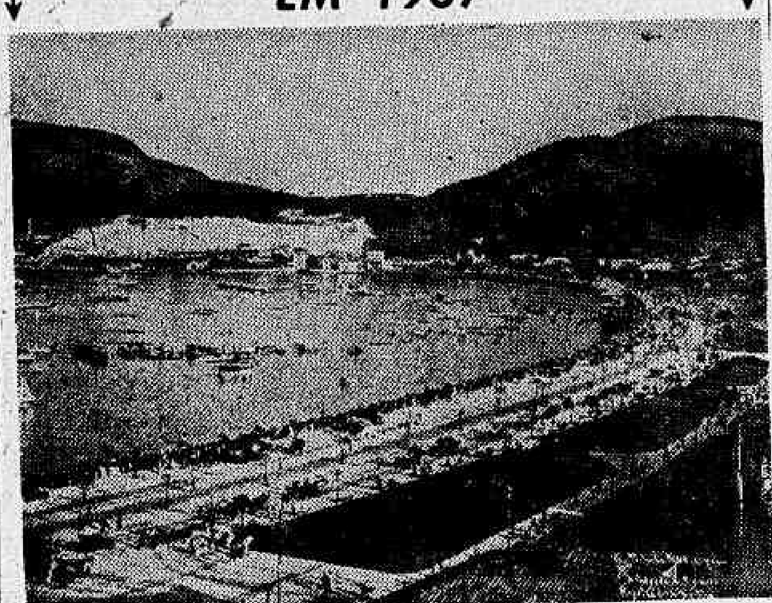

Assim era a Praia de Botafogo em 1907. Depois, avançou-se sôbre o mar, criando na parte aterrada os jardins e as duas pistas de tráfego atualmente existentes.

LE LAC, NO TEMPO DE VILLEGAIGNON

A PRAIA de Botafogo teve, a princípio, o nome de Francisco Velho, seu primeiro morador, que foi mordomo de Estácio de Sá. Seu verdadeiro nome, entretanto, era Antônio Francisco, dono de uma granja abrangendo vasta área conhecida como «a granja do velho». A pr[illegible] enseada Francisco Velho. Anteriormente ainda teve a denominação de «le Lac» (o lago), dado pelos franceses, na época de Villegaignon, almirante francês que entrara na baía do Rio de Janeiro em novembro de 1555, tentando fundar uma colônia, a serviço de seu país.

★ Origem do nome atual

No fim do século XVI, porém, passou a ser denominada «Praia de Botafogo, por ter ali residido, posteriormente, João de Souza Pereira Botafogo, seu segundo morador e maior proprietário do local, dono de uma Fazenda que se estendia do litoral até a quinta da olaria de São Clemente. Foi, o rico fazendeiro, um dos lugares-tenentes do governador Antônio Salema.

★ Casa de Carlota Joaquina

Era Botafogo, naquela época, um local distante, agreste e despovoado. Só começou a povoar-se, lentamente, depois de 1808, quando D. Carlota Joaquina, rainha, espôsa de D. João VI, montou ali uma casa com fachada para o mar e, daí por diante, os engenhos e fazendas compreendidos na vasta área começaram a ser retalhados em chácaras para residências de fidalgos, diplomatas e estrangeiros. Na praia, realizavam-se corridas a cavalo e, nas águas tranquilas de Botafogo, disputavam-se animadas regatas, introduzidas no ano de 1551, cumprindo acentuar que foi a família imperial que mais animou e concorreu para a expansão do novo bairro.

★ Condução pelo mar

Os moradores, durante largos anos, eram servidos nas suas comunicações com o centro, não só pelos caminhos abertos em sua direção, mas também por mar, em lanchas a vapor que partiam, em 1843, da praia D. Manuel com destino a Botafogo, escalando no môrro da Viúva. As passagens custavam 200 réis, sendo pessoa calçada; 120 réis, sendo soldado e 80 réis sendo escravo ou passageiro descalço. Com a inauguração dos bondes da «Botanical Garden», em dezembro de 1868, a preferência dos passageiros pendeu para êsse meio de transporte, declinando o movimento das barcas que depois de algum tempo passaram a trafegar apenas aos domingos, cessando mais tarde o tráfego completamente.

★ Termo da Av. Beira-Mar

Botafogo marca o fim da avenida Beira-Mar que termina numa elevação, no início da avenida Pasteur e onde se encontrava até há pouco, o Clube de Regatas Guanabara, demolido recentemente para execução das obras complementares do Túnel do Pasmado.

POR QUE ÊSSE NOME

— RUA DA ASSEMBLÉIA

★

● A rua da Assembléia, localizada entre as ruas 7 de Setembro e São José, foi a antiga da Cadeia e depois Manuel de Brito, negociante tornado muito conhecido na época, instalado ali com o comércio de pastéis e carnes verdes, que teve seu nome popularizado. Outros nomes ainda foram dados a essa rua, como do Padre Bento, por causa do padre Bento Cardoso, seu morador durante muitos anos, e ainda, «Caminho que vai para o S. Francisco», porque dava acesso a um cruzeiro dedicado a São Francisco, existente em frente ao Convento de Santo Antônio.

O nome de Assembléia lhe foi atribuído pelo povo, após a instalação da primeira Assembléia Nacional Constituinte, em 1823, no prédio da Cadeia Velha, que lhe fica fronteiro. No ano de 1921, o Govêrno baixou um decreto mudando sua denominação para rua República do Peru, que, entretanto, foi revogado, em 1937, readquirindo seu nome anterior de Assembléia, porque assim continuou a ser tratada, mesmo na vigência do decreto que lhe mudara o nome.

LIXO ACUMULADO NA CALÇADA

Moradores do bairro de Santa Teresa, notadamente no trecho compreendido entre a rua Almirante Alexandrino e o largo do França, queixam-se de que os empregados da Limpeza Pública não retiram o lixo há dias acumulado nas calçadas, exalando insuportável mau cheiro. As reclamações feitas ao Distrito da Limpeza Pública não são tomadas em consideração, tornando necessário uma providência da autoridade superior.

ÁRVORES FRONDOSAS

Moradores da rua Carmela Dutra, no bairro da Tijuca, apelam para as autoridades do Departamento de Parques no sentido de mandar podar as árvores que estão frondosas, entrando os galhos pelas janelas de algumas casas e impedindo a penetração de luz solar durante o dia, escurecendo à noite quando as lâmpadas da iluminação pública já não projetam luz através da espêssa folhagem. Cumpre ainda mencionar que, à noite, casais de namorados ali permanecem abrigados sob as árvores, praticando atos ofensivos à moral, em face do que esperam uma providência por parte do diretor do Departamento de Parques, engenheiro Luís Emídio que há pouco prestou bom serviço aos moradores de uma rua adjacente — Conselheiro Zenha — sendo de prever o atendimento dêste apêlo.

DR. JACOB KIRZNER
CIRURGIÃO-DENTISTA E RADIOLOGISTA
Especialista em dentaduras anatômicas — Sistema Americano — Clínica de crianças. Cirurgia dos maxilares. — Tratamento da piorréia — Demais moléstias da bôca. Cons.: — LARGO DO MACHADO, 8 — Apartamento 205 — Das 8 às 20 horas, diàriamente — Telefone: 25-4534.

DESQUITES
ANULAÇÃO DE CASAMENTOS e demais assuntos de família — Inventários.
DR. CAUBY MAKRINK
ADVOGADO
Rua do Rosário, 113 — 5º andar — salas 501-2 — Tel.: 43-0628. (Das 15 às 18 horas)

DR. BRANDINO CORRÊA
DOENÇAS DOS ÓRGÃOS GENITO-URINÁRIOS, ambos os sexos. Rua México, 11 — 8º andar — grupo 802, às 14 horas

DENTADURAS ANATÔMICAS
Como se fôssem os seus próprios dentes. Dentaduras quebradas, sem pressão? Bridges partidos? Consertam-se na hora. PODE ESPERAR NA SALA. — DR. SOUZA RIBEIRO. — Avenida Marechal Floriano, 1 — Sobrado — Tel.: 43-8137. (Esquina da rua Miguel Couto), no lado da Igreja de Santa Rita. — (Próximo à avenida Rio Branco).

Para a instalação de seu negócio
Kastrup tem...
para pronta entrega!
o mobiliário adequado em diversos estilos e para todas as funções

MATRIZ: AV. FRANKLIN ROOSEVELT, 146-B — TELEFONE 52-2070 — RIO DE JANEIRO
FILIAL: RUA JOSÉ CLEMENTE, 23 — TELEFONE 5331 — NITERÓI

NA PÇA. DA REPÚBLICA NÃO HÁ POLICIAMENTO

ZONA PERIGOSA DE ASSALTOS

SENDO a praça da República uma vasta área frequentada diàriamente por milhares de pessoas dos mais variados níveis sociais — observa um leitor — não se justifica a ausência de policiais, ainda quando o noticiário apresenta, com alguma frequência, casos de assaltos ali ocorridos, ficando impunes os assaltantes, livres de qualquer embaraço por parte da Polícia. Dispõe a Prefeitura de um corpo numeroso de vigilantes, tornando fácil destacar alguns guardas para permanecerem na grande área ajardinada, da qual muitas pessoas já se afastam, preferindo contorná-la, à noite, receosos de um assalto à mão armada.

DR. JOSÉ SEGAL
CIRURGIÃO-DENTISTA
Especialista de crianças, Raios X — Largo do Machado, 8º — apartamento 204 — Tel.: 45-4012 — Edifício Visconde da Penha

TELEVISÃO DE 21''
A PARTIR DE Cr$ 30.000,00
Importadas, com garantia, instaladas com antena para os dois canais. Marcas: Admiral, Emerson, R.C.A. Victor, Stromberg, Semp., Windsor, G. E., Invictus.
RUA RAMALHO ORTIGÃO, 12 — SOBRELOJA — EDIFÍCIO JOALHERIA IMPERIAL.
FACILITA-SE O PAGAMENTO.

GRANDE VENDA DE NATAL D'A EXPOSIÇÃO
Escolha aqui os seus presentes!
ARTIGO da SEMANA
n'A Exposição Senador
PARA VOCÊ COMPRAR POR MUITO MENOS... O QUE VALE MUITO MAIS!
CUECA "LIFE"
Em superior cambraia branca ...muito leve, confortável e resistente!

Modêlo anatômico • Fundo chato, sem costuras • Cintura regulável, com 3 botões • Todos os tamanhos

PREÇO NORMAL: 55,
PREÇO COMO ARTIGO DA SEMANA:
48,

A Exposição SENADOR
SENADOR DANTAS ESQ. EV. DA VEIGA

APROVEITE! COMPRE AGORA 6 CUECAS DE UMA VEZ ... E ECONOMIZE 42, CRUZEIROS!

Dr. Sebastião de Azevedo
Doenças e operações na GARGANTA, NARIZ, OUVIDO, SOFAGO, LARINGE, BRÔNQUIOS
Das 3 as 6 horas, exceto aos sábados.
Ouvidor, 169 — 6º andar — Sala 620
— Tels.: 43-6591 — Res.: 28-6017.

Dr. Ferreira Filho
OCULISTA
ASSEMBLÉIA, 104
Sala 301 — Tel.: 42-9545

SOBRE O "CALIFORNIA PORT"

NUNO SIMÕES

LISBOA (Via Aérea) — Os ricos vinhateiros da Califórnia estão procurando compôr com o seu California Port Wine uma bebida nova que substitua as «sodas» e «colas» e, entre e se difunda ràpidamente no consumo nacional. Chega-me a notícia da audaciosa e insólita iniciativa, acompanhada de várias perguntas que merecem resposta. Em primeiro lugar não há viticultor ou comerciante americano nem de qualquer outro país que não saiba que êste «Port» não é uma designação comum que qualquer pessoa possa apropriar-se ou apôr a uma bebida qualquer.

O «Port» que, corrente e abusivamente, os viticultores e comerciantes de quase todo o mundo em que se produz ou bebe vinho, procuram usurpar, por imitação ou fraude, é uma designação geográfica que corresponde à cidade portuguêsa do «Pôrto» e ao seu pôrto por onde é embarcado para todos os pontos do globo o vinho que os inglêses foram os primeiros, há séculos, a comerciar e apreciar, produzido numa região excepcional: o Douro, por êles referida, ao tempo, como «Wine country» e que não só foi, quase desde logo, legalmente definido e delimitado pelo Estado português mas passou a integrar com a referida cidade e pôrto do «Pôrto» uma área geográfica contínua e una, pela rigorosa e perfeita fiscalização a que é submetido o vinho na sua feitoria e transporte dentro dela.

O que consagrou a denominação «Pôrto» para certos vinhos especiais da região do Douro que têm as suas características naturais, absolutamente inimitáveis e legalmente definidas e protegidas, foi e ter-se mundialmente perfilhado para tais vinhos, desde há quase três séculos, a denominação do seu pôrto de embarque pelo qual — e é natural — os comerciantes inglêses começaram a designá-lo, nos primórdios da sua expansão no comércio internacional.

Quer isto dizer que a designação «Port» é, não o substantivo comum que designa um pôrto qualquer de qualquer país, mas um substantivo próprio, nome duma cidade e pôrto portuguêses que são a capital e a saída natural para o mar, duma região viti-vinícola, privilegiada pela natureza e pela lei, em que se produz um vinho, único no mundo, pelas condições naturais da sua produção que a tradição comercial consagrou e que todos os países civilizados, por sucessivas convenções internacionais, reconheceram como tal.

Vinho do Pôrto, — Port Wine — só Portugal o pode produzir em uma região naturalmente privilegiada e legalmente delimitada: o Douro, e só por um pôrto: o da cidade do Pôrto, capital do norte português, pode ser embarcado para o consumo mundial.

Portanto, nem os viticultores da Califórnia nem os de qualquer outra zona vinícola do mundo podem pretender usar duma designação que não é criação artificial de comerciantes mas verdadeira designação correspondente a condições geo-climáticas naturais e a tradições históricas, geralmente aceitas e reconhecidas, durante séculos.

Não há de resto possibilidade de imitar o que é inimitável. Nem ninguém pode pretender conseguir artificialmente o que só a natureza do solo, a exposição das vinhas, o procedimento das castas e a ação do sol e do clima conjugadas podem dar.

A legislação interna dos países vitivinícolas e a de defesa internacional das designações da origem não obedeceram a outro imperativo senão o de defender o patrimônio dos países que, pelo trabalho de muitas gerações, criaram as grandes marcas de vinhos e afirmaram e melhoraram sempre, pelo aproveitamento de condições naturais, os elementos de civilização e de cultura que elas constituem e representam.

E não se esqueça de que são precisamente essas grandes marcas que conquistaram o consumo do mundo porque os gostos mais apurados as distinguem e preferem, que desafiam a imitação e a fraude da concorrência desleal que menospreza o esfôrço secular da inteligência e do trabalho que as criaram e acreditaram.

Proteste-se, pois, em primeiro lugar e por tôdas as formas, contra o uso ilegal e imoral da designação Port pelos vinhateiros da Califórnia como por qualquer de outras regiões do mundo, para designarem os seus vinhos.

E requeira-se que essa abusiva prática termine, sobretudo em um país que não precisa, pela sua riqueza, pelo seu poder criador e pelo seu progresso científico e técnico, constante e ilimitado, de sacrificar a sua probidade nacional praticando ou deixando praticar atos de baixa concorrência desleal para com nações mais pobres de bens materiais cujo patrimônio econômico e cultural tão custosamente acumulado, não hesita em prejudicar e cuja amizade e sincera cooperação pacífica e civilizadora dêsse modo, desrespeita e ofende.

Que os vinhateiros da Califórnia façam dos seus vinhos o que entendam e das bebidas com êles preparadas o reclame que quiserem e lhes parecer mais útil para intensificar o seu consumo. E não há dúvida de que parece obra meritória substituir pelo vinho, bebidas de preparação química que o paladar e a higiene alimentar só a custo aceitam.

Mas que retirem dos rótulos das garrafas dos seus vinhos a denominação «Port» cujo uso a lei e a moral internacionais lhes vedam e só Portugal pode legitimamente fazer.

Se êsses vinhateiros, poderosos e prósperos conhecessem a história econômica do Douro; os esforços e sacrifícios que representou a ocupação e colonização da sua área pela vinha; a obra ciclópica que está por detrás da sua bela paisagem; os heroísmos que se acumularam, durante séculos, para obter dominar os acidentes do terreno; o custo material elevadíssimo da cultura e a sua reduzida produtividade que tornam o vinho do Pôrto um dos de mais cara produção do mundo, ao mesmo tempo que um dos de mais alta qualidade; se pudessem vir ver como se continua a trabalhar no Douro e como vivem precàriamente, nessa região, os que labutam na vinha e pouco melhor os próprios donos das terras agricultadas, talvez que do fundo da sua consciência se erguesse um alarmado sentimento de simpatia e solidariedade humana que os levasse não só a respeitar os direitos de Portugal e os dos proprietários e viticultores durienses e, em consequência a não fabricar nem imitar o vinho do Pôrto, mas a colaborar com tôda a poderosa e rica nação americana, para consumir e pagar pelo seu justo e alto valor, êsse vinho que, se sofre, neste momento, da real penúria dos países consumidores europeus que o preferiram sempre, o apreciam e o carecem, não sofre menos da ambição que alguns outros países têm de vender tudo o que lhes sobra sem comprar nada do que os outros produzem a mais, mesmo se, como no caso do vinho do Pôrto, não podem produzir outra coisa.

E' preciso que tôda a América opulenta saiba que há em Portugal uma região, a do Douro, ainda vasta e muito pobre que não pode produzir senão vinho e o produz do melhor do mundo, dêle dizendo, com razão: «daqui cômo, daqui bebo, daqui pago quanto devo».

Porque o vinho é a própria existência e subsistência da sua população, diferentemente e até ao contrário de outras regiões ferazes que podem, como a Califórnia produzir outros gêneros de cultura fácil e muito mais remuneradora do que a da vinha no Douro.

(Continúa)

TORNE A SUA VARANDA UM RECANTO PITORESCO
MÓVEIS DE AÇO E FERRO BATIDO
De fábrica para o seu lar
TIPOS LONDRINOS
FACILIDADE DE PAGAMENTO sem alteração de preço.
JARDIM ALLAH
Av. Presidente Vargas, 1039
Próximo da Av. Passos
EM GRAJAÚ: — Rua Barão do Bom Retiro, 2.159-B.
Agora, lançamento de novos tipos Londrinos e da Cozinha de Aço Americana.

Societé Générale de Transports Maritimes

Rio para Bahia, Dakar, Barcelona, Marselha e Gênova	Rio para Santos, Montevidéu Buenos Aires
PROVENCE 20 de Dezembro	PROVENCE 8 de Dezembro
BRETAGNE 10 de Janeiro	BRETAGNE 29 de Dezembro
PROVENCE 21 de Fevereiro	PROVENCE 9 de Fevereiro
BRETAGNE 13 de Março	BRETAGNE 1 de Março
PROVENCE 10 de Abril	PROVENCE 29 de Março

Passagens de luxo, primeira classe, etc.
Agentes Gerais:
COMPANHIA COMERCIAL E MARÍTIMA S.A.
Av. Rio Branco, 4 — Tel.: 23-2930

OPORTUNIDADE PARA AGRÔNOMOS

Agrônomos, de preferência brasileiros, entre 23 e 32 anos de idade, têm excepcional oportunidade para assumir cargo de destaque e responsabilidade em Cia. de âmbito mundial. — A função consite na representação de afamados produtos químicos para a lavoura. — A Companhia dará tôda orientação necessária para a especificação bem como o máximo de facilidades para a execução do trabalho. Salário entre Cr$ 10.000,00 e Cr$ 15.000,00, conforme qualificação e experiência. Os interessados podem se apresentar, dias úteis, entre 14 e 18h30m, à Av. Franklin Roosevelt, 194 — 5º andar — Sala 505. Consideram-se também pedidos por carta do próprio punho, acompanhados por curriculum escrito a máquina e fotografia recente 3 x 4.

DR. JOVIANO DE REZENDE Fº
CIRURGIA OCULAR
Assembléia, 104 — Tels. 42-5053 e 57-9125.

Tratamento das doenças anorretais das colites e reto colites-amebianas e
HEMORRÓIDAS
Por processo próprio e sem operação
DR. LUIZ SODRÉ
RUA RODRIGO SILVA, 14
2.º ANDAR — TEL.: 22-0698

VIDA NOVA! Para sua Residência

EMBELEZE A SUA RESIDÊNCIA CONSTRUINDO OU RECONSTRUINDO SUA PISCINA PELO PLANO FACILITADO
"DUPOL"
UM PLANO QUE LHE POSSIBILITARA' UMA CONSTRUÇÃO QUE ANTES EXIGIA GRANDE INVESTIMENTO DE CAPITAL
NÃO HA' PROBLEMA DE ÁGUA — RENOVAÇÃO ANUAL PELO MÉTODO DE TRATAMENTO D'ÁGUA «DUPOL»
CONSULTE A: USINA QUIMICA STRADA LTDA.
Rua do Livramento, 186 — Tel.: 43-8309

na intimidade de seu lar a harmonia sonora e estética de uma

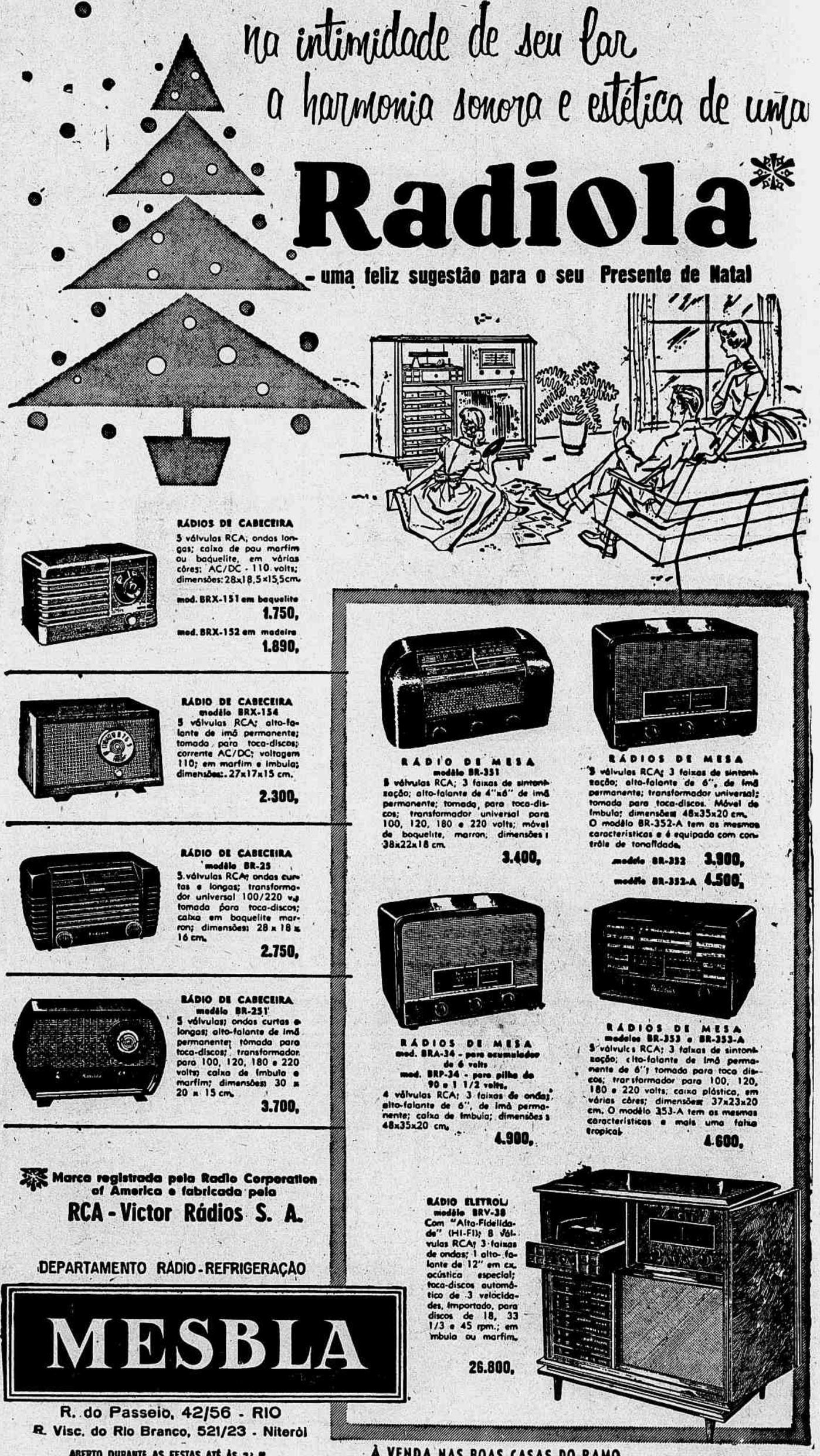

Radiola
- uma feliz sugestão para o seu Presente de Natal

RÁDIOS DE CABECEIRA
5 válvulas RCA; ondas longas; caixa de pau marfim ou baquelite, em várias côres; AC/DC - 110 volts; dimensões: 28x18,5x15,5cm.
mod. BRX-151 em baquelite **1.750,**
mod. BRX-152 em madeira **1.890,**

RÁDIO DE CABECEIRA
modêlo BRX-154
5 válvulas RCA; alto-falante de imã permanente; tomada para toca-discos; corrente AC/DC; voltagem 110; em marfim e imbuia; dimensões: 27x17x15 cm.
2.300,

RÁDIO DE CABECEIRA
modêlo BR-25
5 válvulas RCA; ondas curtas e longas; transformador universal 100/220 volts; tomada para toca-discos; caixa em baquelite marron; dimensões: 28 x 18 x 16 cm.
2.750,

RÁDIO DE CABECEIRA
modêlo BR-251
5 válvulas; ondas curtas e longas; alto-falante de imã permanente; tomada para toca-discos; transformador para 100, 120, 180 e 220 volts; caixa de imbuia e marfim; dimensões: 30 x 20 x 15 cm.
3.700,

RÁDIO DE MESA
modêlo BR-351
5 válvulas RCA; 3 faixas de sintonização; alto-falante de 4"x6" de imã permanente; tomada para toca-discos; transformador universal para 100, 120, 180 e 220 volts; móvel de baquelite, marron; dimensões: 38x22x18 cm.
3.400,

RÁDIOS DE MESA
5 válvulas RCA; 3 faixas de sintonização; alto-falante de 6", de imã permanente; transformador universal; tomada para toca-discos. Móvel de imbuia; dimensões: 48x35x20 cm.
O modêlo BR-352-A tem as mesmas características e é equipado com contrôle de tonalidade.
modêlo BR-352 **3.900,**
modêlo BR-352-A **4.500,**

RÁDIOS DE MESA
med. BRA-34 - para acumulador de 6 volts
med. BRP-34 - para pilha de 90 e 1 1/2 volts.
4 válvulas RCA; 3 faixas de ondas; alto-falante de 6", de imã permanente; caixa de imbuia; dimensões: 48x35x20 cm.
4.900,

RÁDIOS DE MESA
modêlos BR-353 e BR-353-A
5 válvulas RCA; 3 faixas de sintonização; alto-falante de imã permanente de 6"; tomada para toca discos; transformador para 100, 120, 180 e 220 volts; caixa plástica, em várias côres; dimensões: 37x23x20 cm. O modêlo 353-A tem as mesmas características e mais uma faixa tropical.
4.600,

RÁDIO ELETROLA
modêlo BRV-38
Com "Alta-Fidelidade" (HI-FI); 8 válvulas RCA; 3 faixas de ondas; 1 alto-falante de 12" em cx. acústica especial; toca-discos automático de 3 velocidades, importado, para discos de 18, 33 1/3 e 45 rpm.; em imbuia ou marfim.
26.800,

Marca registrada pela Radio Corporation of America e fabricada pela
RCA - Victor Rádios S. A.
DEPARTAMENTO RÁDIO - REFRIGERAÇÃO

MESBLA
R. do Passeio, 42/56 - RIO
R. Visc. do Rio Branco, 521/23 - Niterói
ABERTO DURANTE AS FESTAS ATÉ ÀS 22 H.

À VENDA NAS BOAS CASAS DO RAMO

Feiras de Hoje

Haverá feira, hoje, nos seguintes locais:

ZONA NORTE

Vila Isabel — Rua Barão de São Francisco e Teodoro da Silva. Engenho de Dentro — Rua Goiás Bangu — Avenida Cônego de Vasconcelos São Cristóvão — Praia do Caju e campo de São Cristóvão. Irajá — Ruas Pereira de Araújo e Cisplatina. Cachambi — Rua Coração de Maria. Penha Circular — Rua Enes Filho. Ricardo de Albuquerque — Praça Tacina. Del Castilho — Avenida Suburbana. Penha — Conjunto Residencial do I. A. P. I. Jacarepaguá — Praça Barão da Taquara. Realengo — Rua Marechal Modestino. Pavuna — Rua Comendador Guerra. Coelho Neto — Avenida Automóvel Clube. Anchieta — Rua General Tasso Fragoso. Senador Camará — Rua «C». Deodoro — Avenida das Bandeiras, em frente ao Núcleo da Casa Popular. Colégio — Estrada do Barro Vermelho, avenida Automóvel Clube e praça Igara. Andaraí — Rua Paula Brito.

ZONA SUL

Gávea — Rua Rodrigo Otávio Urca — Praça Tenente Gil Guilherme. Copacabana — Rua Maestro Francisco Braga, no Bairro Peixoto. Glória — Rua do Russel.

ILHAS

Governador — Rua Combu e rua Dois.

Amanhã

CIDADE

Gamboa — Praça Santo Cristo. Catumbi — Rua Dr. Lagdon.

ZONA NORTE

Bonsucesso — Rua Dona Isabel. Marechal Hermes — Rua Jarina. Madureira — Rua Domingos Lopes. Engenho Novo — Rua Verna de Magalhães. Tijuca — Rua Delgado de Carvalho. Parada de Lucas — Rua Cordovil. Quintino — Rua Bernardo Guimarães. Andaraí — Rua Itaipu. Triagem — Rua Fausto Barreto.

ZONA SUL

Ipanema — Avenida Henrique Dumont. Leme — Rua Araújo Gondim. Botafogo — Rua Assunção.

ILHAS

Governador — Rua Professor Hilário da Rocha.

ARAUJO
ALFAIATE
ROUPAS SOB MEDIDA
CONFECÇÃO DE 1.ª ORDEM
(Preços especiais para feitios)
Praça Olavo Bilac, 11, 1.º andar.
Tel.: 52-6388. Mercado das Flores

ASMA - BRONQUITE
CRIANÇAS E ADULTOS
DR. JOSÉ FREIRE GOMES
Tratamento especializado. Rua Conde de Bonfim, 952-A, as segundas, têrças, quintas e sextas, das 8 às 12. Tel.: 38-7373. (Próx. Hospital Penitência). A tarde, só com hora marcada na clínica da Praça Saenz Peña. Telefone: Res.: 58-0998

OVOS POR ATACADO
AVISCO
Rua Pedroso de Morais, 67
Telefone: 80-4759 - São Paulo

das Fábricas CIMO
para o confôrto
do seu escritório
MÓVEIS CIMO
RUA INVÁLIDOS, 139 —
TELEFONE: 22-4372.

ACABE COM AS COCEIRAS COMBATA ESPINHAS E ERUPÇÕES
Logo à primeira aplicação, NIXODERM começa a eliminar as espinhas, como se fosse por mágica. Use NIXODERM à noite e V. verá sua pele tornar-se lisa, macia e limpa. NIXODERM é uma nova descoberta que combate os parasitas da pele causadores das espinhas, frieiras, manchas vermelhas, acne, impingens e outras erupções. V. não poderá libertar-se dessas afecções cutâneas sem eliminar os germes que se escondem nos minúsculos poros de sua pele. Portanto, peça NIXODERM ao seu farmacêutico, hoje mesmo. A nossa garantia é a sua maior proteção.
Nixoderm
Para as Afecções Cutâneas

GRANDE VENDA de NATAL

D'A EXPOSIÇÃO CARIOCA

TUDO A PREÇOS DE FESTAS!

Para a sua elegância no Natal e nas Festas de Fim de Ano, A Exposição Carioca apresenta êstes novos modelos em Costumes e Vestidos, bem no rigor da moda e em tecidos próprios para a estação! Faça dêste Natal uma festa de elegância com êstes modêlos d'A Exposição Carioca!

COSTUME "MONIQUE"
Em superior linho fio irlandês, original modêlo, mangas raglan, saia justa com prega atrás, nas côres: vermelho, amarelo, cinza e branco.
PREÇO DE FESTAS **1.750,**
...ou em 10 meses pelo Crediário

VESTIDO EM RAYON
Original padrão, corpo comprido, saia pregueada, nas côres: verde, azul e rosa.
PREÇO DE FESTAS **850,**

COSTUME "LISETTE"
Em superior linho, gola chale com original bôlso, saia justa com prega atrás, nas côres: vermelho, rosa, royal, branco e amarelo.
PREÇO DE FESTAS **1.100,**
...ou em 10 meses pelo Crediário

VESTIDO "GISELLE"
Em albene, saia godet com recortes, original decote, mangas raglan, nas côres: rosa, azul e branco.
PREÇO DE FESTAS **1.100,**
...ou em 10 meses pelo Crediário

COSTUME "ROSE MARIE"
Em shantung estampado, lindo padrão, original modêlo com botões de cerâmica, saia justa com prega atrás, nas côres: prêto e havana.
PREÇO DE FESTAS **1.500,**
...ou em 10 meses pelo Crediário

COSTUME "TECHNICOLOR"
Em superior linho fio irlandês, manga raglan, três botões, saia justa com prega atrás, nas côres: lilás, rosa, branco, amarelo, azul, vermelho e royal.
PREÇO DE FESTAS **1.650,**
...ou em 10 meses pelo Crediário

VESTIDO "DEAUVILLE"
Em algodão acetinado, saia pregueada, com pala e busto em fazenda listrada em contraste com bolero, nas côres: vermelho, royal e cinza.
PREÇO DE FESTAS **1.100,**
...ou em 10 meses pelo Crediário

SÓ PARA SENHORAS
A Exposição CARIOCA
L. CARIOCA - ESQ. G. DIAS

TUDO PARA A SUA ELEGÂNCIA... COM AS MAIORES FACILIDADES PELO CREDIÁRIO D'A EXPOSIÇÃO CARIOCA!

NOS DOMINIOS da Filatelia

«O ESPORTE ACIMA DOS FATOS HISTÓRICOS»

LOGO após ter regressado de uma viagem ao norte do país, o cronista filatélico do «Diário de Notícias» foi surpreendido com uma emissão de selos postais comemorativos dos «VII Jogos da Primavera». Foi na verdade uma novidade, pois há muito que não víamos novos selos serem emitidos, em virtude da falta de papel na Casa da Moeda. Evidentemente estávamos precisando de selos comemorativos da taxa de Cr$ 0,60, mas não de um fato relacionado com o esporte. Com esta emissão chegamos à conclusão de que o nosso colega «Jornal dos Esportes» tem mais «fôrça» perante o ministro da Viação, o diretor geral do D.C.T., o presidente da Comissão Filatélica e o diretor da Casa da Moeda, do que mesmo governadores e ministros de Estado, que através de deputados e pessoas influentes dos nossos meios políticos, têm solicitado emissões de selos e não têm sido atendidos. Até as leis do Congresso Nacional ficaram no esquecimento, guardadas na gaveta do diretor do D.C.T. ou na do diretor da Casa da Moeda, demonstrando desrespeito ao Poder Legislativo do país.

Para que os nossos leitores tenham uma ligeira idéia das leis já votadas e mandadas ser postas em vigor pelo Executivo, citamos entre outras as três principais:

«Lei nº 2.018, de 31 de maio de 1953, série comemorativa do Centenário da Fundação da Cidade de S. José do Rio Prêto».

«Lei nº 1.671, de 12 de setembro de 1952, série comemorativa do Sesquicentenário do dr. José Martins Jobim, nascido em 26 de fevereiro de 1802 e considerado o precursor da medicina pública no Brasil».

«Lei nº 1.141, de 19 de dezembro de 1953, autoriza a emissão de duas séries de selos postais sôbre motivos de Navegação Marítima e Fluvial».

Outras emissões foram programadas e até autorizadas pelo ministro da Viação, entretanto até o presente momento não foram emitidas. Verificamos que não se tratam de acontecimentos fúteis e sim de fato com real sentido histórico. Eis aqui alguns dos selos já autorizados: «Semana Nacional Monteiro Lobato», «I Centenário da Cidade de Cacapava», «250º Aniversário da Cidade de Piudamonhangaba», «Centenário de J. J. Seabra», «Série aérea rememorativa dos feitos aeronáuticos de Santos Dumont, Augusto Severo e Bartolomeu de Gusmão», etc.

E tem mais. Por fôrça de lei, o D.C.T. terá que emitir uma série de selos comemorativos de propaganda do Congresso Internacional de Geografia, a ser realizado no próximo ano, na cidade do Rio de Janeiro, porém até hoje não se falou nêles. E os selos esportivos aí estão à venda em tôdas as agências do D.C.T.

Com isto não queremos dizer que somos contrários aos selos esportivos. Ao contrário, gostamos, pois êstes são bem feitos e preparados com esmero pelos artistas da Casa da Moeda, prontos a igualarem-se aos melhores do mundo. Também pudera, com a ajuda valiosa dos membros do Núcleo Filodesportivo do Clube Filatélico do Brasil, só poderiam ser selos bonitos.

Até o fim do corrente ano veremos muitos selos serem emitidos. E êstes deverão ser de uma técnica nunca vista. Tempo houve de sobra para estudos. Foram quatro meses de férias para os gravadores da Casa da Moeda. Não haverá, portanto, alegação de que os pedidos foram feitos à Casa da Moeda à última hora.

MOYSÉS GARABOSKY

COLEÇÕES TEMÁTICAS

E. G. ABSALONSEN

Abordaremos o campo esportivo que é hoje um dos mais populares. Várias são as maneiras pelas quais se pode organizar uma coleção sôbre êste tema, seja: por modalidades de esporte, classe de competições, países ou pelas épocas das competições, a primeira pode o colecionador escolher mal o seu esporte preferido e colecionar sòmente os selos que tratem daquêle esporte, por competições queremos dizer principalmente jogos olímpicos, então colecionaremos sòmente tais selos que já não são poucos os existentes; existem também muitos de competições nacionais de cada país, como por exemplo «Colômbia Olimpiada Nacional» emissões de 1935 Yvert ns. 274|289, Scott 421|436, 1937 Yvert 301|303, Scott 445|447, e muitos outros.

Cremos que a maneira mais correta será classificá-los em países seguindo-se naturalmente a data de emissão para cada país e abrangendo todos os selos sôbre o motivo, embora seja bastante difícil mas não impossível. O principal nesse assunto é que saibamos o que estamos colecionando, portanto cada série ou sêlo deve ter uma explicação razoàvelmente clara do motivo da emissão, qual a classe de competição, data e local onde foi realizada, se a série ou sêlo levou uma sobretaxa em benefício da competição, no caso de jogos olímpicos qual foi o país vencedor, etc., mas ainda aqui, não esquecer os dados filatélicos que em nosso caso é o principal objetivo, portanto devemos dar as informações possíveis como seja, filigrana, picotagem, processo de impressão, data de emissão e quantidade de selos emitidos se possível, e bem mais interessante será se conseguirmos saber quem foi o desenhista ou gravador dos mesmos, tudo isto parece difícil, mas isto é o que torna a coleção temática um campo interessante dentro do terreno cultural, pois com dados dessa maneira ampliaremos nossos conhecimentos filatélicos e culturais sôbre o assunto de que estamos tratando, e no caso exposto, depois de algum trabalho teremos não só uma belíssima coleção de selos com dados filatélicos que é nosso objetivo, como uma pequena enciclopédia esportiva bastante interessante.

Um outro problema que também deve ser resolvido pelo colecionador é de colecionar os selos novos ou usados; em coleções temáticas geralmente preferem-se selos novos, «particularmente os preferimos usados», mas cremos que sempre faria nossa coleção mais atraente um envelope com carimbo de 1º dia de emissão ou ainda se isso não fôr possível, pelo menos do local onde foram realizados os jogos, um programa dos jogos com os selos e carimbos oficiais se houverem e qualquer outro detalhe de interêsse a respeito.

Muitos são os motivos que se pode fazer uma coleção temática interessante e ao mesmo tempo instrutiva, procuraremos em outros números abordar outros assuntos menos populares e com nosso despretencioso «palpite» despertar maior interêsse por êsse ramo de colecionismo que já está definitivamente firmado na filatelia, mas apreciaríamos que outros nos dessem seus «palpites» também.

Selos de Luxemburgo

A 5 de dezembro próximo o Grão-Ducado de Luxemburgo emitirá uma belíssima série de seis selos com a sucessão de temas folclóricos que foi iniciada em 1953. Esta série será composta dos seguintes selos, com sobretaxas que se destinam a várias obras de beneficência:

Os valores de 25 c. -|- 5 c. marron-avermelhado e rosa-alaranjado, e os de 2 fr. -|- 25 c. marron-foncé e marron-claro, representam São Nicolau que se festeja a 6 de dezembro; os valores de 80 c. -|- 20 c. negro-verdoso e cinza-claro, e 4 fr. -|- 50 c. azul-verdoengo e azul-claro, homenagem à Noite de Natal; finalmente os valores de 1.20 fr. -|- 30 c. em cinza-verdoengo e oliva-amarelado e o de 7 fr. -|- 3,45 fr. marron-violeta e violeta avermelhado claro, homenageiam o Dia dos Reis Magos, festejado, como em nosso país, a 6 de janeiro.

No dia da emissão funcionará um carimbo especial no Correio Central de Luxemburgo.

O Departamento de Correios de Luxemburgo dispõe de um bem organizado serviço de encomendas de selos. No caso em que você deseje adquirir esta emissão, bastará dirigir-se à «Direction des Postes» — Office des Timbres — Luxemburgo. O preço total da série é de 20 francos.

Permutas Filatélicas

— **José Zallio** — Caixa Postal, 524. Belo Horizonte, Minas Gerais. — Deseja manter correspondência com filatelistas do país.

— **Mr. H. C. Blanksten** — 175 West 93rd Street — New York 25, N.Y. — U.S.A. — Correspondência com filatelistas do Brasil que colecionem selos universais, principalmente americanos do Norte.

— **Dr. Walter Silber** — Avenida Goethe, 200, Pôrto Alegre, Rio Grande do Sul. — Os filatelistas brasileiros que desejarem dispor das seguintes quadras, com carimbos de «1º dia de circulação», segundo o Catálogo Shiffer 1955: 130|131, 147|148, 337 (carimbo retangular), 351|353, 382, 393, 592|593, 596, 607, 610 e 617 poderão fazer as suas ofertas para o endereço acima.

Tôda correspondência para a seção «Nos Domínios da Filatelia» deve ser dirigida a Moysés Garabosky — Redação do «Diário de Notícias» — Rua da Constituição, 11 — Rio de Janeiro.

Adiada a V Jornada Paulista de Administração Hospitalar

A V Jornada Paulista de Administração Hospitalar, cuja realização estava marcada para o período de 27 de novembro a 3 de dezembro, foi adiada para o mês de janeiro vindouro, devendo ser oportunamente divulgada a nova data pela Associação Paulista de Hospitais, que é a entidade promotora do certame em aprêço.

DR. I. J. DOBBIN
ESPECIALISTA EM
Dentaduras e Bridges móveis (Roach)
Só atende com hora marcada.
Peça pelo telefone: 22-5212.

DR. FLAVIO APRIGLIANO
Diplomado pelo «American Board of Otolaringology»
BRONCO — ESOFAGOLOGIA E CIRURGIA DA LARINGE
— CASA DE SAUDE S. MIGUEL —
R. Conde de Irajá, 420 - Tel: 46-0808
— Cons.: Tel.: 32-8761 — Residência: Telefone: 52-0036.

DR. SPINOSA ROTHIER
DOENÇAS SEXUAIS E URINARIAS — TRATAMENTOS E OPERAÇÕES DA PROSTATA — Rua Senador Dantas, 44 - 3º — Tel.: 22-3367.

O POVO CARIOCA ESTÁ DE PARABÉNS!

A mais antiga Fábrica de Móveis da cidade resolveu vender diretamente ao público seus móveis no VAREJO por preço de ATACADO. Especialidade em dormitórios e salas de Marfim, Imbuia e Peroba. Verifiquem os nossos preços antes de comprar os seus móveis. Qualquer quantidade de peças.

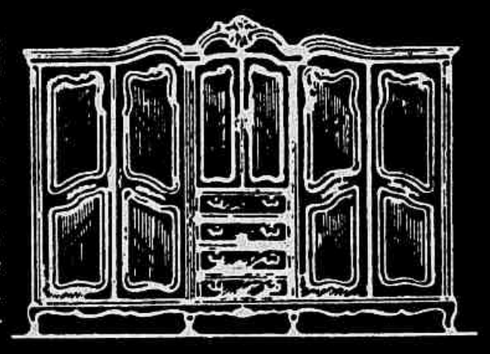

ACEITAM-SE ENCOMENDAS
Horário: Diàriamente, das 8 às 18; Sábados, de 8 às 16; Domingos, de 8 às 12 horas
FÁBRICA DE MÓVEIS GUANABARA Ltda.
RUA FREI CANECA, 67-69 — TELS.: 32-5397 e 32-0044

MALA REAL INGLESA
ROYAL MAIL LINE
SERVIÇOS REGULARES PARA PASSAGEIROS E CARGAS POR PAQUETES LUXUOSOS ENTRE
BRASIL-EUROPA
E RIO DA PRATA
BILHETES TRANSATLÂNTICOS AÉRO-MARITIMOS em combinação com SWISSAIR.
K. L. M. — CIA. REAL HOLANDESA DE AVIAÇÃO, PANAIR DO BRASIL, S. A., AIR FRANCE e S. A. S.
Para reservas e demais informações dirigir-se à
Royal Mail Agencies (Brasil) Ltd.
Avenida Rio Branco, 51|55
RIO DE JANEIRO

Colocando ao alcance de todos os utensílios indispensáveis ao moderno confôrto doméstico...

PONTO FRIO apresenta

uma oferta Cem por cento!

utilíssimas peças ARNO

Tudo pela reduzidíssima entrada de $100

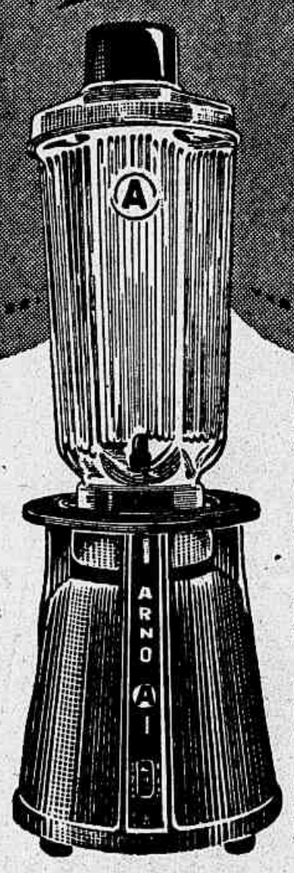

LIQUIDIFICADOR ARNO! Velocidades reguláveis, até 18.000 rotações por minuto. Utilidades inúmeras em todos os lares. Um confôrto que ninguem pode dispensar! Desde Cr$ 160, mensais.

ASPIRADOR ARNO! Luxuoso e prático estôjo! Sucção extra forte, que deixa livres de pó o assoalho, passadeiras, tapetes, peças estofadas, assentos do carro etc. Cr$ 385, mensais.

ENCERADEIRA ARNO! Sem correias e polias, rotor sobre rolamentos. Lixa, encera e lustra, penetra sob qualquer movel. Com ou sem espalhador de cera. 4 tipos. Cr$ 280, mensais.

PICADOR-MOEDOR DE CARNE ARNO! Adapta-se á base do liquidificador, substituindo, com grande eficiência, o moedor manual. Facas inoxidáveis. Cr$ 120, mensais.

BATEDEIRA DUAL-SUPER ARNO! Bolos, e massas em geral, preparados num instante, e mais fofos, macios e gostosos! Cr$ 200, mensais

Ponto Frio
Urugualana, 134/138 — Senador Dantas, 44
Marechal Floriano, 93 — Carioca, 55 — B. Aires, 287
S. dos Passos, 109 (Sobr.) — Av Nilo Peçanha, 248 (Caxias)

COMPANHIA COLONIAL DE NAVEGAÇÃO
LISBOA
(Única Companhia Portuguêsa na linha da América do Sul)

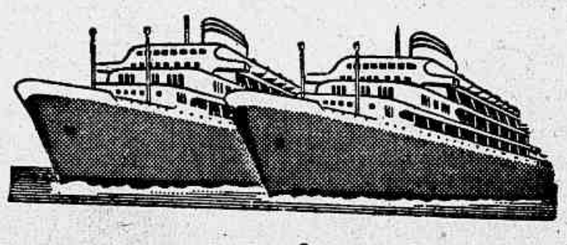

O MODERNO TRANSATLÂNTICO PORTUGUÊS
VERA CRUZ
Partirá em 2 de dezembro para:
SANTOS, MONTEVIDEO, BUENOS AIRES
Seguirá em 11 de dezembro para:
SALVADOR, RECIFE, LAS PALMAS, SÃO VICENTE, FUNCHAL, VIGO e LISBOA
OUTRAS SAÍDAS:

	PARA O RIO DA PRATA	PARA A EUROPA
SANTA MARIA	18 de janeiro	28 de janeiro
SANTA MARIA	25 de fevereiro	5 de março
SANTA MARIA	3 de abril	13 de abril
SANTA MARIA	19 de maio	28 de maio

O máximo luxo e confôrto em tôdas as classes
Reserva de lugares em tôdas as AGÊNCIAS DE VIAGENS E TURISMO e nos Agentes Gerais:
COMPANHIA COMERCIAL E MARÍTIMA S. A.
Avenida Rio Branco n.º 4-B — Telef. 23-2930
RIO DE JANEIRO
onde se atenderão todos os passageiros e se prestarão informações sôbre eventual falta de lugares.

DR. ALDO CUNHA

Cirurgia dentária para nervosos e cardíacos. Raios X, chapas para correção de fisionomia e boa mastigação, pontes fixas e aparelhos de Roach. — Auxiliar, Dr. Hélio Cunha. — Rua dos Andradas nº 15 — 1º, 2º e 3º andares

REUMATISMO

Para combater ràpidamente dores nas costas, dores reumáticas, levantadas noturnas, nervosismo, pés inchados, tonteiras, dores de cabeça, resfriados e perda de energia causados por distúrbios dos rins e da bexiga, adquira CYSTEX na sua farmácia, ainda hoje CYSTEX tem auxiliado milhões de pessoas há mais de 30 anos. Nossa garantia é a sua maior proteção.

Representantes • Vendedores — Viajantes

Podem ganhar mais,

vendendo artigos de arte, bom gosto e qualidade

Boa Comissão e Adiantamentos

Seja *nosso* Representante! Escreva à

FÁBRICA DE FOLHINHAS PAULISTA

CAIXA POSTAL 5253 — SÃO PAULO

RELAÇÕES ENTRE PAIS E FILHOS

(Conclusão da 6.ª página)

percebe o que dela se espera embora nem sempre possa corresponder à altura. Se é um menino deve ser másculo, valentão, briguento; se é uma menina deve ser meiga, gentil, interessada nos afazeres caseiros. Logo se criam rivalidades, competições de tôda a natureza.

Ao primeiro filho se dá o direito de comando dos irmãos porque é o mais velho; mas isso nem sempre compensa o maior carinho demonstrado aos outros porque são menores. A criança não compreende a diferença de tratamento e procura ser superior tiranizando os outros; é castigada e sente-se incompreendida, está buscando afeto e lhe dão palmadas. O irmão menor por sua vez, não consegue concorrer com a natural maior habilidade e fôrça do mais velho. E é instigado a fazê-lo por meio de comparações quase sempre desvantajosas para si. Já é um derrotado antes de começar a luta pelo próprio fato de ser menor. E bem característico disto o caso que vamos relatar.

Fomos chamados para ver uma menina de quatro anos, criança meiga e carinhosa, com sério problema de inapetência, sono inquieto, chôro frequente, e que há algum tempo recusava-se a ir para escola, que frequentava antes com relativa vontade. Observando o ambiente familiar, encontramos os pais afetivamente bem ajustados, um irmão mais velho, de seis anos, e um menor que a menina. No breve tempo em que lá estive, o garoto maior não deixava nenhum brinquedo nas mãos da menina. A mãe contou-me que frequentavam a mesma escola, embora em turmas diversas, e a menina se queixava que o irmão não a deixava brincar, nem no recreio, nem na viagem de volta com o ônibus. Quando recebiam a visita de um casal de amiguinhos, o garoto organizava brincadeiras esportivas que os atraíam mas deixava a irmãzinha de lado, pois esta preferia as brincadeiras de boneca e de mãezinha. E até mesmo o irmãozinho menor, de um ano e meio, já se aproveitava da menina pespegando-lhe alguns cascudos. Enfim, a menina, de temperamento sensível e meigo, estava sendo abafada pelo irmão despótico e voluntarioso, que lhe tirava tôdas as oportunidades de confiar em si própria. Achamos que o primeiro passo a tomar era separar os dois irmãos, deixando-os em horários diferentes na escola. A mãe conjuntamente com a professôra, devia organizar um plano de pequenas responsabilidades para a menina, bem ao nível de sua capacidade física e intelectual, fazendo-a sentir-se importante na escola como no lar. Era preciso evitar qualquer comparação desfavorável com os irmãos, e se possível valorizá-la em todos os momentos de vida comum.

Algum tempo depois a mãe telefonou-me contando que um verdadeiro milagre havia sucedido. A menina estava como assistente da professôra na escola, em turno diferente do irmão, e exultava com as novas responsabilidades.

Sentia-se muito querida em casa, o apetite aos poucos melhorava e ela mesma veio ao telefone para contar-me, com sua vozinha gentil e entusiasmada, que estava tomando conta de sua turma e porisso não podia faltar à escola.

Neste caso, a sua resolução foi relativamente fácil porque contamos com a colaboração inteligente e dedicada dos pais, quer para descobrir razões como para apontar e por em prática soluções. Creio que se poderia ter êxito na maioria dos casos com uma investigação paciente de tôdas as causas e sua consequente remoção; mas em se tratando de seres humanos não podemos tirar conclusões rígidas, pois que os sentimentos são variáveis e as reações inesperadas; e finalizando, diz a doutora Norma Bunchaft: o que é válido para uma determinada criança pode repercutir desfavoràvelmente sôbre outra. Queremos terminar, deixando evidenciado, que todos os fatos aqui analisados, o desenvolvimento afetivo da criança no lar, ainda poderiam ser bastante aprofundados. Ficaria claro então, que não há regras fixas para o comportamento de uma criança, que em grande parte gira em tôrno de suposições. No terreno do concreto sobrepõe-se apenas a necessidade vital da criança sentir-se querida, sentir que a amam como ela é, não como gostariam que fôsse. Só assim poderemos formar homens confiantes na vida e no futuro, e diminuir a legião cada vez maior de neuróticos e angustiados.

Um Dia Será a ...

(Conclusão da 6.ª página)

recusa alimentar de bebê, antes de tomar outras resoluções ou forçar o bebê, é preciso fazer um «exame» à sua volta, buscando entrar na causa mais provável desta «greve alimentar» transitória do filhinho.

VOCÊ TEM . . .

(Conclusão da 6.ª página)

satisfeito, devolve-o novamente ao berço.

Quando altas horas da noite, o menino excitado pelo excesso de manifestações carinhosas do papai, começa a choramingar, êste mal humorado reclama da mulher: — Fulana, o menino está chorando... Tôda noite é esta história! E eu que tenho que me levantar bem cêdo para ir para o trabalho... Que será que êle tem, hein? E' melhor você ir vê-lo...

SÒMENTE PARA HOMENS

Frequentes levantadas noturnas, ardência, dor na virilha e perda de vitalidade podem ser causados por uma enfermidade da próstata. A fim de controlar êsses males e restaurar a saúde e o vigor, compre Rogena em qualquer farmácia ou drogaria. A nossa garantia é a sua maior proteção.

Para o Natal!

GAITAS Cr$ 3,00 ACORDEONS Cr$ 390,00

VIOLÕES " 79,00 RÁDIOS " 650,00

OU A PRAZO — CR$ 100,00 POR MÊS

ACORDEON AZUL

AV. RIO BRANCO, 277.

Dormir Bem...

uma das boas coisas da vida!

Por suas características exclusivas, o COLCHÃO VENTILADO DE MOLAS "TROPICAL" é a verdadeira garantia de "noites bem dormidas"...

• SOB MEDIDA.

• 3 molejos diferentes: MACIO — MÉDIO — DURO.

• O único fabricado com molas de aço ensacadas e temperadas eletronicamente.

10 anos de GARANTIA

Vendas à vista ou a prazo por PREÇOS SEM CONCORRÊNCIA

• Maior durabilidade.

• Flexibilidade equilibrada.

• Camadas de crina purificada e algodão tratados por processo moderno.

• Ventiladores. Alças que facilitam a remoção

• Variado sortimento de soumiers, poltrona-cama e SOFÁ-CAMA LUIZ XV.

Vendas diretamente da Fábrica

Colchão TROPICAL

Rua Machado Coelho, 162 Tels.: 32-0953 - 32-9209

Voga Publicidade

A Sra. pode prescindir do luxo...

Mas não deve dispensar o CONFÔRTO!

TENHA ESPAÇO DE SOBRA EM SUA COZINHA, COPA OU SALA DE ALMÔÇO!

com a moderna

"Kitch-Mesa Angelo"

(com abas de fechar e espaço para guardar 4 cadeiras)

(Patente depositada n 81176

Absoluta novidade, 100% prática em todas as residências, nas casas de campo ou praia! Uma boa mesa, de peroba maciça, ótima para o almôço ou lanche de 4 ou 6 pessoas, ou para passar roupa, abrir massa, etc., e acompanhada de 4 cadeiras com assentos estofados em plástico, um de cada côr, ocultas na própria mesa!

vendas a vista e a prazo.

5 peças - Cr$ 3.480,00

Depois do uso... fecham-se as abas da mesa e guardam-se as quatro cadeiras no compartimento especial da KITCH-MESA ANGELO, para que não fiquem atravançando a sua pequena sala, cozinha ou casa!

Aproveite o econômico preço especial de lançamento da KITCH-MESA ANGELO — a nova criação que já oferece a garantia do fabricante do famoso Consolo-Extensível Angelo

MOVEIS ANGELO

Av. Salvador de Sá, 195, tel. 52-7804

Consulte o homem que realmente conhece o assunto

Sirva-se sempre do Seu Revendedor Esso para obter o máximo em produtos e serviços

O Seu Revendedor Esso é um homem especialmente treinado para executar os serviços necessários ao seu automóvel. Sòmente homens, como o Seu Revendedor Esso, que conhecem bem o seu carro, podem servi-lo bem! Você poderá contar com a valiosa ajuda do Seu Revendedor Esso porque êle é o homem que realmente conhece o assunto... porque entre tôdas as marcas de gasolina e lubrificantes, êle escolheu a linha de produtos Esso! É que, ano após ano, êle tem testemunhado a preferência dos automobilistas pela qualidade dos produtos e dos serviços Esso!

No Seu Revendedor ESSO você obterá

SERVIÇOS ESSO *para dirigir sempre satisfeito!*

- Gasolina Esso
- ESSO EXTRA MOTOR OIL
- Pneus Atlas
- Serviço Esso de Lubrificação
- Verificação de Baterias
- Serviço de Radiador

Esso

VOCÊ OBTÉM SEMPRE MAIS NO SEU REVENDEDOR ESSO

Diário de Notícias
QUINTA SECÃO — Domingo, 27 de Novembro de 1955
PUERICULTURA — DIREÇÃO DO DR. DARCY EVANGELISTA

TESTE DA SEMANA

Como acontece a muitas outras mães, vem se preocupando com aquela «caspa» rebelde que se desprende da cabeça do bebê, e com aquela «grosseira» que surge em seu rostinho. Por mais que lave, empregando sabão que o rádio anuncia como próprio para «limpar completamente o bebê», continua sempre a mesma coisa. Que fazer? (Ver quadro de «solução» nesta mesma página).

RELAÇÕES ENTRE PAIS E FILHOS

«IRMÃOS, FILHOS DE MESMO PAIS QUE DEVERIAM SOFRER AS MESMAS INFLUÊNCIAS FAMILIARES, QUE TÊM UM LAR COMUM COM TÔDAS AS SUAS REGRAS PRÉDETERMINADAS DESENVOLVEM-SE NA GRANDE MAIORIA DAS VÊZES, DE MANEIRA ANTAGÔNICA»...

O PROBLEMA DO FILHO ÚNICO E AS LIGAÇÕES E CONFLITOS ENTRE IRMÃOS

FALA-NOS A DOUTORA NORMA BUNCHAFT DO INSTITUTO FERNANDES FIGUEIRA

NA clínica de todo médico especialista em crianças, surgem, constantemente ao lado de problemas físicos, uma série de outros, da alçada psicológica, aos quais exigem do médico os mesmos cuidados indispensáveis à cura da criança. Relações entre pais e filhos, a situação do filho único no lar, as ligações entre irmãos, eis alguns problemas que todos os dias os especialistas andam às voltas, em casos por vêzes de difícil solução, quando falta uma maior compreensão paterna ou materna.

Abordando êste interessante assunto, a doutora Norma Bunchaft, médica do Instituto Fernandes Figueira, faz uma série de considerações especialmente para o nosso suplemento.

«A educação do filho único, por exemplo» — começa a dra. Norma — «tem sido um dos temas mais debatidos e estudados da moderna psicologia infantil; mas um assunto na aparência de menor importância, e porisso mesmo mais descuidado, têm-nos preocupado pela frequente incidência de problemas de todo o tipo que acarreta: a educação de irmãos.

Embora a hereditariedade e os fatôres genéticos não tenham sido postos de lado, existe uma tendência atual a valorizar cada vez mais o fator ambiente, o lar em que a criança nasce e se desenvolve. E observamos no entanto, que irmãos, filhos de mesmos pais, que deveriam sofrer as mesmas influências familiares, que têm um lar comum com tôdas as suas regras pré-determinadas, desenvolvem-se na grande maioria de vezes de maneira antagônica.

— Como isto se dá?

— Para compreender como isso acontece temos que considerar as ligações entre pais e filhos e as dos filhos entre si. Em primeiro lugar, mesmo antes de ser pai, o adolescente já tem seus planos para o presente e futuro, com o seu conceito próprio sôbre relações entre pais e filhos, direitos e deveres de cada um. Êle espera de seus futuros filhos um determinado número de reações que não devem falhar, como comer, chorar, dormir, rir com as gracinhas do papai, e à medida que a criança cresce, ações mais complicadas e qualitativamente superiores às ferir para os filhos o encargo de atingir na vida a meta que êle próprio não alcançou, seja um lar feliz, uma profissão brilhante, ou uma posição de destaque na sociedade. Se a criança, e mais tarde o adolescente, aceita êste rumo com satisfação tudo correrá regularmente sem grandes choques. Mas se é forçada a proceder contra si mesma, sente-se infeliz, e se rebela, produzir-se-a desequilíbrio entre as relações pai e filho. A criança não aceita a orientação paterna e o pai não aceita o filho como êle realmente é.

Em segundo lugar, de acôrdo com êsse mesmo raciocínio, os pais educam os filhos, segundo os planos e conceitos que têm para cada um em separado. E a criança bem cêdo

(Conclui na 5.ª página)

"Muitas vêzes é assim" — diz-nos a dra. Norma Bunchaft — "a criança não aceita a orientação paterna e o pai não aceita o filho como realmente êle é: então, se estabelece o conflito"...

VOCÊ TEM MESMO CERTEZA

DE QUE É UM PAI CEM POR CENTO?

QUANDO o papai chega, a pretexto da saudade, caem por terra, muitas vêzes, tôdas as regras de disciplinas que a mamãe, o dia todo, andou tentando implantar...

DEPOIS das Escolas de Puericultura para Mães, surgem na Europa e nos Estados Unidos, cursos especialmente para os Papais.

Em tais cursos, podemos dizer que se ministram dois tipos de educação: a que ensinam aos homens a serem «mães de emergência» e a que ensina a serem pais sem atrapalhar o esfôrço que as mães fazem para educar o bebê...

E é justo. E' natural que o papai não vá para a cozinha, preparar uma mamadeira. E' serviço de mulher, dizemos todos nós... Mas, e em caso de emergência? Se a mamãe por um motivo imperioso tenha que se afastar do lar, e exatamente, no momento em que o bebê precisa se alimentar ela não tenha regressado? E no caso de uma doença repentina da mamãe, que fazer? Mandar buscar um bife com fritas para o bebê, no bar da esquina?

Não. Há certas coisas que o papai de filhos pequeninos precisa saber, — fazer uma mamadeira por exemplo — sem que venha a ficar, por esta causa, diminuído em sua honra de ser do sexo masculino...

Todavia, deixando de parte estas «prendas» domésticas que um pai pode aprender sem nenhum desdouro para sua importância, tais como fazer uma mamadeira, trocar uma fralda etc., há uma pergunta mais importante. Será que todos os pais, à luz da puericultura, não precisam também de serem orientados para serem pais a altura? Ou, dizendo mais francamente, será que uma grande parte de papais não precisam ser reeducados a fim de não atrapalharem a educação bem orientada que as mães seguem, para não «deseducarem» os filhos?

Se não, vejamos. A mamãe passa o dia todo, reprimindo os seus instintos maternos em manter o filhinho sempre junto a seu regaço. A criança muitas vêzes chora. Ela sabe que é preciso deixa-lo no berço, assim mesmo. Ela sabe, que, ao menor desagrado da criança, se retirá-la do berço vai criar um máu hábito. E o bebê passa a desejar constantemente o colo. Mamãe mantém o bebê no berço, no momento em que êle deve dormir, ainda que o bebê não esteja dormindo, a fim de forçar o hábito do sono. Mamãe evita o excesso de festinhas, para não excitar a criança. E quando chega a noite, de pequenos em pequenos sacrifícios e renúncias, ela vai vendo coroados de êxito os seus esforços. Mas também quando chega a noite, lá vem o papai. Saudoso, como é lógico, do filhinho. Vem satisfeito e feliz por tornar a vê-lo. E retira-o do berço. Mamãe protesta. Não vê que êle está dormindo? Como acordá-lo?

Mas papai também tem lá suas razões: — Então ela não vê que êle chegou? O papai que passou o dia todo sem ver o filhinho e, agora que chegou não tem nem o direito de tomá-lo nos braços? Absurdo!...

E leva o filhinho para a sua cama. E fá-lo sorrir. E diz coisas engraçadas, e faz gracinhas para ver o filhinho feliz... Até que, cançado e

(Conclui na 5.ª página)

A criança acometida de raquitismo pode ser irrequieta, irritável e pálida. Seu pêso pode ser normal, ou, se tiver sofrido da moléstia por algum tempo, seu crescimento ficou retardado, em conseqüência da nutrição deficiente. Podem ocorrer convulsões devidas a uma condição correlata chamada tetânia. Em casos severos de raquitismo, a criança pode custar a aprender a andar, e os dentes a aparecer, podendo mesmo ser prejudicados os dentes permanentes.

UM DIA SERÁ A PRIMEIRA VÉZ

E SE «ÊLE» RECUSAR

QUE DEVEREI FAZER

É NATURAL QUE, ao nascer o primeiro filho, mamãe se veja envolvida por mil e um pequenos problemas, problemas que se afiguram por vêzes verdadeiras «catástrofes» domésticas. E' que, seguindo-se pelos livros de puericultura, ou pautando a vida do bebê pelos ensinamentos do médico, tudo deveria ir bem. Alimentos à hora certa, alimentos próprios à idade, mamadeira adequada, etc. Mas, acontece que, muitas vêzes, o bebê não é da mesma opinião. E então... Mamãe se desorienta, e perde a calma. Assustada pela recusa do filhinho a dormir na hora em que deveria fazer, a alimentar-se segundo as quantidades e de acôrdo com o alimento prescrito, — mamãe se alarma. E sem a devida calma para resolver o caso como deveria ser resolvido, passa a fazer tentativas que estariam longe das soluções à luz da puericultura...

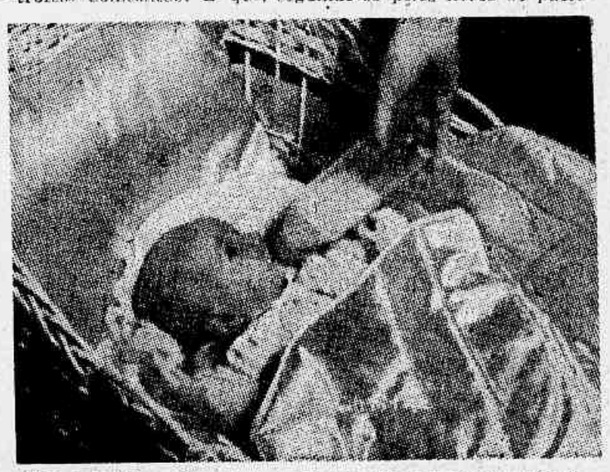

Um bebê bem alimentado, pode por vêzes recusar a mamadeira sem que isto venha a ser motivo para a mamãe se alarmar...

Uma mamadeira, por exemplo, recusada pelo bebê. Ante um acontecimento dêste é preciso raciocinar com calma. Se é a primeira vez que o faz, se vêm repetindo esta recusa com constância ou com pouca frequência; se a recusa sistemàticamente, apenas naquele dia ou há muitos dias.

Em todos êstes casos, a origem da recusa pode ter uma causa diferente. Uma criança farta, que se alimenta e prospera bem, pode recusar de quando em vez uma mamadura, sem que isto signifique coisa de importância. O mesmo não sucede a nós adultos, recusar uma refeição ou aceitá-la comedidamente quando estamos fartos ou quando fizemos anteriormente uma refeição lauta? Um processo de amigdalite pode explicar a recusa de várias mamadeiras. Um simples resfriado também pode diminuir o apetite da criança, ou torná-la indisposta, fazendo-a recusar alimentos. E é comum, nestes casos, quando a mamãe alarmada, força a alimentação, o bebê vomitar. Muitas outras doenças, em seus pródromos, sem que outros sinais ainda tenham surgido, o apetite diminuído, a recusa do alimento pode surgir. Mesmo em casos de doenças sem nenhuma gravidade. Nestes casos, é um êrro a mamãe forçar a alimentação. Pode prejudicar a saúde física do bebê e inicia um caminho errado, psicològicamente: o bebê fàcilmente compreenderá que está «fazendo um favor» à mamãe em comer. E, daí, adeus paz no lar...

Quando o bebê passa a recusar sistemàticamente o alimento, isto passa a ser então da alçada médica. Muitas vêzes não se trata de nenhuma doença e, sim, um regime alimentar impróprio, ou em questão de horário ou de alimentos inadequados.

Quando uma mamadeira é recusada pela primeira vez, antes de insistir para que o bebê a tome, convém mamãe verificar tudo de novo. E a recusa do bebê a esta alimentação poderia estar ligada a uma série de pequeninas causas, aparentemente sem importância: estaria o alimento quente demais? muito frio? muito espesso? muito fluido? com excesso de farinha? com muito ou pouco açúcar? a mamadeira não teria o furo do bico muito aberto, capaz de engasgar o bebê? o furo do bico não estaria muito estreito de modo que êle fazendo muito esfôrço para sugrá-lo, cansar-se-ia fàcilmente?

Portanto, quando surgir pela primeira vez um problema de

(Conclui na 5.ª página)

Quando se começa tàrdiamente uma etapa alimentar, fatalmente o bebê apresenta problemas, recusando seguidamente o alimento. E' o preço que mamãe paga pelo êrro ficando às voltas com um bebê que tem apetite mas paradoxalmente se recusa a comer...

As bolas são brinquedos aconselháveis para as criancinhas. As bolas grandes são boas para rolar no chão, as menores para atirar, as de borracha para bater; bolas de côr, de elástico, amarradas num barbante, tôdas são divertidas.

VIDA AO AR LIVRE

QUANDO submeter uma criança à vida livre das práias ou do campo, estabelecendo sistemàticamente o uso de banhos de sol, cuidado. Cuidado em fazê-lo gradativamente, principalmente quando se tratar de uma criança pequena. A hora mais conveniente é entre 9 e 10 horas. No inverno, pode se prolongar, até 10 e meia. No verão, mais cêdo é preferível, entre 8 e 9, de acôrdo com a intensidade do calor. A cabeça deve ser protegida. O tempo de duração deve ser, no primeiro dia 10 minutos, aumentando aos poucos, não indo contudo, além de uma hora de exposição direta.

Evite se PUDER

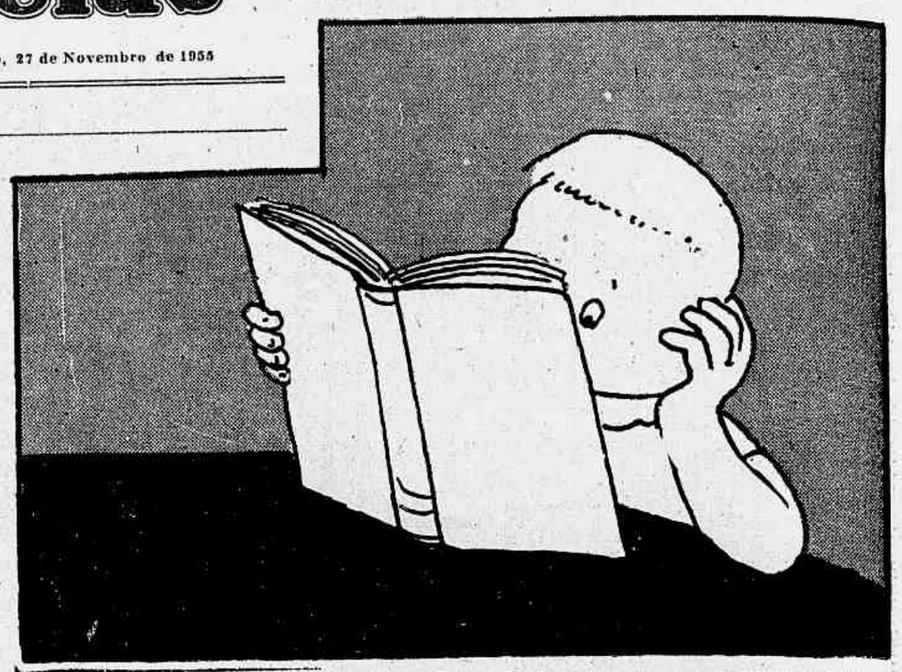

MUITAS vêzes uma criança apresenta dificuldades visuais que passam desapercebidas pela família. Muitas vêzes uma criança tem um mau aproveitamento na escola, exclusivamente devido à um «deficit» visual de que nem professôres nem os pais ainda tomaram conhecimento.

Evite, sempre que possível, retardar uma correção que deve ser feita quanto antes. Quando se aproxima o período escolar, é quando, quase sempre, tais deficiências são descobertas. Procure conhecer a aptidão visual de seu filho. Quando surgir lacrimejamentos constantes dos olhos, dôres de cabeça frequentes, quando notar que seu filhinho aperta os olhos para fixar uma figura, quando apresentar dificuldades em distinguir um detalhe que normalmente qualquer pessoa distinguiria, cuidado. Leve-o imediatamente a um especialista.

SOLUÇÃO

E' muito comum encontra-se em criança que ainda são amamentadas, a «seborréia do couro cabeludo» e a «crôsta láctea», as quais não são fàcilmente removíveis, por serem de origem alérgica. Cabe ao médico determinar a causa e orientar o melhor tratamento. Muitas vêzes a água ou o sabão empregados com o fito de removê-los, não causam senão maior irritação da pele e do couro cabeludo.

Quando o bebê chegar à idade de um ano, poderá ter seis dentes na frente. A mãe não deverá preocupar-se se o bebê não seguir a média citada; mas se êle ainda não tiver nenhum dente, ao fim do primeiro ano, deve consultar o médico. Pode ser que o regime alimentar seja inadequado, ou que haja alguma doença que retarde o desenvolvimento do bebê. Características raciais e familiares podem explicar, em parte, a diferença.

INFORMAÇÕES ESPECIALIDADES

★ *ODONTOLOGIA*

Dra. Maria Luiza von Haehling Lima

PODE-SE deixar as crianças durante um mês longe dos pais, avós ou tios, durante as férias? Isto não vem provocar um choque? Na verdade, é muito difícil dar regras rígidas para responder a esta pergunta, e seria perigoso fazê-lo; o que se pode dizer é que o afastamento da criança, quando necessário para o repouso dos pais, deve ser preparado com antecedência, mostrando-lhe as vantagens de tal afastamento; se a criança não conhece os parentes onde deverá ir, é conveniente um dêstes passar alguns dias com os pais antes de levar a criança a fim de que esta possa familiarizar-se com a pessoa.

Há certas crianças para as quais um afastamento é benéfico; são as crianças cujos pais mantêm um clima de tensão e têm entre si atritos sérios que perturbam o desenvolvimento da personalidade; é o caso também das crianças "superprotegidas", quer dizer, cujos pais lhes dão cuidados exagerados, tolhendo qualquer iniciativa e impedindo assim às crianças de adquirir novos hábitos; estas, muitas vêzes voltam das férias mais calmas ou mais desembaraçadas.

Para outras crianças um afastamento, qualquer que seja, será prejudicial; é o caso das crianças que estão passando por um período de grande apêgo a um ou aos dois parentes; neste caso o afastamento poderá provocar "Complexo de abandono" gerador de angústias que fazem a criança sofrer terrivelmente; por isto, convém, quando o afastamento é inevitável, escrever diàriamente para o filho ou a filha, a fim de demonstrar que a criança não perdeu a afeção dos seus pais.

★

★ *PROBLEMAS PSICOLÓGICOS*

Prof. Pierre Wehil

A pulpectomia, operação pela qual é removida a polpa do dente, ou seja, o seu nervo juntamente com a artéria e a veia que o acompanham é hoje em dia um trabalho simples, feito sem incômodos para o paciente e sem prejuízo para a saúde do dente.

A pulpectomia precisa ser feita sempre que o dente apresentar cáries profundas e grandes, a fim de evitar futuros aborrecimentos.

A antiga idéia de que o dente sem nervo é um dente morto, um dente sem vida, está hoje em dia completamente afastada. Pelo contrário, a pulpectomia feita como o é atualmente com o progresso da Ciência Odontológica não perturba a saúde do dente e não diminui o seu tempo de vida até mesmo não modifica a côr de sua coroa.

No dente de leite a pulpectomia é mais simples que no dente permanente e muito bem tolerada pela criança, uma vez que é feita totalmente sem dor.

Também não altera a vida do futuro dente permanente como muitos pensam, pois os nervos dos dentes de leite nenhuma relação têm com os nervos dos seus substitutos permanentes.

É claro, naturalmente, que um dente hígido ou obturado quando apresentar cáries pequenas é melhor que seja submetido a tratamento, por melhor que seja êste feito, pois, apesar de todo confôrto e todo progresso da Odontologia Moderna, apesar de toda eficiência de sua Clínica, da Cirurgia e da Prótese, continua de pé o velho adágio da Medicina: antes prevenir que remediar.

★

São Uns Anjinhos

— «Êle vai apagar as velas tôdas de uma vez... Êle encheu a bôca de água...»

PELES VERMELHAS E COW-BOYS NA "Stamped" Canadense

Como no Carnaval do Rio ou nos Corsos Floridos da Riviera...

Pedir os índios como nos tempos selvagens...

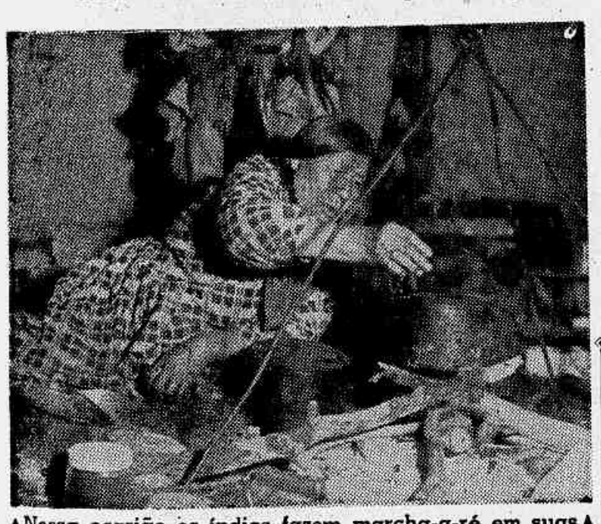

Nessa ocasião os índios fazem marcha-a-ré em suas vidas, apresentando-se como no tempo antigo, antes da conquista dos «rostos pálidos»

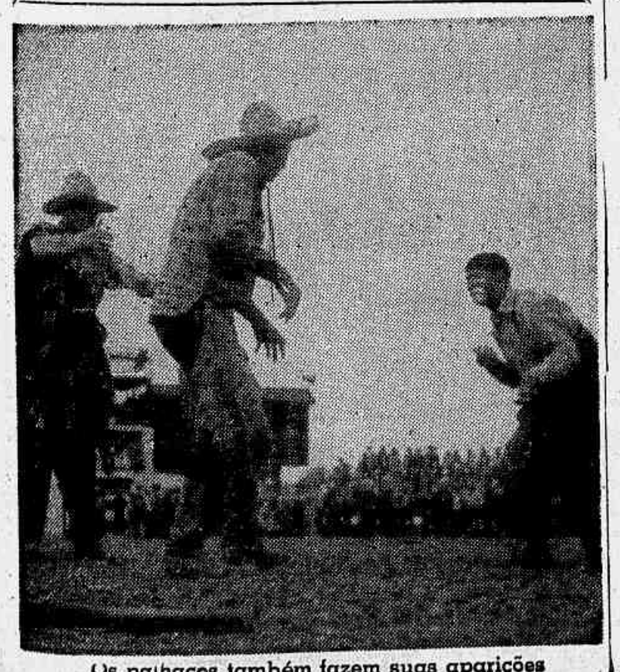

Os palhaços também fazem suas aparições

Reportagem de
Claude Askin e Ray Halim

★

CALGARY, essa semi-metrópole da província canadense de Alberta, vive em contínuo estado de agitação, pois espera, a todo momento, saber que foi encontrada uma nova jazida de petróleo e além disso é tomada de assalto, todos os anos, por uma multidão que nada tem a ver com os problemas do petróleo.

Desde a primeira quinzena de julho, Calgary sofre uma verdadeira invasão. De todos os lados aparecem índios, «cow-boys», mercadores, forasteiros... e naturalmente turistas, pois que são êles que fazem viver todo o comércio dessa gente.

Em Calgary não dormem mais, nem comem, pois a população passa todo o dia em festas. Como no Carnaval do Rio ou nos Corsos Floridos da Riviera, todos são livres para viver alegremente, gritando, cantando. São quinze dias de loucos divertimentos. O centro de atração de Calgary é a «arena». Vamos dar uma volta por ali, arrastados pela multidão de turistas e curiosos.

O círculo em tôrno da pista é reservado em parte aos índios que, nessa ocasião, deixam suas reservas aos forasteiros, ao gado e às máquinas agrícolas. O govêrno oferece também aos indígenas, transporte e alimentação, juntando mesmo alguns búfalos para completar seus «menus» comuns. Pode-se ver rostos pintados cuja existência é cada vez mais igual a dêsses rostos pálidos, que vestem para a «Stampede» seus mais belos trajes e aceitam ser alojados em tendas — «Tepee» — enquanto que seus domicílios habituais são casas de madeira. E' verdade que o resultado financeiro dessa expedição anual não deixa de ter certo interêsse: se desejardes fotografar qualquer índio, devereis pagar pelo menos vinte e cinco centimos pela foto. Um júri competente concede prêmios às mais belas «Tepee». Eis o que diz respeito aos índios.

★ Os «Cow Boys» Na Pista

Mas a «Stampede» é outra coisa — além da realizada pelos Peles Vermelhas que se apresentam apenas como cenário. O principal do espetáculo é deixado para os animais e para os «cow-boys». Na pista, no meio de uma poeira infernal, se realizam as clássicas corridas de cavalos e também o «vagão raça», lembrança histórica dos primeiros tempos do Oeste. Carroças cobertas de palha, tais como eram encontradas antigamente sôbre os «trilhos» das Montanhas Rochosas, travam uma luta encarniçada. Algumas vêzes desaparecem totalmente nas nuvens da poeira levantada pelos cavalos que correm como flechas. Das duas horas da tarde até às cinco, a arena está sempre ocupada. A todo momento e de tôdas as formas chega um «Box» ou «cow-boy» batendo nos flancos de seu cavalo com as esporas. O efeito é impressionante, porque, bem entendido, o animal não está selado. Para atingir à montaria, o «cow-boy» salta em cima enquanto ela estiver prisioneira no seu «box». Logo que a porta se abre é a cavalgada desenfreada: o animal pinoteia, relincha, salta com ferocidade. Feliz é o «cow-boy» que consegue se manter na sela durante mais de um minuto. Quanta fôrça emprega e que beleza de cores! Tôda a vestimenta do «cow-boy» cintila sob o fogo de um sol causticante, desde seu grande chapéu mole até os sapatos de saltos altos.

★ Máquinas Agrícolas Último Modêlo

Uma outra distração da «Stampede» é o «rodeo». E' o triunfo da habilidade e é provàvelmente também um dos espetáculos mais emocionantes. Mas para se ver isso não é necessário ir à Calgary porque existem idênticos divertimentos em todos os «ranchos» dos Estados Unidos. Enfim, há na «Stampede» também distrações para pessoas sérias, cujo conjunto forma uma vasta feira agrícola. Vê-se um gado selecionado, mas o mais sensacional é a exposição dos últimos modelos de máquinas agrícolas. Se alguém tiver uma sólida conta num banco, poderá comprar uma ceifadora a gás que faz seu trabalho enquanto se bebe com amigos um «rye» ou um suco de fruta. Basta pô-la em marcha; ela pára automàticamente quando tudo estiver cortado. Se alguém morar no campo e sua renda principal fôr proveniente da colheita de nozes, não há tempo a perder... basta comprar a máquina que as colherá quando elas estiverem maduras e as escolherá entre as fôlhas e os galhos. Também podem ser ali encontrados os maiores tratores do mundo que podem arrastar toneladas de terra. Isso não impede que naquele país dos contrastes, possamos encontrar ali o menor dos tratores, que só serve para cultivar dois metros quadrados de terra!

★ Em Plena Broadway

Mas quando a noite chega e não se trata mais de índios ou de «cow-boys» ou de rodeio, encontramo-nos em plena Broadway, em plena civilização. No meio da arena um grande palco é levantado e ali artistas, vindos de Nova York e mesmo de Hollywood, representam diante de uma multidão de espectadores. Há números de dança, de acrobacias, de prestidigitação e canções.

Durante duas semanas, Calgary vive assim na efervescência. Nesse momento a «Stampede» é apenas uma manifestação artística. A publicidade se encarrega de aconselhar aos homens de negócios que aproveitem a ocasião. Nas ruas, as guardas da Polícia Montada põem uma nota escarlate e são o objetivo do metralhar de fotógrafos profissionais e amadores.

A «Stampede» deixa sempre boas lembranças, se bem que cause alguma inquietação. Ela dá um panorama condensado da vida do oeste americano desde suas origens até nossos dias, mas não evocará também os jogos circenses do tempo da decadência do Império Romano?

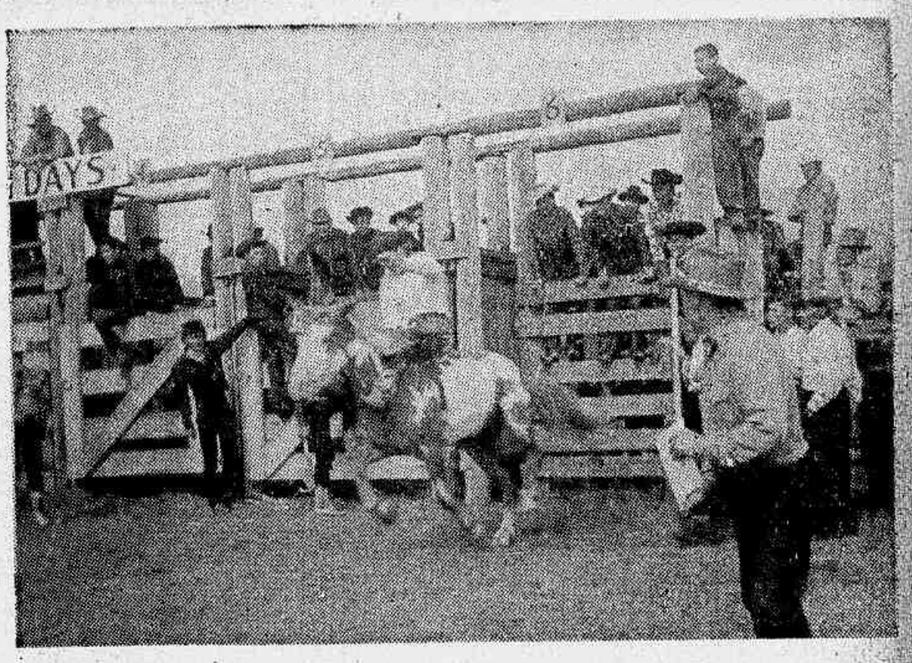

O maior interêsse dos espectadores é incontestàvelmente pelos «rodeos».

Diario de Noticias
SEXTA SEÇÃO — Domingo, 27 de Novembro de 1955

É verdade que o resultado financeiro dessa expedição não deixa de ser interessante: se alguém quer fotografar um índio deve pagar pelo menos vinte e cinco centimos.

ENCONTRO MATINAL

NÃO ENTENDO

Eneida

SIM, há muita coisa que não consigo entender neste mundo, mesmo fazendo ponderáveis análises e perdendo-me em raciocínios. Uma delas é a que hoje vou contar: meu amigo maior conversava ontem com o dono do armazém da esquina de sua rua. Conversa vai, conversa vem e o digno amigo de meu amigo, disse apontando uma mulher que passava: — Lá vai a Eneida. Naturalmente garantido, pela nossa velha amizade, meu amigo é capaz de reconhecer-me mesmo que eu surgisse maquilada por Elizabeth Arden ou vestida por Dior. Respondeu: — Aquela senhora se chama Eneida? Aí vai começar realmente a história que não compreendo. O digno comerciante contou que aquela mulher é sua freguesa, conversa muito com êle, se chama Eneida e é a cronista do «Diário de Notícias», da qual êle é leitor assás fã. E ainda: — Pois se ela me disse que é sua grande amiga!

Confesso que tenho por princípios não desmentir histórias que corram a meu respeito e acho até engraçado quando, por exemplo, o meu querido parceiro Luís Alípio conta uma delas, que por sinal não li, mas que foi reproduzida até em Belém do Pará. Só uma coisa peço a todos: não metam minha família nas histórias, principalmente porque meu pai e minha mãe estão muito e infelizmente mortos. Sôbre mim, pessoalmente, tudo que disserem está bem: meu fígado é ótimo e no dia que houver um prêmio Nobel de paciência me candidato na certa.

Mas essa senhora fez mal, muito mal ludibriando um honrado comerciante de nossa praça, dizendo ser Eneida sem sê-lo. Minha senhora, minha boa senhora, que tolice é essa? Onde já se viu alguém querer passar por uma criatura que nada tem, nada possui e está cada dia mais velha e menos rica? Por que se intitular Eneida? Não seria melhor usar títulos nobres: o de Marta Rocha ou de uma das senhoras mais elegantes da cidade? Por que escolheu êste pobre e fanado nome para uso indébito, iludindo comerciantes?

Disse meu amigo maior: — Acho que deves desmentir essa senhora, o que sinceramente não o farei. Qualquer pessoa pode ser Ruy Barbosa ou Napoleão sem ofensa à sociedade atual que por si já é uma boa ofensa. Lamento, apenas lamento que a dama esteja se dizendo eu, quando não vejo qualquer espécie de lucro nesse fato. Gostaria de ter o seu endereço, pois ia começar a mandar-lhe as minhas contas. Elas me atribulam tanto que se aparecer uma sócia para liquidá-las passarei a viver mais calma.

Digam: posso eu entender uma coisa dessas? E' um assunto tão complicado e inexplicável que merece uma crônica. Ei-la aqui.

P. S.: — Esqueci de dizer que a referida senhora, segundo o dono do armazém contou ao meu amigo maior, é uma mulher barbada. Ora, se há coisa que funcione bem neste país são as minhas glândulas. Aquela senhora, portanto, pode se chamar Eneida, mas garanto que ela não é esta velha, porém sadia cronista.

HISTÓRIAS QUE FICARAM NA HISTÓRIA

Texto de SÉRGIO MACEDO

Desenhos de RENATO SILVA

CARLOS XII DA SUÉCIA

Enganavam-se Rússia, Dinamarca e Polônia. O jovem rei de qüinze anos haveria de infringir-lhes vergonhosas derrotas, embora acabasse por terminar perdendo a luta

1 — Naquele ano de 1697, os poderosos vizinhos da Suécia, exultavam de alegria. Estavam certos de que chegara o momento de se apoderarem das terras bálticas. Frederico IV da Dinamarca, Pedro o Grande, da Rússia; o rei da Polônia, já arquitetavam planos de como aproveitar os territórios que anexariam a seus domínios... E' que ascendia ao trono da Suécia o rei Carlos XII, que tinha apenas quinze anos de idade, e que, por conseguinte, não deveria passar de um menino — argumentavam os reais conspiradores. Haveriam de sofrer, porém, desagradável decepção

2 — E' que Carlos XII, que Voltaire haveria de chamar «o último dos Vikings» e que foi, sempre, uma natureza extraordinàriamente pitoresca, tinha a paixão da luta e não se deixava intimidar. Mal teve conhecimento das intenções dos vizinhos, invadiu a Dinamarca, portando-se com tamanha energia que, em duas semanas, Frederico IV via-se obrigado a pedir-lhe a paz. Com apenas oito mil soldados, dispostos, porém, a morrer, voltou-se contra o exército do Tzar que sitiava Narva, no gôlfo da Finlândia, infligindo-lhe, em 1700, vergonhosa derrota. Não pára o jovem rei, nem se detém sôbre os louros conquistados.

3 — Aumentando seus efetivos, desce sôbre a Polônia. Pedro o Grande vale-se da ausência do poderoso inimigo para bater os fundamentos da cidade de São Petersburgo, sôbre o rio Neva, promovendo a imigração de cem mil pessoas, a fim de povoá-la. Diante do que se passava, Carlos XII apressa sua ação militar na Polônia e volta-se para o império russo, que ataca valentemente, marchando contra Moscou. O Tzar pedira-lhe a paz, mas êle resolvera só concedê-la dentro da antiga capital russa. Foi a sua perdição.

4 — Tal qual repetiriam um século mais tarde, diante da invasão de Bonaparte, os russos devastam o país, incendiando cidades, destruindo armazéns, fazendo verdadeiros desertos. O rei sueco vê-se forçado a abandonar devastadas regiões e desvia-se para a Ucrânia. Em Pultava encontra-se com o Exército russo, que, provido de excelente artilharia, aniquila as tropas suecas, escapando, apenas, Carlos XII e cêrca de três centenas de soldados fiéis.

5 — Peregrina, então, por diferentes países, o rei sueco que passam a chamar de «o louco do norte», tamanhas as excentricidades que pratica. Na Turquia, onde se abriga, não demora a tornar-se hóspede indesejável. Permanece no país, porém, cêrca de seis anos, até que, inesperadamente, resolve regressar à pátria. Já então, porém, as terras de seu reino estavam divididas entre aquêles vizinhos que tanto odiava. Em 1708, no cêrco de Frederichscall, uma bala norueguesa marca o fim de seus dias. Morreu lutando, como sempre vivera, o jovem que foi, realmente, um dos grandes reis da Europa.

ETERNIT S.A. Publicidade 225

OUTROS PRODUTOS ETERNIT, Chapas onduladas, e peças moldadas para diversos fins, caixas d'água, fossas sépticas, caixas de descarga, tubos de esgôto sanitário, descarga e ventilação, tubos de pressão, etc.

interflex

a madeira mineral

é produto que representa o tirocínio, técnica e experiência de 50 anos na fabricação de produtos de cimento amianto.
Devido à alta pressão a que se submete no curso de sua fabricação e, às fibras orgânicas que entram em sua composição, as chapas Interflex possuem grande flexibilidade.
Interflex é absolutamente incombustível, inatacável por insetos e roedores e não absorve a umidade.
Podendo ser trabalhado tão fàcilmente como a madeira, e com as ferramentas comuns de carpinteiro, Interflex é um produto que corresponde perfeitamente, nos inúmeros usos indicados, entre êles, forros, divisões, revestimentos, móveis, decorações, etc.
Dispensa acabamento, e pode entretanto, ser pintado, lustrado ou envernizado.

um produto Eternit

ETERNIT DO BRASIL CIMENTO AMIANTO S.A.

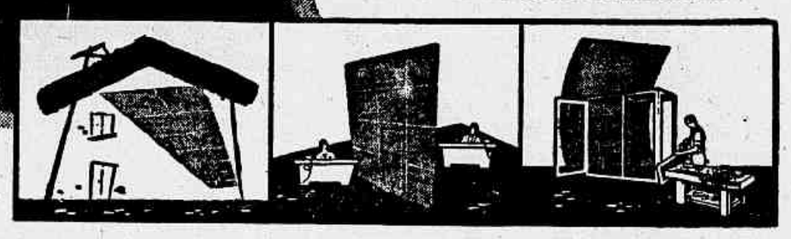

SOLICITE Folhetos e informações à Caixa Postal 3338 - Rio de Janeiro

Queixas e Reclamações

Com o Serviço de Trânsito

32.543 CONGESTIONAMENTO — Tecendo reparos em tôrno do tráfego de veículos de tôda espécie na avenida Graça Aranha, estranha um leitor que o Serviço de Trânsito permaneça alheio às dificuldades que ocorrem, originando congestionamento frequente. Observa que todo o tráfego de veículos da zona Sul, em direção à Avenida, corre pela referida artéria, já insuficiente para dar vazão ao volume do tráfego, cumprindo acentuar que a rua México, estreita, dá acesso a reduzido número de carros particulares, enquanto que os coletivos seguem pela avenida Graça Aranha, acrescido ainda dos carros que, trafegando pela avenida Almirante Barroso, demandam à Estação de Castelo. Há, ainda, a considerar o cruzamento das ruas Araújo Pôrto Alegre e Almirante Barroso, de movimento intensivo, também frequentemente congestionado diante do entupimento daquela Avenida. A demora para atravessar a avenida Graça Aranha até Nilo Peçanha ou avenida Rio Branco, partindo da Santa Lusia, marca sempre o tempo de 20 minutos ou meia hora. O caso merece ser examinado pelo Serviço de Trânsito, que deve adotar providências para desafogar o tráfego na artéria mais central da cidade.

—

Com a Delegacia de Economia Popular

32.549 SONEGAÇÃO — No prédio n. 58 do Largo da Lapa — reclamam — há 32 quartos nos primeiro e segundo andares alugados, em sua maior parte a moradores antigos, que ainda pagam preços acessíveis. O locador, entretanto, vem utilizando estranho processo para desgostá-los, provocando a mudança a fim de que possa alugar os cômodos a preços mais caros. Consiste o processo em desligar a luz frequentemente, no primeiro andar e parte do segundo, permanecendo os inquilinos às escuras durante 24 ou 48 horas, o que ocorre, principalmente, aos sábados e domingos, religando segunda-feira. Quando reclamam, o locador alega que o acidente talvêz tenha sido ocasionado pela utilização de algum aparelho, em qualquer quarto. Entretanto — acentuam — o locador é fartamente beneficiado pelo preço exorbitante do consumo de luz exigido aos inquilinos, que pagam as contas de acôrdo com a seguinte tabela: ferro de passar roupa, Cr$ 25,00, por mês; geladeira, Cr$ 30,00; rádio, Cr$ 25,00; liquidificador, Cr$ 15,00; ventilador, Cr$ 25,00; enceradeira, Cr$ 20,00; aspirador de pó, Cr$ 20,00;

(Conclui na 6.ª página)

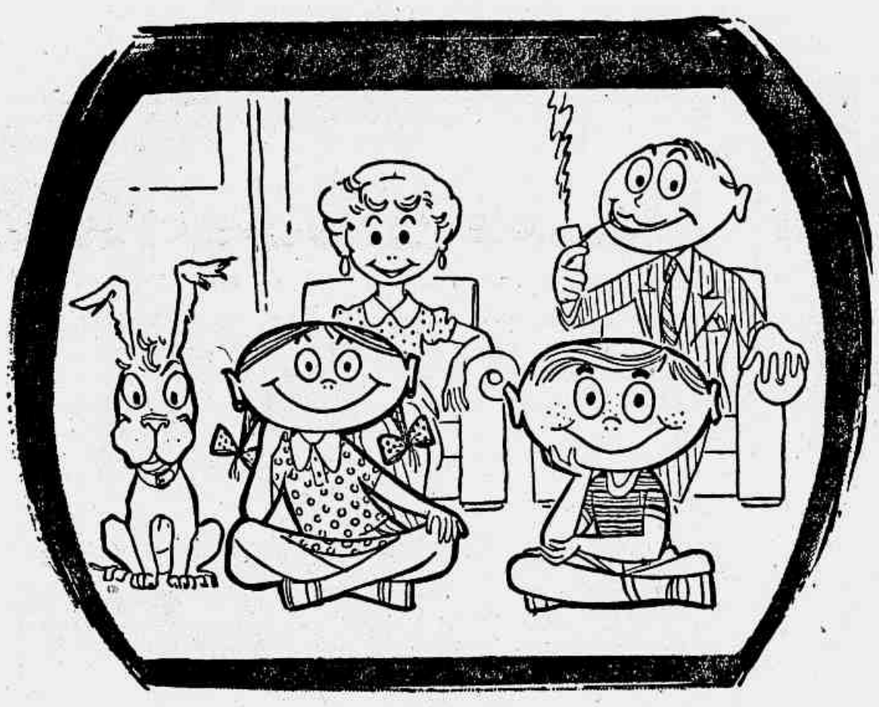

Tôda a família admira

a Televisão

Stromberg-Carlson

Também não é para menos. Seus 8 reguladores de imagem e som permitem a mais perfeita recepção. É dotado de vidro de proteção de fácil remoção para limpeza da tela aluminisada. As peças para os "Stromberg-Carlson" são encontradas fàcilmente em tôda parte.

Um côrpo de técnicos especializados garante a você assistência completa e permanente para o receptor, o que significa vida longa e ininterrupta para o seu STROMBERG-CARLSON.

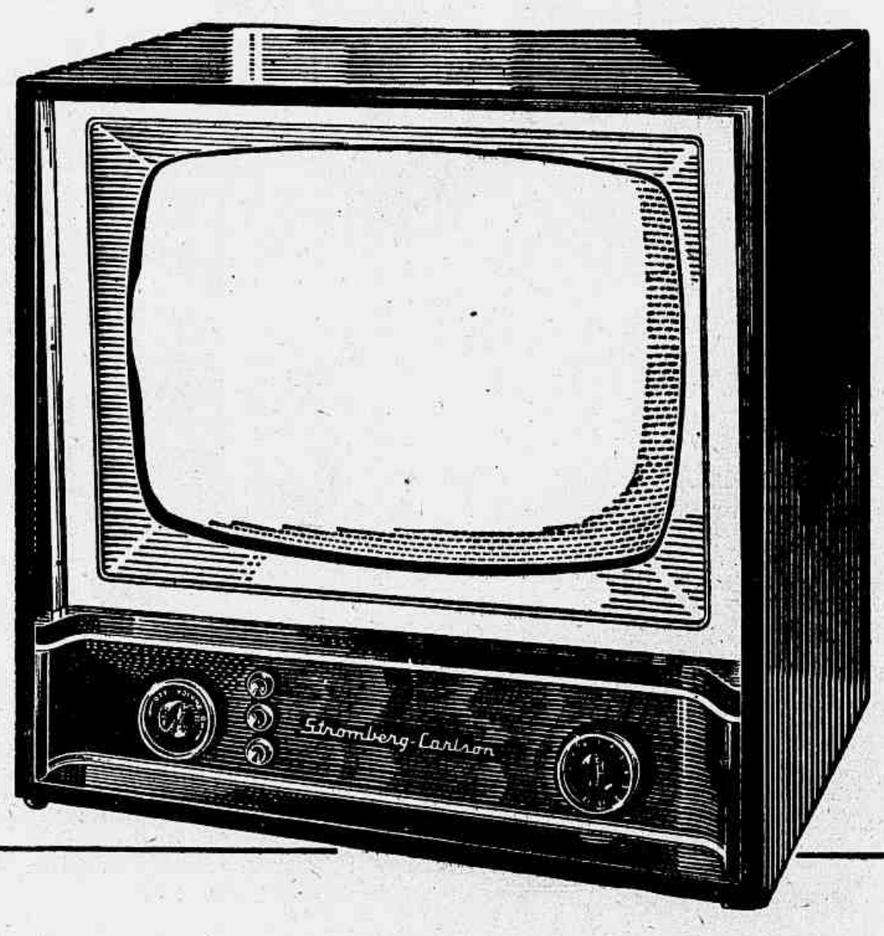

Não há nada mais fino do que um

Stromberg-Carlson

À venda nas melhores casas do ramo

VIAJAR

PITIGRILLI

BUENOS AIRES — (APLA) — Em meados do século passado «in the good old days» (nos velhos bons tempos), dois inglêses se encontraram, cada um em seu próprio côche puxado a cavalo, no meio de uma das ruas mais estreitas de Londres. Era impossível passar, mas era ainda mais impossível que um dos dois cedesse a rua ao outro. Ambos acenderam um charuto e o fumaram com fleugma imperturbável; logo depois, um segundo charuto; e depois um terceiro. Quando se esgotaram os charutos de um e de outro, um dos dois retirou do bôlso o «Times», acreditando dar assim uma sacudidela elétrica na imperturbabilidade do outro. O outro tomou a palavra:

— Se ler com a devida atenção o «Times», o senhor levará duas ou três horas. Bem, quando tiver terminado, faça-me o favor de passá-lo, para que eu possa lê-lo também.

O leitor dobrou o diário, colocou-o no bôlso e fustigou os cavalos.

O automóvel firmou o crepúsculo dos côches a cavalo, mas o orgulho do primeiro lugar na rua subsistiu. Quando dois automóveis se encontrãm em ângulo reto no cruzamento de duas ruas, a vaidade e a prepotência, a obstinação e o amor próprio estabelecem questões jurídicas:

— Eu vinha pela direita.

— Mas eu já estava na metade da rua.

A sabedoria do rei Salomão intervém a miúdo sob a forma do apito do guarda, que ameaça os dois com a contravenção e o que tem mais arraigado o respeito pelo apito da lei é o primeiro a mover-se, amaldiçoando.

Juntamente com o folheto sôbre o «modo de usá-lo», as fábricas de automóveis deveriam entregar um folheto intitulado «As boas maneiras do automobilista». Não existe motorista que possa prescindir dêle, mesmo nos primeiros tempos. Quanto mais baixa a sua origem social, quanto menos merecedor é êste peão por nascimento de andar de automóvel, quanto mais inesperadamente lhe chegou a sorte de sentar-se ante um volante, tanto mais insuportável é. Começo a crer que os prodígios do côche são mérito próprio.

Não se diz «meu automóvel faz...» mas eu faço:

— Eu faço os quatrocentos quilômetros de... a... em três horas.

— Eu subo qualquer morro em terceira. Com um litro de gasolina eu faço quarenta quilômetros. Eu desafio qualquer automóvel a me passar. Embriagado por esta soberba, comprime o acelador como se apoiasse o pé no pescoço do gladiador moribundo e nega passagem ao automobilista que atrás toca a buzina pedindo a rua. Geralmente está sentada a seu lado uma doidivanas que se volta para o outro carro, sorrindo em desafio.

Mas como, segundo disse o humorista Zamacois, «um sot trouve toujours un plus sot qui le dépasse», (um tôlo sempre encontra um outro tôlo que o supera), obtida uma vitória taciturna, a satisfação mínima que pode ter é gritar:

— Cretino!

Pode ocorrer que a vaidade humilhada pretenda uma revanche, mas aqui reaparece a sabedoria de Salomão, sob o aspecto de uma árvore e no dia seguinte os cronistas dos jornais terão algo sôbre que escrever.

Ocorreriam menos desgraças na rua se os motoristas se recordassem dêstes três princípios fundamentais:

1 — Não há nada tão importante na vida que mereça chegar meia hora antes.

2 — Não é necessário ser inteligente para comprimir o acelerador.

3 — Quando um homem inútil e insuficiente não obteve sucesso na vida e nos negócios, resta sempre êsse mínimo de cérebro que basta para guiar um automóvel.

O automobilista pareceria menos tôrpe se se recordasse destas três normas.

1 — Não há porque surpreender-se de que na rua existam mal educados ou imprudentes ou principiantes. Tu também foste um principiante.

2 — Se cruzas com um auto dirigido por uma mulher, não faças cômicamente o sinal da cruz, para divertir o teu companheiro. As mulheres manejam-no melhor do que tu. Demonstram isso as estatísticas das companhias de seguro.

3 — O respeito ao Código de Estradas não é um simples dever cívico mas a base da boa educação automobilística. Não digo que aquêles que acendem os faróis nas estradas, e não os apagam apesar dos sinais suplicantes de algum outro, sejam criminosos. Já foram denunciados muitas vêzes. Digo que são mal educados, que amparados pelo anonimato fazem uma experiência. Exasperar com toques de buzina o automobilista que se deteve por imperícia ou por algum incidente não serve de nada, porque o outro tem a mesma vontade de mover-se que tu. A única coisa que consegues é provocar o estrépito de outras 20 buzinas, que obedecem ao fenômeno do contágio mental coletivo.

Em matéria de elegância automobilística, advertirei que não é de cavalheiro chamar o próprio carro com têrmos depreciativos, como «minha carroça», «meu moinho de café». O auto é um instrumento. Se te serve, respeite-o.

Mas não se deve cair no êrro oposto. Não exaltá-lo. Se tens um modêlo de quinze anos atrás, que já passou por vários proprietários e reiteradas restaurações, não te dês ao cômico luxo de um chofer que tira o quepi com viseira para abrir-te a porta com uma inclinação.

*

Quando o carro não é teu e fôste gentilmente convidado, não te atires como na poltrona do barbeiro, nem te sentes na beirada, como os tenores quando devem emitir uma nota sostenida. Não te creias no dever de elogiar a excelente «suspensão» do carro, nem as virtudes desportivas do que dirige. Não te ofereças para pagar a gasolina. Se em uma parada obrigatória entra em um bar, não lutes selvagemente com o dono do carro para pagar-lhe a bebida. Se param para almoçar, o almôço tu o pagas.

No auto, se há uma senhora, retire o chapéu. Mas, se faz frio, a senhora tem o dever, como em tôdas as demais circunstâncias, de dizer:

— Ponha o chapéu, rogo-lhe.

Embora os automóveis sejam, de hoje em diante, garçonnieres motorizadas, é bom não aproveitar quando o carro está em movimento. Segundo o poeta Giácomo Leopardi, duas coisas belas há no mundo: Amor e Morte, mas é aconselhável deixá-las separadas enquanto se pode. As mãos vão sôbre o volante e o olhar na rua e no espêlho retrospectivo, que a senhora, depois de haver usado para retificar o baton, voltará a pôr em posição útil ao condutor.

Convidar uma mulher a dar um passeio de automóvel, esperando uma aventura, é trivial.

E' o velho truque das vasos chineses e dos leques do Diretório que usavam os homens galantes há tempos. Caem e caírão na armadilha as mulheres de fácil conquista, desprovidas de respeito por si mesmas. Um perfeito gentleman convida uma mulher da qual está apaixonado a ver os vasos ou os leques ou a dar uma volta no automóvel sem fazer-lhe a côrte. Se a mulher a esperava e não se a faz, o senhor subirá na sua estima, e manterá o sangue frio ao dominar o volante quando o estalo de um pneumático posterior o fará dar curvas na rua e a mulher, aferrando-se a seu pescoço, tomará a iniciativa de abraçá-lo. O que é um refinamento de apreciador da aventura.

Desempregados Chamados ao Ministério do Trabalho

Estão sendo chamados, com urgência, ao Setor de Encaminhamento de Trabalhadores, 4º andar do Ministério do Trabalho, sala 12, das 11 às 16 horas, os seguintes desempregados: Francisco Mendes de Oliveira, Elias Papi, Valdevino Evangelista de Paula, Fernando Farias Meireles, Elvidio Gomes Ferreira Leite Neto, Euclires Cardoso, Gérson Segundo Chagas, José Aleixo França, Antônio Salvino de Macedo, Olivia Severino Tojal, Estefânia Paulo de Sousa, Rita de Cássia Silva, Moacir Batista de Sousa, Sebastião Luis Meneses, João Abreu, Elidio Rolão Trunellet e Francisco de Sousa Dias.

DR. VOLTA B. FRANCO

Chefe de Serviço de Cirurgia do Hospital do Servidor da Prefeitura. Cirurgia geral. Urologia e Ginecologia. Rua Alvaro Alvim, 31, 7.º andar, tel.: 22-7019. Das 16 às 19 horas.

DR. ALHEIRO DA SILVA
NERVOSOS, Angústia, manias, fobias, insônias, desajustamentos, medos, etc. Lucídio Lago, 96 - Sala 201 - Méier — Das 10 às 18 horas. Para hora marcada telefone: 29-0498.

APROVEITE ESTA OPORTUNIDADE

Cr$ 3.000,00

E' quanto vale para nós o seu fogão usado, à querosene, para o adaptar à Gásbras, com cota garantida da Cia. Brasileira de Gás.

Protejam Suas Instalações

com chaves Eletroarco Fabricadas rigorosamente de acôrdo com as normas técnicas

Aprovada pelo D.N.I.G.

Distribuidores Exclusivos

Vitalparts S/A

Comercial e Industrial
Av. Mem de Sá, 289 — Telefone: 32-7185.

DE TUDO UM POUCO

UM BAIANO CONTESTOU

A Casa dos Mendigos de Ilhéus — O Verbo «Agostar» — Coisas que dão raiva

RENATO DE ALENCAR

NOSSO tópico de domingo passado sôbre **A vida na Bahia** provocou de um leitor e baiano aqui residente, ardorosa contestação quanto ao preço de hortaliças em Salvador. Tem razão o nosso amigo, no que se refere a certas espécies de verduras, como, por exemplo, a cenoura, de preço proibitivo na capital baiana, chegando a Cr$ 40,00 o quilo. As frutas nacionalíssimas como as bananas, laranjas, mangas, sapoti, são de preços abaixo do nível do Rio. Inhames, batata doce, macacheira, são também de menor preço. O que se nota em Salvador é a escassez de verduras, hortaliças e ttudo o que erradamente ou não conhecemos por **legumes**. Mas há esta surpresa em favor do forasteiro e mesmo dos habitantes da acolhedora Salvador: as saladas mistas em seus restaurantes, muito bem feitas e completas, são mais baratas do que as servidas no Rio, apesar de ali sesem os «legumes» dificeis e mais caros! Como admitir-se isto? E' que aqui no Distrito Federal os donos de restaurantes, com o preço cobrado por uma salada mista, poderiam dar de graça todo o almôço... E ainda lucrariam para seus passeios a Portugal no fim do ano! No final de sua contestação o nosso amigo baiano nos faz um apêlo: conclamemos o govêrno da Bahia e o prefeito de Salvador, a criarem ali um «cinturão verde», com o que pudessem os baianos ter verduras, hortaliças e legumes em abundância e baratos. Realmente. Nada mais justo e necessário, pois é difícil encontrar-se em Salvador uma quitanda com verduras, ou a venda disso em barracas. Aqui fica o apêlo, e para o mesmo chamamos a atenção dos poderes públicos da Bahia.

A CASA DOS MENDIGOS DE ILHEUS

Há um estabelecimento em Ilhéus, que merece uma visita demorada e cordial: o Abrigo S. Vicente de Paulo, mais conhecido como **A Casa dos Mendigos**. Iniciada há muitos anos, lá na cidade baixa, em edifício acanhado, está hoje em prédio mais confortável, de amplas salas e belas varandas em centro de grande jardim, no bairro da Conquista, na cidade alta. E' comovente a batalha que travam seus dirigentes para obter recursos para a manutenção da «Casa dos Mendigos», sempre lotada com uma centena e tanto de infelizes de ambos os sexos. O sr. José Pinto Brandão, um dos seus diretores, vive para o Abrigo e seus abrigados. A assistência médico-hospitalar e religiosa é dada com o maior desvêlo a quantos vão refugiar-se ali: Mantém-se a humanitária instituição, graças ao heroismo da própria sociedade pia que a criou e nutre, além das contribuições e doações particulares. Os poderes públicos ajudam; mas, diante dos serviços prestados à população pobre e aos desvalidos da sorte, o Municipio, o Estado e a União deviam olhar com mais carinho para essa emocionante obra de solidariedade humana, destinando-lhe maiores verbas, a fim de que pudessem ampliá-la, capacitando-a para maior amparo aos inválidos e mendigos sem nenhum confôrto social. Ali, naquele edifício erguido pelo espírito cristão de alguns homens de Ilhéus, em local tão saudável, arejado, dominando a cidade e o mar, quantas lágrimas se estancam, quantas almas revoltadas pelas injustiças humana não se reconciliam com a Sociedade, e, ao invés de blasfêmias, não erguem aos céus uma prece de reconhecimento e de perdão? Que os governos olhem para «A Casa dos Mendigos» de Ilhéus, e a amparem como realmente merece.

O VERBO «AGOSTAR»

Escrevemos em nossa crônica anterior: «Veremos então o jardim que serve de moldura ao Palácio do Govêrno, estiolado, agostando-se aos raios de um sol fulgurante...» E saiu: «agastando-se», do verbo **agastar-se**, em lugar de **agostando-se**, do verbo **agostar-se**. Como é possível que muita gente não tenha compreendido como é que um jardim **se agasta**, isto é, fica zangado, aborrecido, amolado, queremos esclarecer que o verbo empregado foi **agostar-se**, que significa **murchar, secar, fenecer**, a planta por falta de água. E aqui vem oportuno esclarecimento: a palavra **agôsto** (mês), deve ser acentuada com o circunflexo, justamente para dif-rençar-se de **agosto** (gós), do verbo **agostar** de que é homógrafa heterofônica. Portanto, minha gente, os jardins de Aracaju não vão **agastar-se** e sim **agostar-se** com a falta de água, se o dr. Leandro não detiver a crueldade dos hidrômetros no serviço público municipal.

COISAS QUE DAO RAIVA

Não haver disciplina no povo carioca na maneira de andar nas ruas. A polícia de trânsito bem que poderia tentar, mais uma vez, o ensino que já foi tentado e depois esquecido: mão e contra-mão. E' uma tristeza o que se observa da janela de um primeiro andar. Uma porção de baratas tontas, aos encontrões, às pisadelas, aos esbarros! Tá doido!

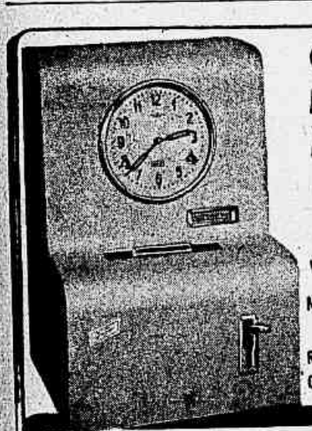

O MÁXIMO EM RELÓGIOS DE PONTO!

EM CAIXA DE AÇO
CORDA PARA 8 DIAS
5 ANOS DE GARANTIA
Vendas à vista e com facilidades
MATRIZ S. PAULO: CX. POSTAL, 11.106
FILIAL RIO:
R. EVARISTO DA VEIGA, 55 - 17.º - conj. 1717
CX. POSTAL, 5322 - TEL. 22-5893

TAGUS
A PRIMEIRA DA AMERICA LATINA

Com tôdas as facilidades que você queria...

o máximo em rádio e televisão PHILCO!

Escolha qualquer um dos magníficos e modernos modelos de rádio, eletrola e televisão da consagrada marca Philco, que Barbosa Freitas lhe oferece. Pagamentos suaves... em módicas prestações mensais... com tôdas as vantagens do FACILITÁRIO... que facilita tudo!

Perfeição técnica... máxima sonoridade... peças que enriquecem duplamente o seu lar:

TONORAMA - Modêlo Philco para 1955/56, a mais revolucionária conquista da ciência eletrônica. O melhor rádio, o melhor fonógrafo, e que beleza de móvel para o seu lar!
Preço: Cr$ 2.400,00 mensais.

TELORAMA - COMBINADO B. 310 - Admirável combinação de TV, rádio e vitrola! Som de alta fidelidade. Dotado da revolucionária sintonização na "ponta dos dedos". Tela aluminizada de 21 polegadas. Móvel encantador, em mogno, marfim, imbuia, perobinha e jacarandá.
Preço: Cr$ 6.675,00 mensais.

TELEVISÃO PHILCO - Modêlo de mesa 1955/56 - ultramoderno, em pau-marfim, mogno e imbuia. Vídeo de 21 polegadas. Antenas internas. Sintonização na "ponta dos dedos".
Preço: Cr$ 3.450,00 mensais.

PHILCO TROPIC - Rádio, modêlo B-404. 2 faixas de onda. 5 válvulas. Alto-falante de 5 polegadas e luxuosa caixa plástica em seis diferentes côres. Preço: Cr$ 270,00 mensais.

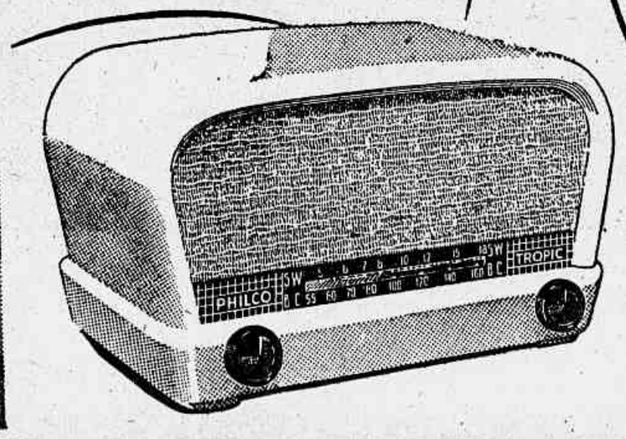

Ofertas exclusivas de BARBOSA FREITAS-COPACABANA, única concessionária Philco na zona sul da cidade.

Barbosa Freitas
COPACABANA
Av. N. S. Copacabana, 709, esq. Sta. Clara
Aberta às terças e sextas-feiras até as 22 horas
Matriz · Av. Rio Branco, 136 · O FACILITÁRIO FACIL TA TUDO

BANCO DELAMARE S.A.

SOLIDEZ COMPROVADA EM 40 ANOS DE BONS SERVIÇOS PRESTADOS À COLETIVIDADE

DIVISÃO ADMINISTRATIVA DO BRASIL 1905—1955

Um Retrospecto Comparativo

IV

J. C. Pedro GRANDE

A COMPARAÇÃO dos dados numéricos, exclusivamente da divisão administrativa em 1905 e 1955, conquanto seja de interêsse, não consegue senão de um modo deficiente ilustrar a marcha da fragmentação e mais raras vêzes, a do amalgamento das superfícies municipais do que resultam as modificações nos quadros da divisão territorial e administrativa.

Embora nos faltem, por essa razão, elementos que nos permitam visualizar êsse movimento, com a devida minudência, verifica-se que nesse meio século, o aumento do número de municípios e distritos foi de modo algum uniforme em tôdas as unidades federadas nem tampouco em todo o período. Houve mesmo épocas em que se deu um regular retrocesso do número de comunas e distritos. Uma dessas épocas de decréscimo e que mais detidamente pudemos observar foi a da crise mundial que começou em 1929 e sòmente por 1933 a 1934 foi dando lugar a dias mais prósperos. Quantas fortunas pouco sólidas ruiram então: quantos municípios de bases econômicas frágeis, de recursos escassos tiveram que ser extintos porque a manutenção do seu govêrno por si representava um fardo pesado, sem falar da execução de obras municipais.

Cessados os efeitos da grande depressão mundial, alguns municípios que conseguiram criar novo alento lograram ser restabelecidos ao passo que outros, de «fraqueza congênita» mais acentuada ficaram... no tinteiro. E os anos foram passando.

Entretanto, a grande «chance» para muitos dêsses municípios então extintos, alguns devido à alteração de condições econômicas, desvio de rotas de tráfego, foi o advento da Constituição de 18 de outubro de 1946, precipuamente municipalista, pois oferece com uma liberalidade jamais dantes conhecida redistribuir entre os municípios boa percentagem do impôsto sôbre a renda. Sendo acontecimento dos nossos dias, sabemos quanto de alvoroço causou essa liberalidade (propositadamente) mal interpretada nos arraiais «políticos. E, como consequência imediata, choveu de municípios restabelecidos, dos quais alguns haviam sido extintos fazia 20, 30, 40 anos, e recém-criados — felizes criações, porque atendiam a necessidade reais, de melhor administração, maior comodidade dos habitantes, mas infelizes muitas, disfarçadas sob o pretexto de «legítimas aspirações da população» e outros «slogans» tanto e tão mal usados pelos demagogos.

O aumento do número de 1.140 municípios e 3.083 distritos em 1905, para 1.574 municípios e 4.842 distritos em trinta e quatro anos representa um aumento quinquenal de cêrca de 4,85% para o número dos municípios e de 6,66% para o dos distritos. Para o quinquênio de 1939-44 encontramos para os municípios um aumento de 6% do seu número e de 3,5% para o dos distritos. Período de relativa calma na divisão territorial do país é o quinquênio seguinte de 1944 a 1º de janeiro de 1949, para o qual apuramos o aumento relativo de 2,22% para o número dos municípios e de 0,8% para o dos distritos. Não temos dados precisos para 1º de janeiro de 1954; entretanto os dados oficiais para 31 de dezembro de 1954 indicam-nos o quase incrível aumento relativo de 38,1% no número dos municípios e 19,24% no dos distritos. Especificando, em ano e meio (31 de dezembro de 1948 a 1º de julho de 1950) temos a registrar o incremento de 11,01% no número dos municípios, acompanhado pelo de 7,56% no dos distritos; nos quatro anos e meio seguintes observamos 25,24% para os municípios e 12,7% para os distritos. Temos daí o crescimento anual, para o período de 31 de dezembro de 1948 a 1º de julho de 1950, de 7% para os municípios e de 4,8% para os distritos, e para o período de 1º de julho de 1950 a 31 de dezembro de 1954, o de 5,2% para as comunas e de 2,8% para os distritos.

O período de 31 de dezembro de 1948 a 1º de julho de 1950 assinala, pois, a mais acentuada criação de municípios que se apresenta bem mais moderada de 1º de julho de 1950 a 31 de dezembro de 1954 e possìvelmente tende para um ritmo talvez bem mais compassado que o médio do período 1905-1939, época que se caracteriza pela criação de comunas sem a observância do prazo quinquenal estabelecido pelo muitas vêzes citado Decreto-lei nº 311, de março de 1938.

Efetivamente, durante quase dois lustros, enquanto se observou o referido Decreto-lei, conteve-se dentro de mínimos o aumento no número dos municípios e distritos que, para efetivar-se a sua criação, tinham que satisfazer requisitos concernentes... às suas sedes; quanto às suas superfícies, não.

Não é nem jamais foi o nosso pensamento que se deva opôr obstáculos à criação de municípios (e ainda menos, à de distritos). Se pregamos que, preferencialmente, os municípios devem ter superfície entre extremos que consideramos bastante amplos e, a não ser em zonas pioneiras e de muito fraca densidade demográfica, devem contar, não apenas em todo o município (e distrito, bem entendido) uma população nunca inferior a limites razoàvelmente estabelecidos de acôrdo com a região, é porque essas determinações são do interêsse próprio da subdivisão territorial a criar que assim contará com adequados recursos materiais e populacional.

Estamos certos — e o retrospecto confirma-nos isso — que nem tôdas as comunas criadas de 1949 até os nossos dias poderão manter-se. A escassêz acentuada de recursos fará muitas delas desaparecer, malgrado a quota do impôsto de renda, mas dêsse aparente retrocesso surgirão parcelas do chão pátrio, fortalecidas para serem esteios da economia nacional.

UMA INOVAÇÃO DE GRANDE UTILIDADE

LAMPO

PATENTE N. 1.206

Qualquer pessôa pode instalar o suporte LAMPO para cortinas. É tão facil como substituir uma lampada

SEM FERRAMENTAS
SEM PARAFUSOS
SEM PREGOS
SEM CIMENTO
SEM COLAS
SEM OPERARIOS
APENAS COM AS MÃOS E SEM FURAR AS PAREDES

DISQUE 57-1747 PARA CONHECER O REVENDEDOR MAIS PRÓXIMO

M. ALFINITO

AGENTE GERAL PARA O RIO DE JANEIRO

RUA GUSTAVO DE LACERDA, 84 — TELEFONE 57-1747
CAIXA POSTAL 4496 — RIO DE JANEIRO — TELEGR. RIOMATALTO

COMPANHIA BRUNSWICK DO BRASIL S. A.

FABRICANTES DE BILHARES E ACESSÓRIOS

Casa principal em Chicago, Ill., U. S. A. fundada em 1845

MAIS DE UM SÉCULO DE EXPERIÊNCIA NA FABRICAÇÃO DOS AFAMADOS BILHARES BRUNSWICK.

VENDAS A PRESTAÇÕES COM GRANDE FACILIDADE DE PAGAMENTO

Peçam-nos informações e folhetos ilustrados.

MATRIZ: RIO — Av. Franklin Roosevelt, 194 loja D — Telefone 22-4021

FILIAIS: SÃO PAULO — Rua Vitoria, 85 • BELO HORIZONTE — Av. Paraná, 93

na ESTRADA oriente-se pelos cartazes

MORRIS INFORMA para RIO DE JANEIRO 175 km PROPAC

no RIO, para cuidar de seu MORRIS, siga êste roteiro:

OFICINA PROPAC
RUA BAMBINA 36
P. BOTAFOGO
AV. OSWALDO CRUZ
AV. BEIRA MAR
AV. AUGUSTO SEVERO
AV. RIO BRANCO

COMPANHIA PROPAC
COMÉRCIO E REPRESENTAÇÕES

AV. RIO BRANCO, 85 - 14.º ANDAR — RIO DE JANEIRO — TEL. 23-2101 — TELEGRAMAS: "PROPAC"

Você é o maior pintor do mundo (e o mais barateiro)

quando V. mesmo pinta seu lar com

FACIL-IT

TINTA FÔSCA SOLÚVEL EM ÁGUA

É TÃO FÁCIL!

Facil-it não exige técnica especial - é tinta para amadores e profissionais. Seca em ½ hora uma demão é suficiente... e dá um lindo acabamento.

CUSTA TÃO POUCO!

1 galão de Facil-it dá um galão e meio de tinta - o bastante para V. pintar uma sala inteira... numa tarde apenas de trabalho agradável e divertido.

FACIL-IT tem lindas tonalidades à sua escolha!

À VENDA EM TÔDAS AS CASAS DO RAMO

Para renovar portas, janelas e móveis laqueados, use NEOLIN o esmalte brilhante

produtos da COMPANHIA QUÍMICA INDUSTRIAL "CIL"

TINTAS PARA TODOS OS FINS

São Paulo: Rua Cajuru, 552 · Tel. 9-1131

Rio de Janeiro: Rua Uruguaiana, 118 - 5.º - Sala 505 - Tel. 43-4529

passo a passo... atinja a av. passos e dê um passo certo na sua economia!

Comprando artigos finos a preços pópulares.

CAMBRAIA DE ALGODÃO - Estampados maravilhosos. Desenhos de Desfile. Grande oferta. Desde . . . . . Cr$ 21,90

POPELINES E CETIM DE ALGODÃO Estampados Bienal. Altas novidades para verão. Desde . . . . . Cr$ 38,00

TWEED MESCLA - Puro fio Albène. Dublê Coloré. De Cr$ 108,00 por . . . . . Cr$ 89,00

LINHO BERTHE-MISH - Largura: 0,90. Espetacular sortimento de côres. De Cr$ 118,00 por . . . . . Cr$ 98,00

CREPE CETIM LINGERIE - Fio Acetato 1 metro de largura. De 78,00 por . . . . . Cr$ 59,00

GRANDE SORTIMENTO DE RENDAS, organdis bordados, nylon, laises, flocados, fustões bordados e outras novidades para fim de ano.

E, no 1.º andar, a maior seção de Cama e Mesa do Rio! Venha ver.

Êstes são preços que só a Triunfante sabe fazer!

A TRIUNFANTE PASSOS

Av. Passos, 42 a 46 entre Luiz de Camões e Buenos Aires

ARTIGOS DO DIA DESTA SEMANA

O ARTIGO DO DIA D'A EXPOSIÇÃO OUVIDOR ACHA-SE TAMBÉM À VENDA N'A EXPOSIÇÃO COPACABANA
AV. COPACABANA, 827
Próximo a Constante Ramos

NAS LOJAS D'A EXPOSIÇÃO

COMPRAR O ARTIGO DO DIA É FAZER ECONOMIA!

a Exposição SENADOR — Sen. Dantas Esq. Ev. Veiga
a Exposição BRINQUEDOS — Gonçalves Dias, 7 — Aberta até 31 de Dezembro.
a Exposição CARIOCA — L. Carioca Esq. G. Dias
a Exposição OUVIDOR — Av. Esq. Ouvidor
a Exposição COPACABANA — Av. Copacabana 827

NOVEMBRO 2ª FEIRA DIA 28

Camisa "Sport-Beach". Em malha fio de linha. Modêlo italiano, exclusividade d'A Exposição! Com debrum listradinho na frente e nas mangas. Côres: havana, branco, verde, canário, marinho e cinza.
Preço da Praça: 495,
Preço só dia 28: **358,**

Locomotiva. Funciona imitando o ruido de uma locomotiva verdadeira! Côres: vermelho, amarelo, azul escuro, azul claro, verde escuro e verde claro. *Para seu filho neste Natal.*
Preço da Praça: 68,
Preço só dia 28: **45,**

Termômetro Clínico Prismático Francês. Marca temperatura com precisão, em apenas um minuto. Estôjo protetor de metal cromado. *Indispensável na farmácia do seu lar.*
Preço da Praça: 45,
Preço só dia 28: **29,**

Aparelho de Café. Com 8 peças: 6 xicaras com pires, 1 bule para café e 1 açucareiro. Tôdas as peças filetadas a ouro com barra azul. Finissimo e moderno aparelho de café em meia porcelana de 1.ª qualidade.
Preço Normal: 200,
Preço só dia 28: **159,**

NOVEMBRO 3ª FEIRA DIA 29

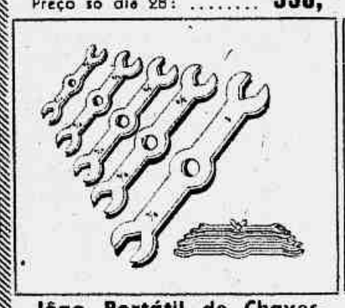

Jôgo Portátil de Chaves. Fabricação japonêsa. Em aço de têmpera especial. 5 chaves com 10 medidas: 1/4, 5/10, 3/8, 7/15, 1/2, 9/16, 5/8, 3/4, 7/8 e 1 polegada.
Preço da Praça: 120,
Preço só dia 29: **49,**

Rifle Jatomático. De repetição. Atira 6 vêzes com uma carga de 6 bolas. Cabo de matéria plástica. Tubo de aluminio. *Ótimo presente para seu filho.*
Preço da Praça: 310,
Preço só dia 29: **235,**

Colcha de Fustão Branco. Para cama de casal. Tecido de superior qualidade. Lindo desenho em relêvo. *Muito resistente e vistosa.* Tam. 1,80 x 2,20.
Preço da Praça 198,
Preço só dia 29: **135,**

Farol para Máquina de Costura. Adaptável em qualquer tipo de máquina. Para iluminar melhor suas costuras. Fino acabamento. Com tomada e interruptor. *Acondicionado em caixa.*
Preço da Praça: 160,
Preço só dia 29: **95,**

NOVEMBRO 4ª FEIRA DIA 30

Cinto de Crocodilo. Em crocodilo legitimo. Apresentação de luxo em caixa para presente. Fivela em dourado garantido. Todos os tamanhos.
Preço da Praça: 185,
Preço só dia 30: **98,**

Espingarda de Pressão "Floubert". Um brinquedo inofensivo para qualquer criança. 1 espingarda, 1 cavalete, 2 setas e 2 passáros. Em linda caixa litografada. De afamada fábrica "Trol".
Preço da Praça: 110,
Preço só dia 30: **85,**

Despertador Alemão. Funcionamento perfeito. Corda independente. Trava de segurança. Esmaltado em lindas côres. *O mais perfeito em seu gênero.*
Preço da Praça: 350,
Preço só dia 30: **298,**

Jôgo de 6 copos "Multicor". Para cerveja, refrescos, whisky etc. Copos canelados, tipo americano. Filetados a ouro em estilo moderno. 6 côres: azul, verde, laranja, branco, vermelho e amarelo. *Útil no lar, bar e restaurantes. Presente útil.*
Preço da Praça: 90,
Preço só dia 30: **59,**

DEZEMBRO 5ª FEIRA DIA 1.º

Relógio "Edvina-Super". Folheado a ouro garantido. Fabricação suiça, Ancre 17 rubis, anti-magnético, fundo de aço inoxidável, correia de de nylon plástico.
Preço da Praça: 1.500,
Preço só dia 1.º: **850,**

Lancha com Sirene. Com manivela para acionar o brinquedo. Dispensa chave, para dar corda. Todo em folha litografada. Um brinquedo japonês para alegria de seu filho.
Preço da Praça 195,
Preço dia 1.º: **115,**

Travesseiro de Cortiça. Macio, leve e confortável. Forrado com cetim lavrado. Tamanho 60 x 40. *Cortiça da melhor qualidade.* Lindas côres.
Preço da Praça: 150,
Preço só dia 1.º: **98,**

Faqueiro "Royplat". Com 48 peças em vistoso estójo. Com lâminas de aço inoxidável. Modêlo exclusivo d'A EXPOSIÇÃO.
Preço da Praça: 950,
Preço só dia 1.º: **750,**

DEZEMBRO 6ª FEIRA E SABADO DIAS 2/3

Calça de Tropical. Em tropical pura lã, fio inglês. Modelo sport com transpesse no cós. Todos os tamanhos, com 3 comprimentos. Nas côres: cinza, bege, marinho, marron e oliva.
Preço da Praça: 525,
Preço só dias 2 e 3: **350,**

Bebê Inquebrável. Boneco que mama, dorme e molha a fralda. Com movimento nas pernas e braços. Lavável. *Acompanha 1 vidro de mamadeira.* Lindo presente para sua filhinha.
Preço da Praça: 48,
Preço só dias 2 e 3: **39,**

COLCHÃO DE MOLAS BIG-NIGHT. Casal e solteiro. Com molas de têmpera eletrônica. Estofamento com 1 peste de sisal e 2 de algodão de cada lado. 4 alças e ventiladores. *Pronta entrega a domicilio.*
CASAL: Preço da Praça: 3.300, Preço só dias 2 e 3: ... **1.990,**
SOLTEIRO: Preço da Praça: 2.000, Preço só dias 2 e 3: 1.490,
... OU 100 DE ENTRADA PELO CREDIÁRIO!

a Exposição
UMA ORGANIZAÇÃO GENUINAMENTE BRASILEIRA!
CARIOCA BRINQUEDOS OUVIDOR SENADOR

Dr. Paulo Périssé Hemorróidas sem operação — Doenças Ano-Retais — VARIZES - Av. Rio Branco, 108-10 - Sala 1.006 - Hora marcada - Telefones: 28-4531 e 52-0251.
CHEFE S. PROT. H. GAFREE GUINLE

SÓ ÊSTE MÊS

RECORTE ESTE ANUNCIO, FAÇA UMA ENCOMENDA E GANHE UM DESCONTO DE 10%.

SABÃO DE CÔCO FAIXA BRANCA

DA FÁBRICA AO CONSUMIDOR

	Cr$
EM PÓ:	
Barriquinhas de 5 quilos	140,00
Saquinhos de 5 quilos	130,00
BRANCO TRANSPARENTE:	
Em barras ou tabletes e em caixas de 5 quilos	140,00
BRANCO EXTRA:	
Em barras ou tabletes e em caixas de 5 quilos	120,00
CREMOSO:	
Em latas de 2 quilos	26,00
Em latas de 18 quilos	220,00
LIQUIDO PARA LAVATÓRIO:	
Latas de 18 litros	
Perfume natural	140,00
Suavemente perfumado	250,00
AMARELO DE 1ª:	
Em caixas de 5 quilos	70,00
OUTRAS QUALIDADES DE SABÃO	
PINTADO DE 1ª:	
Em caixas de 5 quilos	80,00
ESPECIAL REFINADO:	
Em caixas de 5 quilos	90,00
GELATINOSO:	
Latas de 18 quilos	
Para chão	130,00
Para lavanderia	220,00

ENTREGA A DOMICILIO
BAPTISTA, ALVES LTDA.
RUA ADRIANO, 102 — TODOS OS SANTOS
PEDIDOS PELO TELEFONE: 29-2691.

Queixas e Reclamações

(Conclusão da 2.ª página)

pequenos motorês, Cr$ 25,00; e lampadas, Cr$ 5,00 cada. Mas, não é só a luz que lhes falta com frequência: a água também falta sempre, ocasionando-lhes dificuldades. Apelam, assim, para as autoridades da Delegacia de Economia Popular.

Com a Prefeitura e a Companhia Carril Carioca

32.550 BURACOS NA RUA ALMIRANTE ALEXANDRINO, EM SANTA TERESA — A companhia de bondes de Santa Teresa (Light), abriu uma série de buracos ao longo da rua Almirante Alexandrino, principalmente antes do largo do Guimarães e na parte compreendida entre o antigo Hotel Vista Alegre e o largo de França. Compreende-se que se arrebente a pavimentação para consêrto de trilhos ou encanamentos, mas que fiquem os buracos durante meses, é absurdo, perigoso e até ilegal. Observe-se mais que a rua referida é ladeirosa, estreita e cheia de curvas, e que Santa Teresa, com suas vistas e encantos, é um dos pontos mais interessantes desta capital. A melhor propaganda para o turismo nacional é proporcionar confôrto e segurança aos pedestres e automobilistas. O buraco é inimigo de todos e um perigo permanente.

Com a Prefeitura e o Montepio dos Empregados Municipais

32.551 NOMEAÇÕES E PROMOÇÕES EM MASSA — Nos últimos dias, — reclamam — quando se anuncia a saída do prefeito e diretor do Montepio dos Empregados Municipais, além de assinar numerosas promoções com evidente favoritismo, prejudicando antigos servidores, também admitiu novos empregados nas categorias mais altas de letras L a O, agravando, ainda mais, a despesa, cumprindo acentuar que há funcionários em excesso encontrando-se já superlotado o edifício-sede da repartição.

Pensões da Guerra do Paraguai

A Comissão de habilitação de Pensões Vitalicias, tendo em vista o Decreto nº 30.900, de 24 de maio de 1952, decidiu deferir os processos abaixo indicados, mandando incluir os nomes das interessadas em fôlha da: PAGADORIA CENTRAL DE INATIVOS E PENSIONISTAS — Maria Almerinda Viégas Bonilha, Joana Viegas Ferreira — filhas, Isolina Costa da Conceição — filha, Isabel Leite de Oliveira, Maria do Espirito Santo — filhas, Zolmira de Araújo, Ana Crispina de Araújo, Torquata de Araújo, Francisca de Araújo — filhas, Deocleides da Cruz Zurschmitten, Ana Antonia Rodrigues da Cruz — filhas, Luisa Maria de Oliveira, Isaura Sabino do Amaral, Isabel Fonseca L'Eraistre, Joana Armirinda da Fonseca Chaves, Ester da Fonseca Martorano, Ignezila da Fonseca, Adelaide Seabra da Fonseca e Silva, Ana Seabra da Fonseca e Silva — filhas, Natalina de Azambuja Aires — filha, América da Gama — filha, Miquelina Fernandes dos Santos — filha, Heleira Coelho Leal, Aida Leal Catani, Araci Leal Ryff — filhas, com a pensão mensal de Cr$ 720,00 para cada uma, acrescida do abono de Cr$ 460,00 de que trata a Lei nº 1.765, de 18—12—952 e mais de Cr$ 666,70 também de abono, de acôrdo com a Lei nº 412 de 11—1—955.

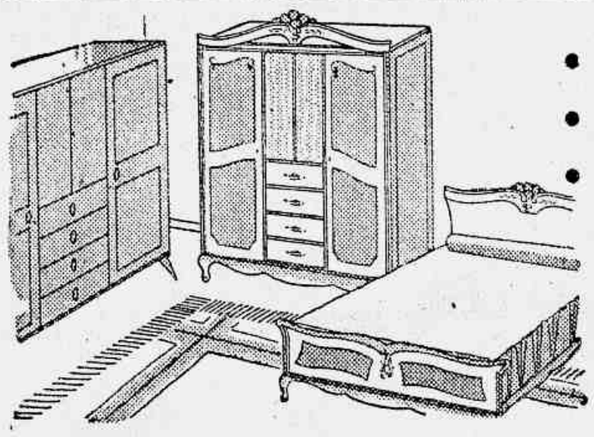

• beleza
• qualidade
• classe
variedade
preço

5 FATORES PREPONDERANTES

PARA QUE V. S. SE DECIDA A ESCOLHER E ADQUIRIR

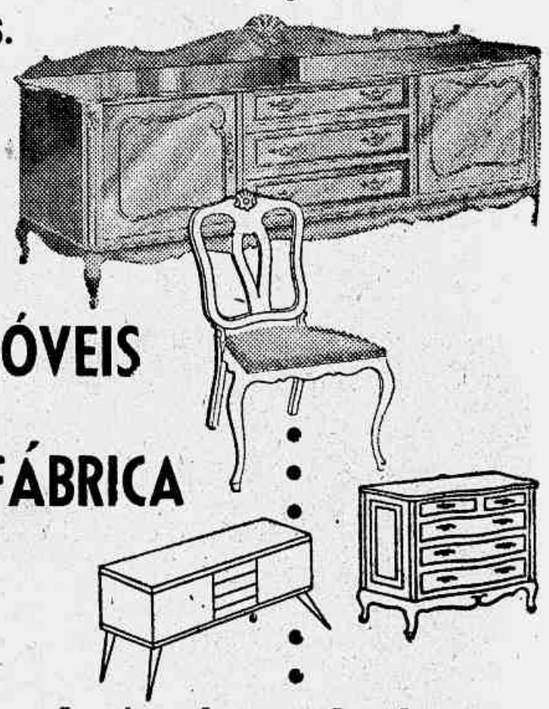

SEUS MÓVEIS na PRÓPRIA FÁBRICA

móveis lomacinsky

onde V. S. VÊ como são fabricados, ESCOLHE melhor, COMPRA pela metade do preço e LUCRA em todos os sentidos.

Rua 2 de Maio, 698 — Jacarèzinho — Tel.: 29-0636
ABERTA AOS DOMINGOS ATÉ ÀS 12 HORAS
Lotações via Jacaré - Ônibus 34 - Bonde Lic. Cardoso

Diário de Notícias

SÉTIMA SEÇÃO — Domingo, 27 de Novembro de 1955

INVESTIGAÇÕES SÔBRE O MECANISMO E O TRATAMENTO DAS DOENÇAS ALÉRGICAS

PROF. BERNARD N. HALPERN

(Copyright S. F. I. — Exclusivo para o «Diário de Notícias» no Distrito Federal)

Nota da R. — O professôr Bernard N. Halpern, doutor em Medicina, licenciado em Ciências é Diretor de Investigações no Centro Nacional da Associação Claude Bernard no Hospital Broussais. Autor de várias centenas de publicações científicas, artigos, livros sôbre fisiopatologia, afarmacologia e terapêutica, titular da medalha «Ao Serviço do Pensamento Francês» e de diversos prêmios do Instituto, o prof. Halpern foi o descobridor, em 1942, da medicação antihistaminica, primeira terapêutica específica das doenças alérgicas. Deve-se-lhe igualmente a descoberta do «phénergan», o antihistaminico mais poderoso atualmente conhecido e que é o precursor da chlorpromazine de que tanto se fala neste momento na imprensa médica do mundo inteiro. Colaborador íntimo e de longa data do professor Pasteur-Vallery-Radot, é na sua clínica universitária do Hospital Broussais que o dr. Halpern prossegue atualmente as suas pesquisas sôbre a fisiopatologia das doenças alérgicas).

O afinamento das funções fisiológicas do organismo faz-se por intermédio de substâncias químicas extremamente ativas que são elaboradas e armazenadas em certos órgãos ou células especializados. Temos o exemplo da adrenalina, que é segregada pela glândula sobrerenal a pedido, para manter a pressão arterial.

Existe outra substância, muito ativa, e muito tóxica, que é armazenada em quase tôdas as células e que intervém, sempre, em diversos processos patológicos: é a histamina. As suas propriedades fisiológicas são muito poderosas: provoca um espasmo dos brônquios, contrai o intestino, baixa a pressão arterial, dilata os vasos da pele, faz segregar as glândulas do estômago.

Esta substância mata uma cobaia à dose de um quarto de miligrama. Haveria histamina suficiente no fígado, na pele e no pulmão de um homem para pôr a sua vida em perigo se esta substância se encontrasse ali na sua forma ativa. De fato, a histamina encontra-se nas células sob forma combinada e inativa, mas pode ser liberada das suas aderências químicas muito facilmente, em circunstâncias muito diversas.

E' sobretudo nas doenças alérgicas que a histamina se liberta em quantidade massiça. E' ela que é responsável de graves acidentes alérgicos.

Classifica-se no grupo de doenças alérgicas as doenças ditas de hipersensibilidade: certas pessoas têm acessos de sufocação quando respiram poeira, polen, emanações de um animal, que não incomodam de forma alguma os outros. Certas outras pessoas não podem ingerir um ôvo, morângos, leite, crustáceos ou um medicamento sem sofrerem acidentes cutâneos ou gerais graves. Noutros finalmente, os produtos cosméticos inofensivos, o contacto dos tecidos, do couro, da borracha, de certos medicamentos provocará uma inflamação sévera da pele que se chama eczema. Há casos de morte provenientes de injeções de soros, penicilina, picadas de insetos da mesma natureza.

Tôdas estas doenças, aparen-

(Conclui na 5.ª página)

CARTAS DE PORTUGAL

Aveiro Centro Urbano da Parte Mais Nova da Terra Portuguêsa

UMA VISÃO DA RIA E DA BELEZA DOS SEUS CANAIS

Paisagem Ora Desordenada Ora Humanizada

Jaime Cortezão

(Especial para o "Diário de Notícias")

ARIA, e Aveiro, seu centro urbano, são a parte mais nova da terra humanizada de Portugal. Região adolescente, sem as rugas fundas do passado, dela pode afirmar-se que não teve pré-história. O mais antigo documento que se lhe refere é o testamento da Condessa Mumadona que, em 959, legava ao mosteiro de Guimarães as terras e salinas de *alavario*, assim como as de *alcarubim*. Que nesta data existissem salinas em Alquerubim, hoje a muitos quilômetros do mar, revela, só por si, que a Vouga era de barra aberta, longe de *alavario* e que, por conseqüência, ainda se não haviam debuxado os cordões litorais que mais tarde formaram a ria e cortaram as terras de aluvião com a amastomose dos canais.

Esse caracter de cidade e vida adolescente não lhe alimenta apenas o passado, mas caracteriza-a no presente. Aveiro é alva, aberta, luminosa; e mira-se, de encantada consigo própria, nos canais. Em parte alguma do território português a água marítima penetra e retalha a terra tão profundamente e o homem medeia tanto entre o mar e a terra. Vem a gente do Minho verde e em flor, de Traz-os-Montes, adusto e sério; do Douro talhado em anfiteatros, respirando epopéia e drama, ou da Beira-Alta de páramos e relevos severos, e aqui o arco-iris de Portugal concentra-se para deixar resplender os tons brancos e alacres e abrir sôbre as marinhas e retalhos de campos um largo riso de águas e verdura, emoldurando, a perder de vista, as pirâmides alvissimas de sal.

Tem-se comparado Aveiro a Veneza. Comparação pretensiosa e vã. Nada ali corresponde à suntuosa cidade do Adriático, tão rica de palácios dum gótico original e próprio, de praças e de templos-museus, ostentando uma escola específica de pintura e toda envolta no manto verde-limo dos canais e da Laguna. Simile mais sugestivo o de Reclus, a quem a paisagem circundante de Aveiro lembrou a dos Países-Baixos.

Mas a verdade é que Aveiro tem sua beleza original, o seu caracter próprio e um sentido profundo de criação humana, única e heróica. Embora a fixação da terra pelos diques e os canais e a construção da Barra lembrem a obras similares, mas bem maiores, dos holandeses, a complexidade do seu estilo de vida, entre marinheira e lavradora, oferece uma gama de fainas e de tipos humanos, duma infinita poesia e pitoresco.

E ainda que, sob o ponto de vista da arte, Aveiro seja a capital do barrôco, o que define e distingue a cidade e o seu distrito é, acima de tudo, a Ria

(Conclui na 4.ª página)

ASPECTO TIPICO DE AVEIRO

Este rapaz sentado na proa de um moliceiro é uma viagem típica da região de Aveiro, uma das terras portuguesas mais ricas e de maior encanto paisagístico

BARRACOS OU CASEBRES FORMAM A QUARTA PARTE DOS PRÉDIOS DO DISTRITO FEDERAL

CRESCIMENTO DAS FAVELAS

UMA quarta parte do total dos prédios do Distrito Federal (578.276) é constituída de barracos ou casebres (132.387), segundo os levantamentos efetuados pelo Serviço Nacional de Febre Amarela, em fins de 1954. As estatísticas dêsse órgão acusavam a existência, em 1949, de 89.635 casebres, o que quer dizer que, nos cinco anos decorridos, o aumento foi de 42.752, ou 8.550 por ano. Entre 1940 e 1949, de acôrdo ainda com os dados da mesma fonte, o incremento anual fôra de cêrca de 3.400, o que mostra como a proliferação dos barracos se tem acelerado nos últimos tempos.

Com o intenso desenvolvimento do número de casebres, cresce a população total de «favelados», compreendendo-se aí a dos aglomerados densos e a dos pequenos núcleos esparsos, a qual se poderia situar, em têrmos largamente aproximativos, na ordem talvez de 540.000 habitantes. Há 5 ou 6 anos, não passava de 340.000, devendo possivelmente, ter aumentado de 200.000, isto é, à razão de 35.000 ou 40.000 por ano. Essas estimativas se baseiam na hipótese de que o número de casebres tenha atingido ... 141.000, em 1945 (132.387 mais 8.550) e de que a média de habitantes por casebre seja 3,8, a mesma encontrada pelo Recenseamento Geral de 1950 (no censo da Prefeitura, de 1948, a média se elevava a 4,1) em favelas típicas.

Evidentemente, nem tôdas as habitações arroladas pelo S. N. F. A. estavam localizadas em «favela», no sentido que lhes empresta o consenso popular, mas as condições de confôrto e de higiene de umas e outras, bem como os problemas que as envolvem não são, por certo, muito diferentes. E' de acreditar, portanto, que as taxas de incremento predial e demográfico referentes ao conjunto — de cêrca de 10% ao ano — se aproximem das percentagens que possam apurar-se para os aglomerados dos morros e demais núcleos de favelados pròpriamente ditos. Neste caso, as favelas estariam crescendo em ritmo 3 vêzes mais rápido que o da população global da Capital da República.

CAIXA REGISTRADORA
Hugin
PERFEIÇÃO MÁXIMA
S. A. TÉCNICA MURRAY
Rio: Av. Erasmo Braga, 227 - Tel. 32-4783
S. Paulo: Av. Ipiranga, 1216 - Sôbre-loja
B. Horizonte: Av. Afonso Pena, 925 - Tel. 2-2649

Aumente as Suas Vendas no Natal

Dezembro é o melhor mês para as vendas no comércio de varejo. Há sempre a possibilidade de vender mais, quando certas normas gerais são estabelecidas pelo gerente sempre atento.

A revista PN desta quinzena publica «17 SUGESTÕES PARA AUMENTAR AS VENDAS DE NATAL», que lhe serão de grande utilidade desde agora.

LEIA AINDA NA REVISTA PN:

PNEUS VERSUS TRILHOS: — Novos e oportunos esclarecimentos sôbre o problema de transportes no Brasil.

PARIS ENTUPIDA DE CADILLACS: — Notas de uma viagem à Europa, por Genival Rabelo.

PROBLEMAS DE RELAÇÕES PÚBLICAS: — Como conseguir o bom entendimento entre o capital e o trabalho numa emprêsa.

NAS BANCAS POR Cr$ 7,00

PN

A REVISTA DOS QUE PRECISAM ESTAR BEM INFORMADOS

A NOVA BEMOREIRA

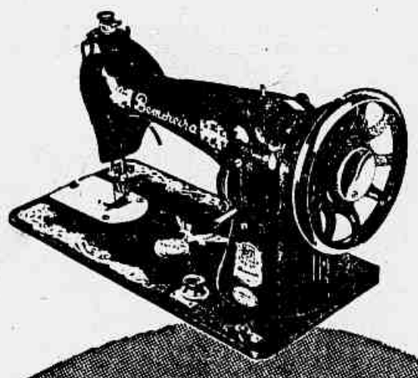

Sem fiador, até 20 meses Bemoreira lhe oferece as melhores máquinas de costura do mundo. E a máquina que a Sra. comprar hoje estará sob garantia de Bemoreira durante 20 anos.

MENSALIDADES A PARTIR DE Cr$ 325,00

BEMOREIRA

A maior organização nacional em máquinas de costura.

RIO - Conceição, 17 - Luís de Camões, 42
B. HORIZONTE - Av. Afonso Pena, 749

sua próxima viagem ao

NORTE

deve ser num Super-Convair

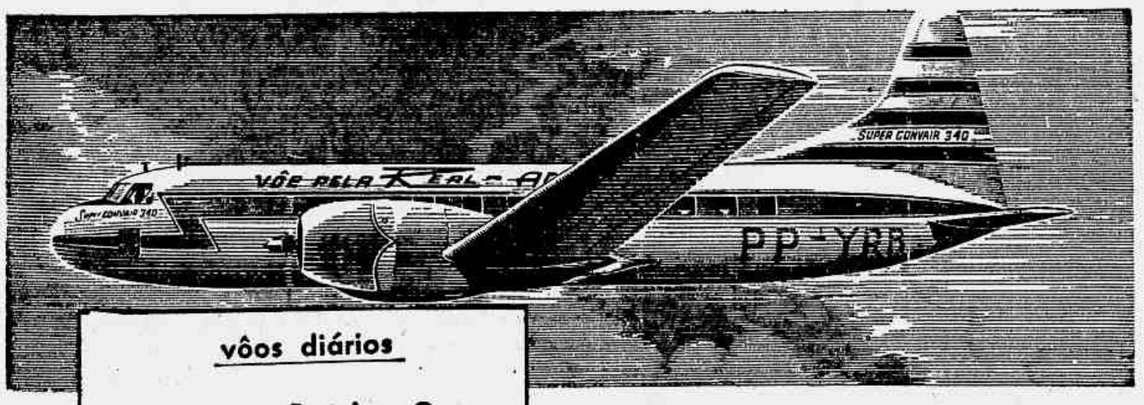

vôos diários

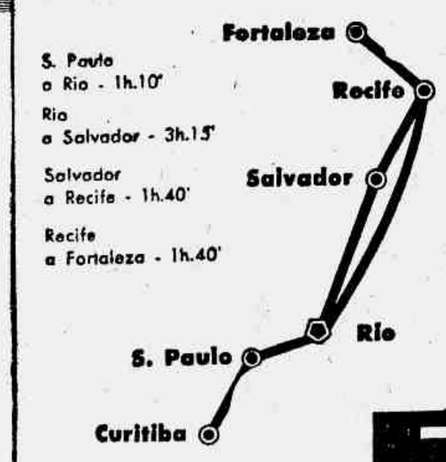

À bordo de um Super-Convair 340 você é nosso hóspede de honra! Além de economizar preciosas horas de vôo, você "esbanja" confôrto e serviço. Veja só: ar condicionado. Cabine pressurizada (sem pressão nos ouvidos). Janelas panorâmicas. Macias poltronas reclináveis... precisão absoluta de vôo e um serviço de hotel de luxo! Desfrute um novo prazer ao voar. Faça a sua próxima viagem num Super-Convair 340 da Real-Aerovias!

Vá e volte pela "Frota da boa viagem"

REAL-AEROVIAS

A maior emprêsa de transportes aéreos da América Latina

Rio - Av. Rio Branco, 277 - loja G - Tel. 32-4300 • S. Paulo - Rua Cons. Crispiniano, 375 - Tel. 35-8151

OFERTA da SEMANA

simultâneamente

N'A EXPOSIÇÃO OUVIDOR E COPACABANA

SÓMENTE ESTA SEMANA

TÔDA A SEMANA UMA OFERTA SENSACIONAL... PARA VOCÊ COMPRAR POR MUITO MENOS, O QUE VALE MUITO MAIS!

APARELHO PARA CHÁ, CAFÉ E BÔLO

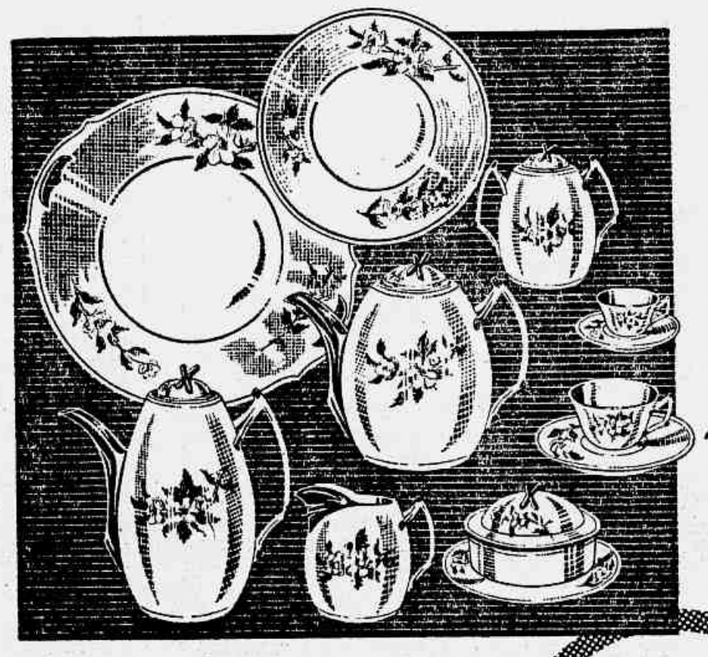

42 PEÇAS em finíssima porcelana

Tôdas as peças com linda decoração a fogo. Bicos totalmente dourados. Tampas, e cabos, com barras também douradas!
12 xícaras para chá
12 xícaras para café,
12 pratos para doce, 1 grande para bôlo,
1 bule para chá, 1 para café, 1 leiteira, 1 manteigueira e 1 açucareiro.

UM RICO PRESENTE DE FESTAS!

GRANDE VENDA DE NATAL D'A EXPOSIÇÃO

Compre aqui os seus presentes!

Preço Normal: 2.500,
Preço como OFERTA DA SEMANA: 1.690, ou
100, DE ENTRADA

DUAS LOJAS PARA O CONFÔRTO DO SEU LAR

a Exposição
OUVIDOR e COPACABANA

AV. ESQ. OUVIDOR • AV. COPACABANA, 827

APROVEITE! COMPRE AGORA!

Terrenos a 20 minutos da Pça. Mauá no Dist. Federal

Jardim Vista Alegre
Vila da Penha - Irajá

Lotes em ruas asfaltadas, com água e luz em cada lote. Galeria de águas pluviais, arborização, meios-fios e sarjetas - tudo pronto. Bairro em franco progresso com centenas de casas já habitadas - e todo o comércio.

Muito transporte • Lotações Cordovil - Praça 15 (ponto final dentro do loteamento) • Lotações Praça Tiradentes - Vila da Penha • Onibus 71 - Lapa - Irajá e 171 - Praça Tiradentes - Irajá (de ônibus saltar na Avenida Bráz de Pina, 1.539 - Largo do Bicão). Em todos êsses lugares se encontram corretores para mostrar os terrenos. ***Ligações com os subúrbios através dos seguintes lotações:*** Meier - Irajá, Cascadura - Irajá, Madureira - Irajá, Parada de Lucas - Irajá, e também pelo bonde Madureira - Irajá.

Lotes a partir de **Cr$ 111.000,00,** com pequena entrada e prestações de **Cr$ 1.400,00** por mês.

Oferecemos ainda condução grátis, saindo da Rua da Quitanda, 20, esquina da Rua da Assembléia. Diàriamente das 8 às 9 horas ou a qualquer hora, marcando antecipadamente pelos telefones: 32-8655 e 22-1017.

ANTÔNIO NONATO VIEIRA & CIA. LTDA.
Rua da Quitanda, 20, 1.º andar - s. 101.
Telefones: 32-8655 e 22-1017

16.006

Novo Sistema Gráfico Ainda Não Difundido em Nosso País

I Salão Nacional de Artes Gráficas

PROSSEGUEM os trabalhos preparatórios para a instalação em março vindouro, nesta capital, do I Salão Nacional de Artes Gráficas, sob o patrocínio da Casa da Moeda. As atividades nesse sentido estão sendo orientadas por duas comissões designadas pelo sr. Filinto Epitácio Maia, diretor daquela repartição.

TRABALHO DAS COMISSÕES

A primeira dessas comissões terá a seu cargo elaborar os projetos de troféus, medalhas e diplomas a serem conferidos aos concorrentes vencedores; à segunda, coube a tarefa de recolher, examinar e selecionar cuidadosamente as sugestões enviadas por centenas de entidades interessadas na grande mostra, já tendo sido elaborado o projeto de regulamento definitivo.

Dentre as sugestões encaminhadas aos patrocinadores, merece destaque especial a da Comissão Brasileira-Americana de Educação Industrial, que através do seu setor de artes gráficas emprestou todo o apoio e colaboração à iniciativa, bem como do Sindicato dos Gráficos de São Paulo.

NOVO SISTEMA DE IMPRESSÃO

Falando à reportagem a propósito do importante certame, o sr. Oton Sérvulo de Vasconcelos, chefe do Serviço de Especialização e Aperfeiçoamento, informou que, além de outros gêneros de artes gráficas já conhecidos, o Salão apresentará um novo processo ainda não difundido em nosso país, denominado «Silk Screen». Êsse sistema consiste na impressão em côres de tôda e qualquer material, tais como cartões, madeira, plástico, vidro, metal e outros mais.

Quanto ao local onde funcionará o Salão, revelou que não está fóra de cogitações o aproveitamento dos «stands» que serviram para a «Feira de Amostras de Artigos Domésticos», e que dependerá, naturalmente, de entendimentos com as autoridades da Municipalidade carioca.

Por último, declarou que o interêsse em tôrno do certame, poderá ser aferido pelo grande número de solicitações dirigidas à Casa da Moeda, provenientes de tôdas as regiões do país, principalmente do Estado de São Paulo.

ESTÁ DOENTE?

Não tem melhoras? Deseja uma consulta Espiritualista? Escreva dizendo o que sente, para o Centro Espírita São Miguel, rua Bela, 318, sobrado.

Livros Usados
COMPRO AVULSOS
e em Bibliotecas. Pago bem.
Fone: 32-6086 — SR. PEREIRA
Atendo a domicílio

DENTADURAS AMERICANAS
Segurança absoluta. Faço em 48 horas. Confôrto e estética — Quebrou sua dentadura? Caíram os dentes? Não tem pressão? — Consertamos rápido — AVENIDA MARECHAL FLORIANO, 219 — 1º ANDAR — TELEFONES: 43-2364 e 49-0282.

TELEVIRÁDIO
TELEVISÕES E RÁDIOS

Conserta o seu aparêlho com rapidez e perfeição qualquer que seja a marca ou defeito. Telefone para 49-3385, que será atendido imediatamente e o seu aparêlho ficará PERFEITO.

DR. SPINOSA ROTHIER

DOENÇAS SEXUAIS E URINARIAS — TRATAMENTOS E OPERAÇÕES DA PROSTATA — Rua Senador Dantas, 41 - 3º — Tel.: 22-3367.

CONTINUA O ABUSO DO FUTEBOL NAS PRAIAS

RECLAMAÇÕES DOS BANHISTAS

RECLAMANDO contra o abuso do jôgo de futebol nas praias de banho, que as autoridades policiais não conseguem abolir, informa um leitor que não só em Copacabana, no Flamengo e em outros pontos, o abuso continua a ser praticado ostensivamente. Também no Balneário de Ramos, os jogadores disputam, livremente, renhidas partidas, sem que ninguém os interrompa, deixando os banhistas à margem, sem espaço, e obrigados a acautelarem-se contra a violência dos «tiros», levando a bola em tôdas as direções de tal modo que ocasiona frequentes acidentes, atingindo os banhistas — homens, senhoras e crianças — ante a indiferença dos brutais jogadores.

Ainda uma vez, apela, em nome de outros interessados, para as autoridades policiais, reclamando providências. Acentua, por fim, que alcançará uma consagração por parte da população que vai às praias, a autoridade que conseguir abolir a prática de jogos nessas áreas, restituindo a tranquilidade aos banhistas.

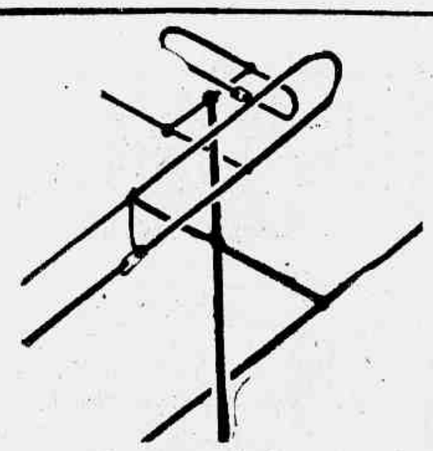

Antenas de televisão em geral

Canal 6 a 13. Resistentes a corrosão
De 2, 3 e 5 elementos.
Para longa distância: 10 elementos
CONSERTAMOS APARELHOS DE TELEVISÃO
Fábrica: R. Frei Caneca, 175
Telefone: 52-4503

UMA CASA ESPECIALIZADA PARA OFERECER O MELHOR PELO MENOR PREÇO

Damasco	CrS	78,50
Voil "Novitex" .	CrS	37,60
Reps Estampado Atômico	CrS	62,50
Marquisete Liso .	CrS	24,70

TAPETES

Casal . 1,40x2,00	CrS	495,00
Florida - 0,40x0,80	CrS	98,00
Algodão . ..... 2,00x2,50 ...	CrS	1.550,00

a nova **TAPEÇARIA**

24 — CONSTITUIÇÃO — 24

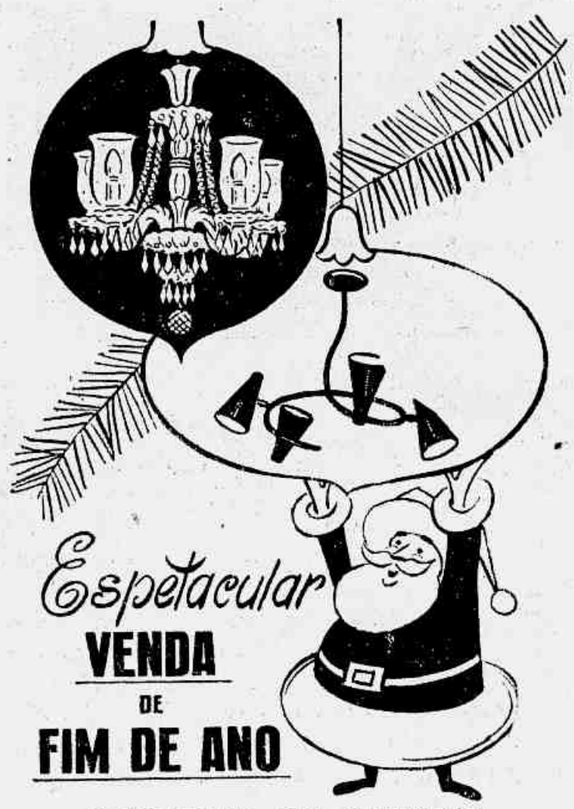

Espetacular
VENDA
DE
FIM DE ANO

LUSTRES DE CRISTAL
E
Iluminação moderna

por preços sensacionalmente baixos

OFERTA ESPECIAL
Lustre de 5 luzes com pingentes lapidados de cristal Tcheco
por apenas **CR$ 2.300,00**
A VISTA OU A CRÉDITO

TRINDADE
ART-LUX
Rua da Carioca, 55

Parabéns, Copacabana!

Ao ensêjo da inauguração de "A Exposição Copacabana" — Tudo para o confôrto do lar (Av. N. Senhora de Copacabana, 827, próximo a Constante Ramos) — as Indústrias Reunidas Sofá-Cama Drago S. A. congratulam-se com os seus prestigiosos revendedores A Exposição Modas S. A. por mais essa realização, e felicitam a população da zona Sul pelo surgimento dessa nova casa, cujo propósito de bem servir está definido no seu significativo lema:

"Em cada vendedor um servidor cortês.
Em cada artigo a garantia de uma boa compra".

INDÚSTRIAS REUNIDAS SOFÁ-CAMA DRAGO S. A.

BF COPACABANA: TERÇAS E SEXTAS FEIRAS ABERTA ATÉ ÀS 22 HS.

Preços de Festas

o Natal vem aí...

o Facilitário facilita tudo

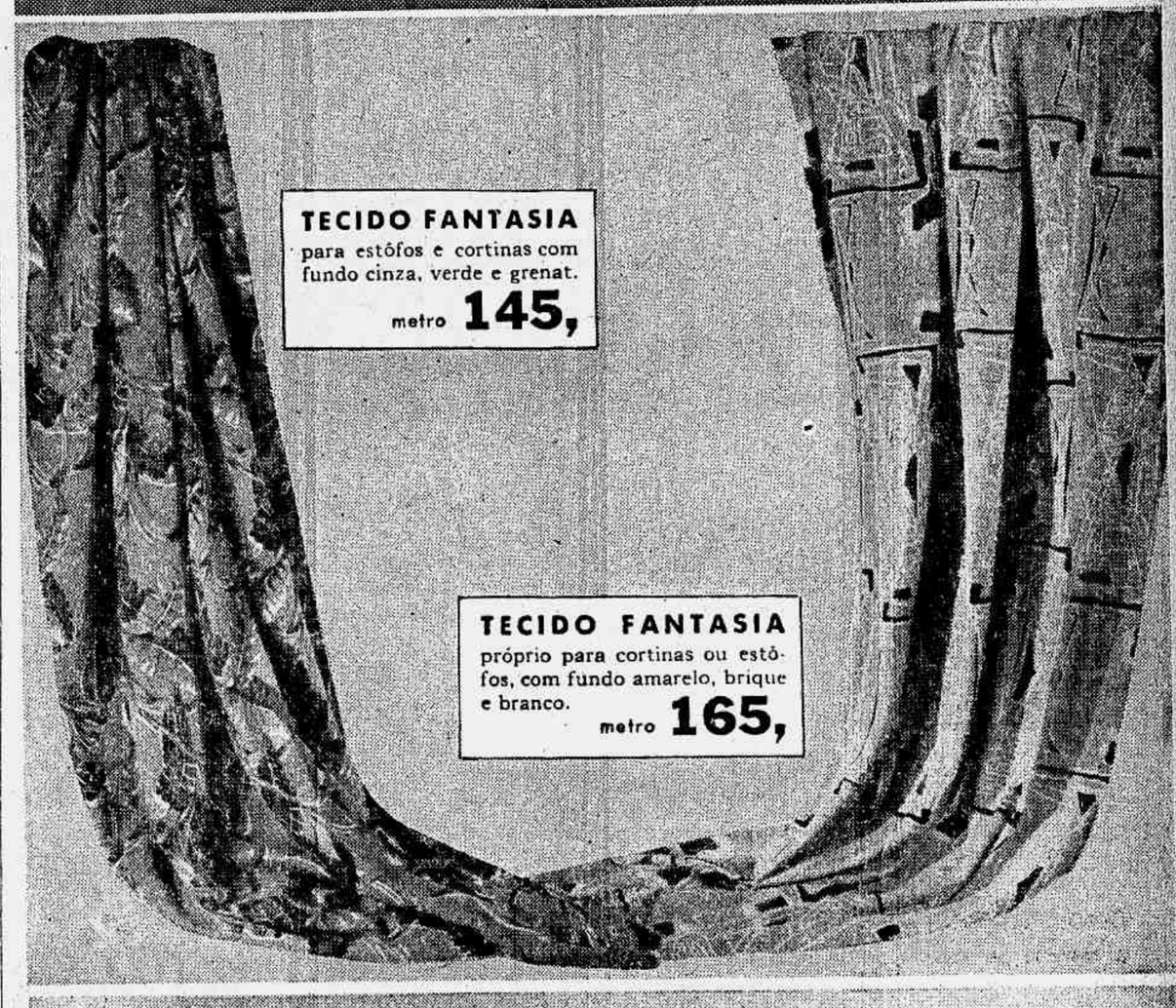

TECIDO FANTASIA
para estôfos e cortinas com fundo cinza, verde e grenat.
metro **145,**

TECIDO FANTASIA
próprio para cortinas ou estôfos, com fundo amarelo, brique e branco.
metro **165,**

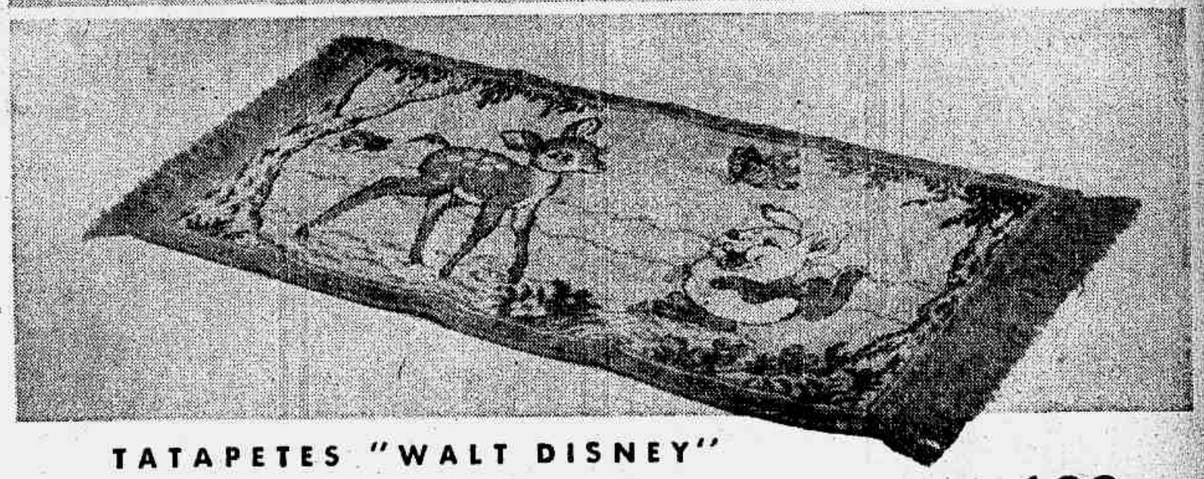

TATAPETES "WALT DISNEY"
tamanho 50 x 100. Combinações de côres harmoniosas: rosa, azul e amarelo. apenas **198,**

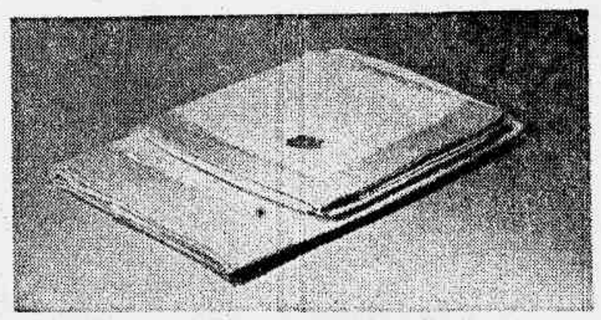

GUARNIÇÃO PARA CAMA
em cretone de qualidade com barra de piquet. Branco com azul, verde, rosa e ouro.
solteiro **398,** casal **519,**

TOALHA MAGNÓLIA
com barra branca. Qualidade superior. Fundos nas côres: ouro, verde, azul e lilás.
rosto **49,50** banho **168,**

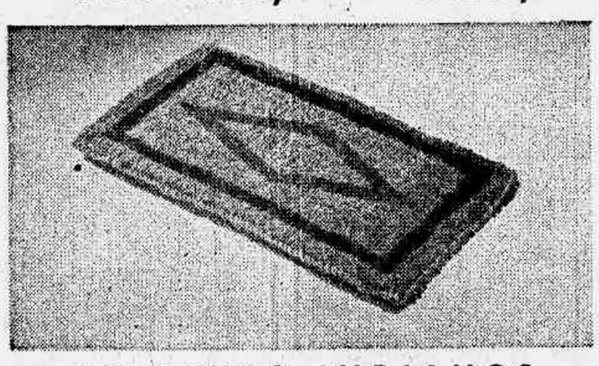

CAPACHOS INDIANOS
Diversos tamanhos.
30 x 50.... **128,** 30 x 60.... **143,**
35 x 70.... **189,** 40 x 80.... **248,**

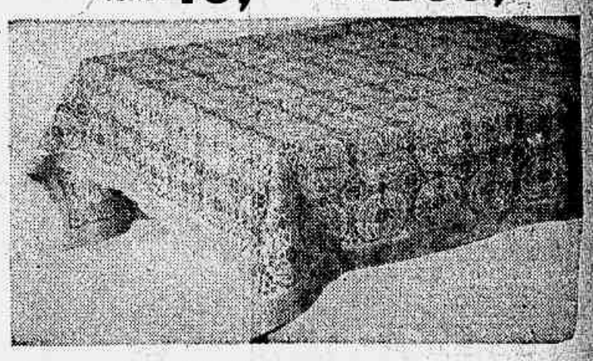

TOALHA DE MESA,
adamascada. Côres garantidas. Nas côres: verde, azul e beije.
apenas **172,50**

Barbosa Freitas

AVENIDA RIO BRANCO 136 ★ AV. COPACABANA ESQ. STA. CLARA

CARTAS DE...

(Conclusão da 1.ª página)

e a sua passagem, ora desordenada, ora geomètricamente humanizada.

A arte barrôca de alveneis, entalhadores e imaginários, erguida aos fastígios em que ali a podemos contemplar, não pode ser obra de oficinas locais. As obras primas mais características dêsse estilo em Aveiro, estão denunciando mão de mestres, com larga experiência, tradição e raizes em escolas barrôcas, quer do Minho, através do Pôrto, quer da Beira-Alta, pela estrada do Vouga. Nem a paisagem, que deveria antes inspirar uma escola de pintura, nem a economia, em colapso durante a época do barrôco por motivo do deslocamento ou fechamento secular da barra, podem justificar a extraordinária floração barrôca na capital da Ria.

Por que não nos oferece a cidade as jóias sem par dos retábulos do convento de Jesus e de outras igrejas, como as de São Gonçalo e das Carmelitas?

A razão é sabida. Devem-se à munificência régia e à ducal. A D. Pedro II, quando, em fins de Seiscentos, mandou restaurar e reflorir a igreja do convento de Jesus, para solenizar a beatificação de Santa Joana (1693), cujo mausoléu, marcheado de mármores coloridos, fêz igualmente construir; aos duques de Aveiro, que mandaram, por exemplo, edificar o convento e a igreja das Carmelitas.

Que tenham coexistido oficinas locais, mas confinadas a obras de menor primor e vulto, para satisfazer a fé religiosa, tão afervorada nos povoados onde predominam as atividades marítimas, é de crer. Essas possíveis obras de oficina local, muitas, aliás influenciadas pelo convento de Jesus, podem admirar-se outras igrejas e no «Museu Nacional», tão proficiente e carinhosamente dirigido por Alberto Souto.

Apesar disso e da riqueza em arte tumular de Aveiro e seu distrito, a maior fruição de beleza que a cidade nos oferece vem da paisagem, tão vivamente marcada pelo homem.

O espetáculo das labutas marítimas e campestres do dia a dia nas águas ou nas margens da laguna, empolga como um dos mais poderosos e fecundos esforços de criação de tipos e culturas realizados pelo povo português. As águas afluem ou deles refluem para a cidade, sístole e diástole do imenso coração da Ria, os varinos de burel sombrio, os barqueiros, pescadores e marnotos de camisas e manaias brancas ou, de mistura com os mercanteis as salineiras e peixeiras de praça e rua, com os chambres e lenços de variegadas côres. Na Ria as pesadas barcas saleiras, carregadas de sal, os esgutchos de transporte, em longa meia-lua, as escaderiras leves ou as finas batéias dos mercanteis, que trazem o pescado, os barcos moliceiros, de proa recurva e de painéis policromados, todos com vela retangular, ou os navios bacalhoeiros, que vão à Terra Nova e à Groenlândia, afirmam, um a um, seu gênero de vida, sua técnica e seu tipo humano diferentes.

Ao lado e pelas margens, os barqueiros-lavradores transportando sempre de canal em canal o molico fertilizante, e cujos barcos, em agôsto, parecem navegar por terra, entre os pendões do milho, transformaram, durante séculos, com teimoso esfôrço, os imensos e estéreis areais em prados e campinas verdejantes e ergueram das gafanhas, que outrora serviam de vasadoiro de leprosos, dezenas de povoações ridentes. Essa epopéia, a meio dos ventos carregados de humidade atlântica e da areia das dunas, hombreia, pelas condições rudes do trabalho, com a dos homens que construiram os socalvos do Douro e as calhadas da Beira-Alta.

E não vá supor-se que essa gente da Ria não possua o sentido épico da vida. Quem queira conhecer o Aveiro e a sua flama íntima deve visitar, depois da cidade e da Laguna, o «Museu Municipal» de Ílhavo e principalmente a secção de etnografia piscatória e náutica. Aí poderá ver as miniaturas de tôdas as embarcações da Ria e do mar, as diferentes redes de pescar, os estendais de bacalhau, a maquete de uma salina com a exemplificação dos seus trabalhos e, finalmente, a sala do moliceiro, com a reprodução de alguns dos mais típicos painéis de proa dos seus barcos, encantadoras obras de arte popular.

Foi lá e recentemente, que tomamos nota dalgumas das legendas que acompanham essas rústicas pinturas. Aqui vamos transcrevê-las com a ortografia sônica dos originais. Ao lado de algumas humorísticas ou políticas, como «Bão indo que eu cá Bou» ou Biba o sôr Afonso Costa», outras diziam:

«A fama de longe sôa»;
«Cá bai o Portugal Belhos»;
«Veleiro p'ra tôda a terra».

Tôdas na redondilha menor das cantigas populares e com seu geito de velas, enfunadas por um vento de largada e tradição heróica.

Dr. Pedro de Albuquerque
DOENÇAS SEXUAIS E URINÁRIAS
R. Buenos Aires, 80, 7.º andar
de 1 às 6.

DR. JOSÉ DE ALBUQUERQUE
Membro efetivo da Sociedade de Sexologia de Paris.
DOENÇAS SEXUAIS DO HOMEM
Rua do Rosário, 98 — De 1 às 6.

FINALMENTE O GOLPE!
No maior golpe do ano, o EDUARDO está vendendo 500 mil peças de cama e mesa pela metade do preço.
CASA EDUARDO
RUA BUENOS AIRES, 347 — Tel.: 43-7328 — Preços especiais para revendedores.

SINGER
CR$ 4.500,00
LEIA COM ATENÇÃO ÊSTE ANÚNCIO. Sim: Singer recondicionadas a partir de Cr$ 4.500,00, 5 gavetas e bobina redonda. Atenção: Tenho grande quantidade de máquinas de costura SINGER e PFAF e também outras máquinas com 10, 15 e 20 anos de garantia a partir de Cr$ 5.000,00. A vista ou a prazo, sem entrada Cr$ 420,00 por mês, ou com entrada prestações de Cr$ 200,00 por mês. Não compre sua máquina sem visitar o meu estabelecimento. Porque tenho a marca que V. S. procura. Também vendemos para o Estado do Rio. N.B.: Atenção para o anúncio luminoso. Fábrica de Cachetas de Couro — RUA BUENOS AIRES, 156, 2º andar (Quase esquina de Andradas)

INAUGURA AMANHÃ... bem no coração de Copacabana,
...Av. N. S. de Copacabana, 827, próximo a Rua Constante Ramos

A EXPOSIÇÃO COPACABANA

no bairro mais aristocrático do Rio - bem perto de sua casa -
UMA NOVA LOJA
só de artigos para o confôrto de seu lar!

AGORA... a sra. tem mais uma loja d'A Exposição para servi-la com a tradicional cortesia das lojas "do coração da cidade", sem precisar deslocar-se até ao centro da cidade. Um mundo de novidades em aparelhos elétricos, o maior sortimento em móveis modernos e a melhor seleção em louças, cristais e alumínios, estão agora ao seu dispor n'A EXPOSIÇÃO COPACABANA - em 10 departamentos especializados, inclusive o tradicional Artigo do Dia! E, para a sra. realizar as suas compras com a maior comodidade, A EXPOSIÇÃO COPACABANA oferece-lhe tôdas as facilidades do Crediário e um horário confortável - das 8 e meia da manhã às 10 horas da noite! Agora... a sra., seu marido e sua família podem escolher os melhores artigos, pelos menores preços do Rio, durante o dia... ou depois do jantar.

Visite A EXPOSIÇÃO COPACABANA... onde 25 anos de experiência das lojas d'A Exposição estão à sua disposição, para servir melhor!

Projeto e Fiscalização dos Arquitetos Marjan Ricardo Glogowski Maria Laura Osler

ABERTA DIÀRIAMENTE
DAS 8,30 DA MANHÃ, ÀS 10 HORAS DA NOITE

Música suave em toda a loja pelo moderno sistema "transmusic"

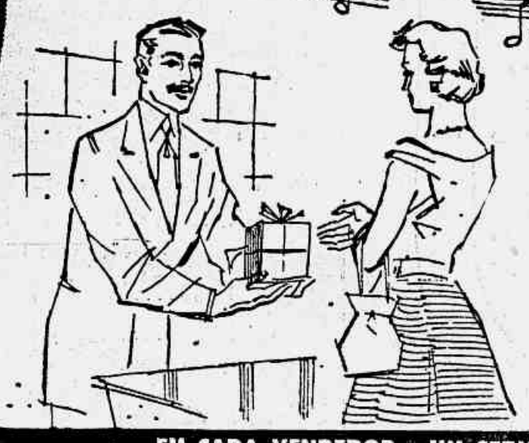

TUDO PARA O CONFÔRTO DO SEU LAR
a Exposição COPACABANA
Av. Copacabana, 827 - próx. a Const. Ramos

EM CADA VENDEDOR... UM SERVIDOR CORTÊS! EM CADA ARTIGO... A GARANTIA DE UMA BOA COMPRA!

OFERTAS DE INAUGURAÇÃO

A Exposição Copacabana

...para a sra. comprar em Copabana pelos mesmos preços da cidade, tudo que deseja para o confôrto do seu lar!

No mais nova loja da zona sul — bem perto de onde a senhora mora — **A Exposição Copacabana** oferece-lhe em **Três** amplos pavimentos repletos de novidades, e num ambiente moderno e confortável, o maior sortimento de artigos para o lar, procedentes das mais afamadas fábricas brasileiras. **Agora...** a senhora tem ao seu dispôr n'**A Exposição Copacabana,** 10 departamentos especializados e as incomparáveis facilidades do crediário, para a senhora comprar com economia, tudo o que deseja, nestas **Ofertas de Inauguração** e pagar... á medida que usar! **Visite a Exposição Copacabana!** A sehnora vai gostar muito **da sua nova loja!**

GRUPO ESTOFADO "COPACABANA"

Linhas ultra-modernas. 3 peças muito confortáveis estofadas com molas "no-sag" indeformáveis. Padrões modernos.

OFERTA DE INAUGURAÇÃO 4.900, ou

300, DE ENTRADA

DORMITÓRIO "COPACABANA"

6 peças em estilo moderno. Em perobinho do campo encerada na côr marfim. 1 guarda-roupa de 3 corpos com espêlho. 1 camiseiro. 1 cama de casal, com estrado. 1 penteadeira 1 mesinho de cabeceira. 1 banqueta estofada.

OFERTA DE INAUGURAÇÃO 12.500, ou

2.500, DE ENTRADA

ASPIRADOR DE PÓ "ARNO"
Com estôjo de madeira, e suporte para acessórios.

OFERTA DE INAUGURAÇÃO 5.100, ou

300, DE ENTRADA

MAQUINA DE LAVAR "BENDIX ECONOMAT"
A único 100% automática. Lava 4 quilos de roupa por 20 centavos *Rico presente de Festas!*

á vista 23.600, ou

2.000, DE ENTRADA

BATERIA ROCHEDO EXTRA-FORTE
Com 29 peças em superior alumínio polido. Resistente, durável e muito econômica.

OFERTA DE INAUGURAÇÃO 2.200, ou

100, DE ENTRADA

MOEDOR "ARNO" PARA CARNE

Moe sem esmagar a carne, conservando todo o seu suco. Pica legumes e cebolas. Multiplica a utilidade de seu liquidificador Arno.

OFERTA DE INAUGURAÇÃO 1.450,

100, DE ENTRADA

TELEVISÃO PHILIPS - 21 polegs.
Grande nitidez de imagens. Fabricado especialmente para o Brasil. Ótima recepção nos canais 6 e 13.

3.000, MENSAIS

ENCERADEIRA LUSTRENE
Com esticador de correia, escôvas oscilantes e cabo de dupla posição.

OFERTA DE INAUGURAÇÃO 5.745, ou

200, DE ENTRADA

BICICLETA "GOERICKE"

Para homem ou senhora. Aros e guidon cromados. Freio de mão ou contrapedal. Protetor de corrente.

ENTRADA **200,**

FAQUEIRO EM AÇO INOXIDÁVEL
101 PEÇAS

Em lindo estôjo de imbuia artisticamente trabalhado **100,**

OFERTA DE INAUGURAÇÃO 2.900, DE ENTRADA

APARELHO PARA CAFÉ
Com 9 peças

Em porcelana Real, estilo moderno. Ricamente decorado e filetado a ouro.

OFERTA DE INAUGURAÇÃO

250,

REFRIGERADOR HOTPOINT - 9 PÉS
Um produto General Electric com garantia de 5 anos e assistência permanente. Congelador horizontal. Porta com adaptação para ovos, frutas e garrafas.

ENTRADA **4.000,** e 2.070, mensais!

SERVIÇO DE CRISTALEIRA - Com 62 peças
Em fino cristal Lusitânia, ricamente lapidado.

OFERTA DE INAUGURAÇÃO 2.900, ou

APENAS **100,** DE ENTRADA

MÁQUINA DE COSTURA "VIGORELLI"

GABINETE DE LUXO
GARANTIDA POR 15 ANOS

Em lindo movel de imbuia ou pau marfim. Esmerado acabamento.

OFERTA DE INAUGURAÇÃO 8.400, ou **300,** DE ENTRADA

CONJUNTO "PANEX-MATIC"
Duas panelas de pressão para preparar pratos deliciosos em poucos minutos. Economiza 80% do combustível. Uma panela de 4,5 lts. e outra de 7 lts.

OFERTA DE INAUGURAÇÃO 1.240, ou

100, DE ENTRADA

APARELHO DE JANTAR - 60 PEÇAS

Em fina porcelana Real, ricamente decorado e filetado a ouro. Estilo moderno.

OFERTA DE INAUGURAÇÃO 3.500, ou

200, DE ENTRADA

TALHERES AVULSOS

OFERTAS DE INAUGURAÇÃO!

FACA DE MESA "EXTRA" lâmina com serrinha! Corta sem esfôrço!	58,
FACA DE MESA "POPULAR"	33,
GARFO DE MESA "EXTRA"....	16,
COLHER MESA DE "EXTRA"...	16,
COLHER SOBREMESA "EXTRA"	12,
COLHERINHA PARA CAFÉ	6,
PÁ PARA AÇUCAR.....	16,
CONCHA PARA TERRINA	108,
COLHER PARA ARROZ.....	90,

COMPRE AGORA E ECONOMIZE!

TUDO PARA O CONFORTO DO LAR!

A Exposição COPACABANA

AV. COPACABANA 827 PROXIMO À CONST. RAMOS

O CREDIÁRIO D'A EXPOSIÇÃO É UMA INSTITUIÇÃO DEDICADA AO BEM ESTAR DA FAMILIA BRASILEIRA!

Investigação . . .

(Conclusão da 1.ª página)

temente diferentes, têm a mesma causa: uma sensibilidade alérgica. Como se produz esta sensibilização? Em certos indivíduos, hereditàriamente predispostos, as substâncias comuns com as quais estamos em contacto cotidiano, que respiramos e ingerimos frequentemente, provocam a formação, nos humores, de moléculas especiais chamadas anticorpos. E' esta presença de anticorpos que condiciona o estado alérgico. Os sintomas da doença alérgica resultam do encontro e da combinação entre a substância que criou a sensibilização, chamada alérgene, e os anticorpos específicos.

Na realidade, o complexo antigene-anticorpo não age por si próprio, mas pela liberação da histamina que provoca. A histamina desempenha o papel da pólvora explosiva no obus. Liberada das suas prisões químicas sob o efeito da energia solta pela reação antigene-anticorpo, espalha-se pelos humores desencadeando perturbações mais ou menos graves que constituem a sintomatologia das doenças alérgicas: espasmo dos brônquios, cólicas, diarréia, congestão da mucosa, urticária, eczema, mal-estar, choque e perda de conhecimento por colapso vascular.

Por aqui se vê o grande interêsse dos anti-histamínicos de síntese. Estas substâncias neutralizam os efeitos da histamina. Interpõem-se como um biombo entre a histamina e os órgãos. Por exemplo o phenergan injetado numa cobaia protege-a contra mais de mil doses mortais de histamina. Em terapêutica, os anti-histamínicos deram resultados muito apreciáveis na prevenção e no tratamento de numerosas doenças alérgicas, das quais algumas poderiam ter sido fatais.

Procura-se atualmente tentar diminuir o teor de histamina celular nos indivíduos alérgicos. Dispomos atualmente de substâncias químicas que, introduzidas no organismo, são capazes de liberar a histamina celular. A quantidade de histamina liberada é função da quantidade da substância histamino-liberada injetada. Esta liberação de histamina provoca certas perturbações de tipo alérgico: no animal, urticaria, edema, asma, choque. Mas pode evitar-se fàcilmente estas perturbações com uma injeção prévia de um anti-histamínico, sem impedir por isso a depleção da histamina. Ora os animais aos quais a histamina foi esgotada continuam sendo refratários às agressões alérgicas durante um período bastante longo. Com efeito, o organismo requere um período de 10 a 15 dias para reconstruir o seu estoque de histamina celular. Temos pois uma nota terapêutica anti-alérgica em vista. Mas o emprêgo desta medicação depletiva de histamina comporta certos perigos e serão necessárias ainda diversas pesquisas antes de se alcançar um meio terapêutico corrente. Não é por acaso ou por espírito de paradoxo que depois de termos criado a medicação anti-histamínica, nos empenhamos no estudo das substâncias histamino-liberadoras. As duas terapêuticas são complementares. Seria aliás impossível utilizar substâncias histamino-liberadoras sem administrar previamente um anti-histamínico a fim de evitar as perturbações que causa a depleção brusca da histamina. Acrescentemos para terminar que estas perturbações nos permitiram elucidar o modo de ação da cortisona nas afeções alérgicas: a cortisona, como acabamos de demonstrar, inibe a biogénese da histamina celular quando esta foi descarregada por uma substância histamino-liberadora.

Estas investigações não visam apenas a criação de novas armas terapêuticas, procuram também compreender melhor o mecanismo das doenças alérgicas que afetam 20% aproximadamente da população de raça branca e que parecem aumentar de frequência de geração em geração. (SII)

MEIAS NYLON

Tela de Aranha 80 cruzeiros, malha 60 a 55 cruzeiros. Casa Zilda, rua Santana 328

Roupas Usadas

Compram-se, e tudo que tem valor — Chamar Alberto — Telefone: 42-9361.

CARTEIRA PERDIDA

GRATIFICA-SE bem a quem entregar a Carteira de Motorista Profissional de Manuel Lopes Penetra, perdida na rua 24 de Maio, dia 22-11-55, morador à rua S. Carlos 135 — Telefone: 32-5124

MÁQUINAS

Tôdas as marcas mundialmente famosas; garantia de 20 anos.

Cr$ 3.500,00

A prazo e sem fiador, basta apresentar sua carteira de identidade — Cr$ 350,00 por mês — Cr$ 3.500,00. MOTORES: Cr$ 1.200,00, c/ garantia

CREDIBARAN

RUA DA CONCEIÇÃO, 31, 7.º ANDAR — SALA 708 (ESQUINA DE BUENOS AIRES)

FILIAL: Rua Professor Valadares, 18 — Praça Malvino Reis — Grajaú

Atenção: Ganhe um farolete grátis, trazendo êste anúncio.

ESCOLA BANDEIRA

PARA MOTORISTAS AMADORES E PROFISSIONAIS — DIRETOR — Armando José Paulo Filho — Cursos Rápidos e garantidos — Rua Barão de Iguatemi, 77 — Praça da Bandeira.

AUTOMOBILISTA!

Retifique você mesmo o motor de seu carro por apenas Cr$ 450,00.
"Ring-Re-Nu", reduz a queima do óleo e aumenta a compressão.
Distribuidor: Antônio Sampaio
AVENIDA FRANKLIN ROOSEVELT, 39
SALA 506 — TEL.: 52-5128.

PEÇAS PARA CAMINHÕES

INCLUSIVE PARA CAMINHÕES INTERNATIONAL
Envie-nos relação para cotação de preços.
AUTO-PEÇAS BOMFIM
J. CARDOSO DA SILVA
Rua do Bonfim, 184-A - Fone: 28-1169

CITROËN

Distribuidores Exclusivos para o Brasil
Rua Bambina, 37 Botafogo Rio de Janeiro Tel.: 26-8297
Pôsto de Lubrificação Especializado -- Aplicações de Undercoating
Mecânica — Reforma de Motores
Lanternagem — Pintura
Eletricidade — Capoteiro
PEÇAS LEGÍTIMAS

AUTOMECÂNICA BELA S. A.
IMPORTADORES
PEÇAS E ACESSÓRIOS PARA AUTOMÓVEIS

MATRIZ
AUSTIN • MORRIS • FORD • CHEVROLET
OFICINAS DE CONSERTOS, SERVIÇOS DE AUTO-SOCORRO, DIA E NOITE
Rua Bela, 981 a 985-B - Tel. 28-7810

FILIAL 1
DODGE, PLYMOUTH, DE SOTO, FARGO, CHRYSLER
R. Prof. Olímpio de Melo, 573-A - Tel.: 28-2855 - Rio

FILIAL 2
STUDEBAKER, FORD, CHEVROLET
Rua São Cristóvão, 1233
Tel.: 48-2920

Automobilismo e TRÁFEGO

Aprenda a cuidar do seu carro — 155

FREIOS HIDRÁULICOS

(Continuação)

Amaury F. de Almeida

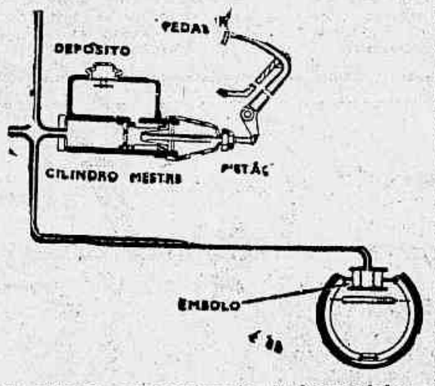

Funcionamento — Quando se calca o pedal, êste desloca o pistão do cilindro-mestre, que envia e comprime o fluído através das canalizações que o conduzem aos cilindros das rodas. Ao penetrar no pequeno cilindro da roda, o fluído força os dois pequenos êmbolos, que se deslocam e comprimem as sapatas contra o tambor da roda, sustando seu movimento. As borracninhas colocadas nas bases do pistão do cilindro mestre e dos pistõezinhos do cilindro das rodas, impedem a fuga do óleo. Ao cessar a pressão sôbre o pedal, o pistão do cilindro mestre volta à posição primitiva, anula-se a pressão no sistema, as sapatas voltam à posição de repouso, por efeito das molas de retôrno, forçando os pistõezinhos a se deslocarem para o centro do cilindro, enviando o fluído em excesso de volta ao cilindro mestre.

União Beneficente dos Chauffeurs do Rio de Janeiro

DEPARTAMENTO JURIDICO — Está chamado a comparecer, amanhã, segunda-feira, à 6ª Vara, o associado Edvaldo dos Santos. O Departamento atende aos srs. associados, para qualquer consulta, no expediente das 11h30m às 12h30m, todos os dias úteis.

CANDIDATOS A SOCIOS — Para regularização de suas propostas de admissão, pede-se o comparecimento à Secretaria, dos seguintes candidatos a sócios: Ademi Gomes Martins, Alfredo Madureira Stavale, Antônio de Aguiar, Antônio Marques Resende Júnior, Manuel Marques Marieiro, Maria de Lourdes Franco Bitencourt, Olavo Antônio Laino, Osiris Alves Martins Vilas Boas, Osvaldo Pereira Caldas Filho, Romeu Occhiuzzi e Sebastião de Carvalho.

POSTA RESTANTE — Há cartas para os seguintes srs. associados: Antônio Ferreira de Carvalho, Aurélio Rodrigues Loureiro, Delfim Moreira da Silva, Joaquim Marques, José Dias da Costa, José Francisco Duarte e Marinho das Chagas Barros.

Centro Beneficente dos Motoristas do Rio de Janeiro

DEPARTAMENTO JURÍDICO: — Advogados: drs. Alvarenga Viana, Limeira de Niemêier, Gusman Tavares, Alfredo Guarische, Mário Rodrigues, Soares de Mendonça, Napoleão Noronha, Osmar Denis Catete, diàriamente das 11 às 13 horas.

Estão intimados a comparecer, amanhã, às Varas Criminais abaixo os seguintes associados: à 7ª Vara, José Antônio da Silva; à 9ª Vara, Evaristo José de Araújo; à 10ª Vara Valquir Toscano de Brito; e à 15ª Vara, Benedito Ribeiro da Silva.

Os associados acima deverão passar, antes, pelo Departamento Jurídico do Centro, no horário das 11 às 13 horas.

DEPARTAMENTO MEDICO: — Dr. Pereira Muniz, diàriamente, das 8h30m às 9h30m e das 10 às 17 horas; aos sábados, das 8 as 10 horas; dr. Stênio Gusman Tavares, têrças e quintas-feiras, das 14 às 15 horas; dr. Luís França, de segunda a sexta-feira das 10 às 11 horas.

GABINETE DENTARIO — Dr. Geraldo Ferraz, têrças, quintas e sábados das 9 às 11 horas; dr. João Coelho, segundas, quartas e sextas-feiras, das 9 às 11 horas; dr. Ari de Magalhães, segundas, quartas e sextas-feiras, das 17 às 19 horas.

POSTO COLETOR DO IAPETC: — Para o interêsse de seus contribuintes, êste Pôsto funciona dia e noite

SERVIÇO DE AUTO SOCORRO — Funciona ininterruptamente, atendendo pelos telefones: 43-4703 e 43-5319, ou pessoalmente em nossa sede.

ENFERMEIRO — Francisco Lima Nunes, atende diàriamente, das 9 às 11 horas, ou das 16 às 17 horas.

MENSALIDADES DO CENTRO — Poderão ser pagas também a qualquer hora da noite.

SERVIÇO DE TRÂNSITO

EXAME DE MOTORISTAS

Chamada para 29 do corrente. As 6h30m: João Henrique da Fonseca Muniz, Joaquim Marques, Aristides Freitas Barros, Claudino da Costa Baio, Agostinho Faustino de Moura, Osiris da Silva Guedes, José Manuel Sales, Zacarias Virgínio de Jesus, Arnaldo de Almeida, Antônio Alves, Francisco Vieira de Oliveira, Alvaro Amorim Pereira, Francisco Pereira da Silva, Manuel Ferreira, Lino Antunes da Costa, Eduardo de Sousa Figueiredo, Armando Loureiro Coelho, José Girão Alves, Mário da Silva Tavares, José Valentim Monteiro, Jesus de Sousa Rangel, Filipo Bencardino, Gabriel Bonfim, Cristóvão Lopes Campos Filho, Fernando de Carvalho Araújo, Durcides Dias Correia, Renato Rodrigues Ferreira, Hilce Esteves Ferreira, José Nunes da Silva, Nilton Gonçalves Mendes, Aurélio Santos, Antenor Anunciação de Jesus, Odolino Ribeiro dos Santos, Antônio Otávio de Andrade Ramos, Oscar dos Anjos, Lejb Tenenbaum, Amadeu Carrelli, Joaquim Pinto Joja, Hélio Pereira da Conceição, Manuel Luciano de Araújo e Ronaldo Ribeiro.

As 7h45m: Manuel Perroni Fires, Gilberto Francisco de Paula, Vigor Artese, José Miguel, Sérgio Batista da Silva, Antônio Jorge Lourenço, José Alves Pereira, Antônio Monteiro Tralhão, José Francisco da Silva, Paulino Lopes, Antônio Alves, Adolfo Pereira Bitencourt, Wilde Félix Nogueira, Manuel Pereira Rodrigues de Araújo, Eugênio Teles, Ilza Conceição de Sousa, Jader Cabral, Acácio Pereira Lopes, Antônio Ferreira da Rocha, Adriano Soares Leite Guimarães, Ernesto Ferreira Filho, Júlio Cerqueira Santos, Alaor Guimarães, Hélio Machado de Castro, Albertino Ferreira Barbosa, Reinaldo de Oliveira Sampaio, Severino Libânio de Melo, Altamiro Gomes de Meireles, Décio Maciel, Emilio Fontanes Garcia, Albano de Almeida Ribeiro, Justiniano de Almeida Rocha, José Macedo da Silva, Alipio Rodrigues Teixeira, Maria Paz e Silva, Joan Leopold Solari, Arnaldo Sausmikat, Francisco Vitor Cavalcanti, Olga Soares Pereira e Albano César da Costa.

As 9 horas: Ursolino José de Oliveira, Valdemar da Silva Guimarães, Euclides Carlos Pereira, Hugo Collier, José Vieira da Silva, João Ferreira Neto, Henrique Pereira, Jaime José de Almeida, William Felaez de Matos, Eliel Francisco dos Santos Sobrinho, José da Mota Pinto, José Ferreira da Silva, Albertino Gonçalves, Edson Baiana da Silva, Sebastião Inácio Ruas, Elvira dos Anjos Antunes Santos, Antônio Clara Cardoso, Abelardo Paixão de Azevedo, Luís Vieira, Irso dos Santos, João da Silva, Joseph Mourad Nigri, Antônio Plínio de Almeida Júnior, Valdinar Barros de Melo, Inácio Juvêncio de Oliveira Neto, Nilton Coutinho, José Carlos Monteiro, Manuel Ventura, Simão Caldeira, Antônio Duarte Mourinha, José Resende Martins, Francisco Reles Garcia, Vicente Sebastião dos Santos, Antônio de Jesus Alexandre, Manuel Botana Pulme, Salvatore Vanzilliota, Raimundo Edson de Araújo Leitão, Hélio Santoro e Carlos Evans de Almeida Sousa.

A falta à chamada importará no pagamento de nova inscrição.

DOENÇAS DAS PERNAS — ÚLCERAS — VARIZES E FLEBITES

TRATAMENTO SEM REPOUSO
DOENÇAS INTERNAS — ULTROSSONOTERAPIA
Clínica especializada com 25 anos de prática.
Dr. Bruno Lvy, Rio: — Rua Alvaro Alvim, 24 — 10º andar — Tel.: 22-3667. às 2as., 4as. e 6as., das 15 às 18 horas e às 3as., 5as. e sábados, das 9 às 11.

ALFAIATE VORONOFF

Faz do terno velho, novo. Virando pelo avêsso. Consertos e reformas em geral. Aceita s[illegible] Rua da Alfândega, 260, sobrado.

CHATÃO TANQUE

VENDE-SE um, completamente aparelhado, sem uso, com três tanques, capacidade para 326.730 litros, duas bombas de recalques e os respectivos encanamentos, válvulas de 4", para Full — Oil e Diesel, com motor Hércules-Diesel de 85 HP., para as bombas, medindo de comprimento 27,60 metros e largura 7,60 metros, calado vazio 30 centímetros e carregado 1,50 metros. Valor: Cr$ 2.500.000,00.
Tratar pelo telefone: 57-0802 — Sr. Norton.

PARA PRONTA ENTREGA!
GRUPOS GERADÓRES
POLYMA
DE 9 - 18 - 25 e 50 KVA
Composto de motor MWM e alternador AVAN KAICK alto-regulado, de corrente trifásica. Partida elétrica com radiador
MESBLA
DEPARTAMENTO DE MOTORES E GERADORES
Rua General Polidoro, 74 -- Telefone: 46-4049

PEÇAS GENUINAS PARA
MORRIS
M. G. - RILEY - WOLSELEY
E MORRIS COMERCIAL
Companhia Comercial de Motores e Veículos
DEP. VENDAS — ZONA SUL
RUA GAGO COUTINHO, 66 —
TEL.: 45-6699
DEP. VENDAS -- ZONA NORTE
OFICINA ESPECIALIZADA
RUA SÃO LUÍS GONZAGA, 2.286 —
TEL.: 48-6643.
(Pintura e Lanternagem)

Úlceras do estômago e duodeno

Gastrite hipertrófica, dores, azia, digestão difícil, etc. Tratamento rápido, em 30 e 90 dias, sem operações e sem aplicações de aparelhos elétricos. Vir à consulta em jejum ou 5 horas após a última refeição. Não basta curar úlceras do estômago e duodeno, é preciso restabelecer a mucosa gástrica hipertrofiada para evitar a proliferação de tumores malignos (câncer). INSTITUTO HELCO do DR. JOAQUIM SANTOS. De 9 às 12 e 14 às 18 horas. RUA DO CARMO nº 9 — 7º — Tel.: 52-4861 — RAIOS X. ESTE ANUNCIO SAI DIARIAMENTE NO «O GLOBO».

MOTORES FORD
Pronta entrega
GASOLINA
Completo — F-1 a F-6 — 1948-52
Completo — F-100 e F-600 — 1953
Completo — Ford Alemão Rhein — 1951 53
Completo — Taunus 1951
Motores parciais a gasolina para todos os produtos da linha FORD 1942 a 1954.
Estoque completo de peças legítimas FORD americanas e européias
Descontos especiais para revendedores e oficinas.
Automóveis Santa Luzia S. A.
RUA DOS INVALIDOS, 134|38 —
TEL.: 22-2080 — Rio de Janeiro

Desfrute o seu fim de semana... **DESPREOCUPADAMENTE!**

Sob a proteção desta dupla de confiança
Cia. Industrial e Comercial Brasmotor
Braspar
peças brasileiras de alta qualidade
MOPAR
peças americanas garantidas pela Chrysler

O CONCESSIONÁRIO BRASMOTOR MANTÊM SEMPRE COMPLETO ESTOQUE DE PEÇAS PARA SERVI-LO
CHRYSLER • DODGE • PLYMOUTH • DE SOTO • FARGO
padem-casa de amigos

CITROEN 1947
Vende-se, máquina perfeita, pneus novos, rádio Motorola novo, bateria nova, pintura e forração novos. — Preço base Cr$ 110.000,00. Ver e tratar à av. Suburbana, 9.016 — Piedade, com Coutinho. Tel.: 29-9779.

VALORIZE O SEU JEEP

Com uma capota [illegible] da fábrica, de lona especial. Já pronta para colocar em 30 minutos. Preço: Cr$ 3.850,00 para Willys. Preço: Cr$ 2.650 para Land Rover. Av. 13 de Maio, 13 — 11º and., sala 30 — Tel.: 42-2055. Atendemos pelo Reembôlso Postal para o interior.
É favor mencionar o ano do carro no pedido e a via de transporte desejada.
A partir de 1º de janeiro os seus [illegible] poderão ser feitos à nossa nova loja situada à rua de Riachuelo, 360.

DR. SPINOSA ROTHIER
DOENÇAS SEXUAIS E URINARIAS — TRATAMENTOS E OPERAÇÕES Da PROSTATA — Rua Senador Dantas, 44 - 3º — Tel.: 22-3367.

Dr. Julio Macedo Distúrbios sexuais — Vias urinárias — Ginecologia — Sífilis — Blenorragia — Cura rápida — RUA DA QUITANDA, 20 — 2º ANDAR — DAS 9 ÀS 12 E DAS 14 ÀS 18 HORAS. — TEL.: 22-3051.

BRINQUEDOS

atacado e varejo

Vendas no Rio e Interior

Bicicletas para meninos, meninas e adultos.

Velocipedes, bonecas, bicicletas, patinetes, tícocipedes, peruas, balanços, jogos diversos, brinquedos plásticos e de cordas, patins, tico-ticos, etc.

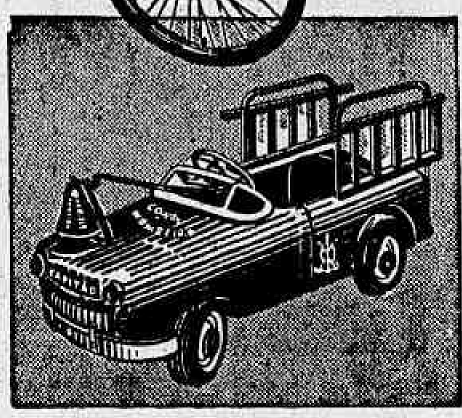

Automóveis de vários tipos: bombeiros, jeeps, limousines, peruas etc.

O maior estoque de brinquedos do Rio! Mais de 300 tipos de Bonecas das mais afamadas fábricas! Fornecimento para clubes, agremiações recreativas, entidades militares, autarquias, etc.

CASA MACHADO de Brinquedos

LOJA: Avenida Presidente Vargas, 1.044 - Tel. 43-2278
DEPÓSITO: R. Gonçalves Ledo, 37 - End. Tel. "LINDA" - Rio

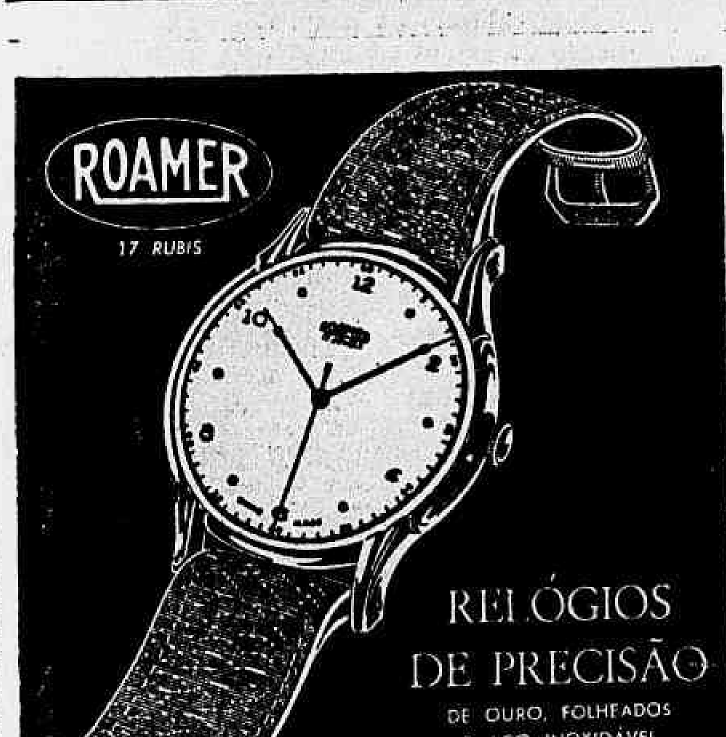

RESERVISTAS CHAMADOS AO QUARTEL DO 1.º GRUPO DE CANHÕES ANTI-AÉREOS

NA COLINA LONGA, EM DEODORO

O COMANDANTE do 1º Grupo de Canhões 90 Anti-Aéreos solicita, por nosso intermédio, o comparecimento dos reservistas abaixo no Quartel daquela unidade, situado na Colina Longa, Deodoro, Distrito Federal, a fim de tratarem de assuntos de seus interêsses: Abilio Maria Genuina, Adaeir Micaeln, Adamastor Frerie do Nascimento, Alaide de Oliveira, Alberto Carlos Lima, Alberto Rodolfo da Paixão, Alfredo Lourenço Miranda, Almir Antônio da Rocha, Aloisio Gomes Andrade, Aloisio Tavares Fereira, Altair Almeida, Amadeu Henrique da Silva, Antônio Abilio dos Santos, Antônio Bastos de Lima, Antônio Carlos Gonçalves, Antônio Carlos Marques, Antônio Francisco de Oliveira, Antônio Freire da Silva, Antônio José Sobrinho, Antônio Martins Santiago, Antônio Nunes da Rosa, Antônio de Oliveira, Antônio de Oliveira Santos, Antônio Rodrigues dos Santos, Antônio da Silva Guimarães, Antônio Teles dos Santos, Aristóteles Francisco dos Santos, Arlindo Pacheco de Araújo, Art Benfica de Oliveira, Ari Coelho de Barros, Ari Galvão de Lima, Augusto Florêncio, Augusto Inocêncio Neto, Aires Barbosa, Airton dos Santos, Benedito Figueiredo, Benedito Francisco de Santana, Benedito José Maria, Benedito de Oliveira Silva, Benedito Teixeira Ramalho, Belmiro de Sá Correia, Bernardo Dias Marinho, Breno Antônio Rocha Rosas, Carlos Pontes Freire, Carlos Morais, Conrado Freire da Costa, Dalmo dos Santos, Domingos Bueno de Freitas, Dosvaldo Abelardo de Oliveira, Djalma Domingos, Djalma Martins Patermann, Eb Moreira da Costa, Edil Sousa Alves, Eduardo Reis Filho, Eduardo Teixeira, Elias Martins Nunes, Edison Gambeiro Ferreira, Edison Pizelli de Sousa, Eloisio Pereira de Lima, Emerço Lopes, Erialdo Cavalcante da Silva, Ernani Garcia, Etiene Morais Cavalcante Pessoa, Eleir da Silva, Firmino Antônio Cavalcante, Francisco Alves Monteiro, Francisco de Assis Silva Luna, Francisco Ferreira Martins, Francisco Guarisa, Francisco Paulo dos Santos, Freitas Augusto Amado, Faustino Teixeira Castro Filho, Fausto Costa, Gedeão Senra de Sousa, Genésio Rodrigues Pereira, Geraldo Santiago Folly, Geraldo Tomás de Melo, Geraldo Xavier Martins, Gesualdo Reis Otoni, Gilberto Vieira Duarte, Guilherme Braga, Hamilton Rocha, Haroldo Portes, Heins Jonbes Julius Schatz, Heitor Lopes, Heitor Veiga Belém, Hélcio Vicente de Castro, Heleno José da Silva Hélio Vieira da Silva, Ilton Gomes de Sousa, Irani Paiva de Sousa, Isaias Gomes de Castro, Isis Jorge de Lima, Ivan Pinheiro de Miranda, Isaias Fabino Jaci Garcia Ferreira, Jaci dos Santos, Jaci da Silva Crespo, Jaci da Silva Ramos, Jacinto da Silva Lino, Jair Dutra, Jarbas dos Santos Pimentel, Jerônimo da Silva, João Batista Nolasco, João Cabral Martini, Jair Marques, João Carvalho da Silva, João Fidélis da Silva, João Francisco Ferreira Filho, João Magessi de Sousa, João Monteiro, João Nogueira de Miranda, João Pacheco Resende, João Rodrigues Silva, João Virgilio da Silva, Joaquim Ribeiro de Oliveira, Joel Dutra Barbosa, Jorge Andrá de Oliveira, Jorge Dantas, Jorge Ferreira, Jorge Jordilau dos Santos, Jorge José Santana, Jorge de Pinho Jorge Rodrigues de Freitas, José Antônio da Silva, José Augusto, José Barbosa Sampaio, José Carlos Muniz, José Cruz da Silva, José Dias Oliveira, José Fereira Martins, José Gouveia Lima, José Hamed, José Hilton Ribeiro, José Lourenço Brás, José Manuel dos Santos, José Pedro Pinheiro, José de Siqueira Meneses Filho, José Vidal Sampaio, Kleber Onofre José de Ramos, Klinger da Cruz, Lamartine da Silva Brasileiro, Lenir Pereira Martins, Levi Fereira Matos, Lindoval Barros Vilela, Luis Alves de Albuquerque, Luís Gonzaga de A. Bezzera, Luis Rodrigues Guimarães, Manuel da Cruz Matos, Manuel Félix da Silva, Manuel Francisco Barros, Manuel Marques, Manuel Messias dos Santos, Manuel Soares de Medeiros, Marino José Ferreira, Mário de Carvalho, Mário Correia Lira, Mário Peres da Silva Rôxo, Moacir Machado dos Santos, Moisés de Sousa Moura, Nélson Gonçalves de Carvalho, Nélson Lopes, Newton Peres, Nildo Barcelos, Nilton Jorge Imbroisi, Nilson Azevedo, Nilson Viana, Odilsio José da Silva, Onésio Domingos, Onildo Francisco dos Santos, Orlando Azevedo de Almeida, Orlando Carlos de Freitas, Orlando Martins, Osmar Chipolechi, Osvaldo Maximiano, Otávio Acioli Filho, Otilio Ribeiro da Silva, Paulo Meneses Tôrres da Silva, Paulo de Sousa, Pedro Cornélio da Rocha, Pedro Mauricio da Silva, Pedro Soares de Vasconcelos, Perci Claudino, Peti Sabino da Silva, Porfírio Moura Machado, Quintino Alves de Medeiros, Raul Correia de Araújo, Renato Pereira, Rildemar de Andrade, Roberto Correia dos Santos, Rogério dos Santos, Romero Espedito, Rosário da Conceição, Rubens Soares, Rubens Ferreira, Salvador Vieira da Silva, Samuel Jacob Abecassis, Sebastião Antônio, Sebastião da Costa Leonardo, Sebastião Lester Bretas, Sebastião de Oliveira, Sebastião Pereira Rodrigues, Sebastião de Sousa Nery, Silas Martinho da Costa, Solo Dantas de Oliveira, Thenart Vasconcelos de Barros, Thierres dos Santos, Ubiraci Queirós, Valdemar Dalloz de Paula, Valdemar Sena dos Santos, Valdir Nunes, Valdir Silva, Valdozir B. Fereira dos Santos, Válter Antunes de Carvalho, Válter da Costa Peixoto, Válter Fernandes Teixeira, Válter Freire da Costa, Válter Lopes da Silva, Válter de Oliveira, Vanderlei Coutinho, Valfredo Pires, Wilson Machado, Wilson Martins de Oliveira, Wilson do Nascimento, Wilson Lopes dá Cunha, Wilson Nascimento, Wilson dos Santos, Wilson Xavier dos Santos, Valdir Lourenço Vanderlei Galo, Vanilson Gomes de Andrade, Vicente Arnaldo Fontes, Vicente Fereira. — Alverne Lins, Antônio D. Ribeiro, Humberto F. de Andrade, Oscar F. da Silva, Silvio Cota, Raul Millet, Ribot C. Braga.

DECLARAÇÃO

COMPANHIA UNIÃO DE ARMAZÉNS GERAIS

A Companhia União de Armazéns Gerais, com sede em Santos, Estado de São Paulo e filial nesta capital, à rua Visconde de Inhaúma, 39 — 3.º andar, comunica a seus depositantes e à praça em geral que em assembléia geral de seus acionistas, realizada, nesta data, foi decidida a sua incorporação à Companhia Paulista de Armazéns Gerais, funcionando esta nos mesmos endereços e sob a mesma direção.

Rio de Janeiro, 24 de novembro de 1955.

CIA. UNIÃO DE ARMAZÉNS GERAIS

PRESIDENTE — João Moreira Salles

DIR. SUPERINTENDENTE — Antonio Borges Martins

DIR. GERENTE — Antonio Teixeira Junior

Dr. Moisés Fisch Urologia — Doenças de Senhoras — Cirurgia — Rua Assembléia, 98 — 7º andar — Telefone: 22-1840.

IMPÔSTO DE RENDA E JUROS CONTRATUAIS

Os juros de dívidas amortizáveis a longo prazo, pelo chamado «Sistema Price», a figurarem, anualmente, nas declarações ao Impôsto de Renda (artigos 4º «d» e «f», 20-A e § 1º e 36 do Regulamento), são demonstrados, sem qualquer cálculo, numa «Tabela de Contrôle Individual», indispensável às emprêsas imobiliárias, construtoras, financiadoras, aos capitalistas, proprietários e promitentes compradores de imóveis. Informações: — Rua Canavieiras, 286 — Grajaú — Rio — Tel.: 58-0130.

Para sua necessidade fisiológica fora da residência

Peça o ENVELOPE HIGIÊNICO REAL

À venda nos Cafés — Bares — Leitarias — Restaurantes — Farmácias, etc.

GRANDE VENDA de NATAL n' A Exposição

"CARIOCA" e "BRINQUEDOS"

Tudo a Preços de Festas!

Lindas roupas... e brinquedos, para fazer a alegria de seus filhos neste Natal! Seus filhos vão pular de contentes com estes presentes maravilhosos que A Exposição selecionou especialmente para as Festas de Dezembro! Compre agora — com grande economia — no maior sortimento de roupas e brinquedos, que A Exposição apresenta a PREÇOS DE FESTAS!

SANDÁLIA em superior vaqueta modêlo Anete, com pulseira. Bordadinho na frente. Côres: branco e havana.

PREÇO DE FESTAS
Tams. de 20 a 27 **200,**
Tams. de 28 a 33 **250,**

MAILLOT em superior malha de lã. Peitilho com aplicação de patinho. Nas côres: vermelho, celeste, royal, amarelo, e verde. Tams. de 2 a 6 anos.

PREÇO DE FESTAS **215,**

TERNO em superior linho branco, calça curta, paletó com três botões. Tams. de 5 a 10 anos.

PREÇO DE FESTAS **950,**

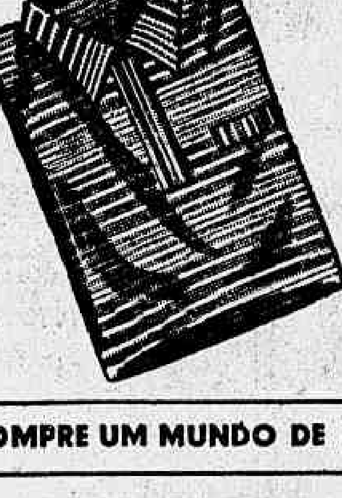

CAMISA ESPORTE em superior cambraia de algodão listrada modêlo Italiano

PREÇO DE FESTAS
Tams de 4 a 6 **195,**
Tams de 8 a 10 225,
Tams de 12 a 14 260,

VESTIDO EM TECIDO "WAFLE" Saia com bastante roda, bordado na saia e blusa; golinha alta com festonné, anágua. Nas côres: rosa, azul e branco. Tam. 2 a 6 anos.

PREÇO DE FESTAS **395,**

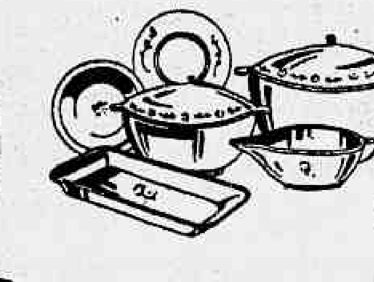

SERVIÇO DE JANTAR Todo em plástico com lindos desenhos.

PREÇO DE FESTAS **98,**

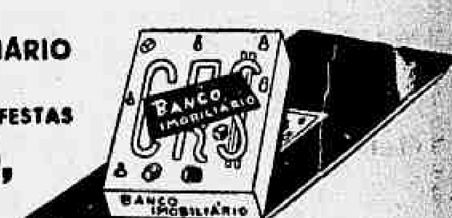

BANCO IMOBILIÁRIO Edição Popular

PREÇO DE FESTAS **185,**

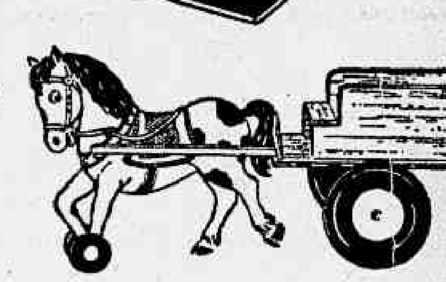

CHARRETE de madeira, para puxar.

PREÇO DE FESTAS **45,**

CHALEIRINHA "ICOSS" 10 cm. Miniatura perfeita.

PREÇO DE FESTAS **40,**

SOLDADINHOS BALILA - Apresentação em caixa com 6 peças.

PREÇO DE FESTAS **28,**

BONECA "MEU BROTINHO" Anda, senta, fala Um lindo brinquedo "Estrêla"

PREÇO DE FESTAS **615,**

SITIO ALEGRE Novo jôgo para soletrar. A criança aprende brincando.

PREÇO DE FESTAS **90,**

PINGUIN DE CORDA Anda, abre a bôca, vira a cabeça e move as asas.

PREÇO DE FESTAS **50,**

CAMINHÃO "ESTRELA" De madeira

PREÇO DE FESTAS **48,**

REVOLVER "RODEIO ESTRÊLA D'OURO" Para a alegria de seu filho.

PREÇO DE FESTAS **75,**

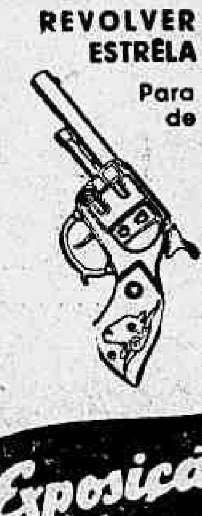

A Exposição CARIOCA — L. CARIOCA ESQ. G. DIAS

A Exposição BRINQUEDOS — GONÇALVES DIAS 7 — Aberta até 31 de Dezembro

COMPRE UM MUNDO DE PRESENTES PARA SEUS FILHOS NESTE NATAL E PAGUE SUAVEMENTE PELO CREDIÁRIO EM 10 MESES!

NATAL

CANETAS · LAPISEIRAS · ESFEROGRÁFICAS · CARGAS AVULSAS
VENDAS E CONSERTOS · GRAVAÇÕES GRATIS
PAN · ÓTICA · *Av. Nilo Peçanha, 31ª* · TEL. 42-6986

Geladeiras - Pintam-se a domicílio

PINTA-SE a pistola, a domicílio. Troca-se qualquer tipo de borracha, estanhação das grades e cromagem das peças. Tudo feito em sua casa com a máxima garantia. Atendo em qualquer bairro. Orçamento sem compromisso. — Telefone: 43-9755. — ALBERTO P. COSTA.

Instituto de Aposentadoria e Pensões dos Comerciários

DELEGACIA NO DISTRITO FEDERAL

Recolhimento de contribuições

O Delegado do INSTITUTO DE APOSENTADORIA E PENSÕES DOS COMERCIÁRIOS, a fim de proporcionar maior comodidade aos interessados, faz ciente que nos dias 28, 29 e 30 do corrente os «guichets» de arrecadação funcionarão no horário de 9 às 15 horas.

Lembra, outrossim, que as contribuições recolhidas com atraso ficam acrescidas dos juros de mora e da multa percentual de 10 a 30% de que trata a Lei n. 1.239-A, de 20-11-1950.

Rio, 24-11-1955.

FERREIRA DE MELLO
Delegado

MÓVEIS FINOS

Dormitório Chipendale massiço	Cr$ 22.000,00
Dormitório francês massiço...	Cr$ 18.000,00
Dormitório moderno marfim .	Cr$ 20.000,00
Sala jantar Chipendale massiço	Cr$ 18.000,00
Sala jantar marfim	Cr$ 20.000,00
Sala jantar Francês.....	Cr$ 15.000,00

Grande variedade de conjuntos e peças avulsas

Geladeiras, televisões, rádios, rádio-vitrolas.

Facilita-se o pagamento.

A MAGESTOSA

Rua do Catete, 133

ABERTO ATÉ 22 HORAS ÀS 3.as E 6.as FEIRAS

VIDA BANCÁRIA

Notícias Diversas

NORMALIZADO O HORÁRIO DOS BANCOS

Em virtude de ter desaparecido a causa que motivou a modificação do horário bancário com a suspensão do racionamento da luz e da fôrça, providenciou o Sindicato dos Bancários a volta ao horário antigo, tendo nesse sentido recebido um ofício do Sindicato dos Bancos, datado de 25 do corrente, que comunica o funcionamento do Banco do Brasil e demais bancos, das 12 às 18 horas, a partir de amanhã.

CENTRO METROPOLITANO DE DESPORTOS DOS BANCÁRIOS

Realizou-se, anteontem, na sede do Centro Metropolitano de Desportos dos Bancários a cerimônia da entrega dos prêmios aos campeões e vice-campeões do torneio de futebol do presente ano. Compareceram a sede do «C. M. D. B.» todos os atletas vitoriosos, representantes da diretoria do Sindicato dos Bancários e inúmeros representantes de entidades filiadas.

Receberam troféus as associações campeãs e vice-campeãs — Sulbanco-Rio E. C. e A. P. Caixa Econômica. Os campeões das duas entidades foram contemplados com ricas medalhas. Também os atletas da A. A. Banco da Lavoura, foram distinguidos com medalhas por terem levantado o campeonato do torneio início. Após a solenidade foi oferecido aos presentes um coquetel e salgados.

SOCIAIS BANCÁRIAS

Aniversaria, hoje, o bancário Louis Watjin Pemberton, e, amanhã, aniversaria a bancária Odete de Araújo, ambos associados do City Bank Clube.

VIAGEM AOS ESTADOS UNIDOS

Quer ir conhecer êste país? Aproveite a excursão da Associação Cristã Feminina sob a orientação de sua diretora Stella Barros. Telefone: 42-6786.

CURSO DE BACHAREL E PERITO

Para os diplomados ou não diplomados em contabilidade. Brasileiros ou estrangeiros. Informações para todos os endereços do interior dos Estados. Cartas para respostas: ESCOLA DE COMÉRCIO E CIÊNCIAS — Caixa Postal 3.024. Rio de Janeiro. Registro de diplomas de escola de comércio ou superiores e o registro de professôres diplomados ou não diplomados. Av. Presidente Vargas, 413 — 9º andar — sala 903 — Tel.: 23-4686 — Professor Lupércio Penteado — Expediente das 10 às 19 horas. Aceita procuração do interior do país e alunos por correspondência. Tel.: 23-4686.

SERVIÇO DE ALIMENTAÇÃO DA PREVIDÊNCIA SOCIAL

SAPS

Edital de Intimação

Processo nº 14.559|54

O Presidente da Comissão de Inquérito, instituída pela Portaria nº 1.739, de 14 de outubro de 1955, do Senhor Diretor Geral do Serviço de Alimentação da Previdência Social (SAPS), faz saber ao SR. ALBERTO JABOUR DE OLIVEIRA, que deverá o mesmo comparecer no próximo dia 7 (sete) de dezembro do corrente ano, quarta-feira, às 10 horas, na sala da Procuradoria Geral do SAPS, sito no largo de São Francisco, 34 — 17º andar, a fim de prestar depoimento perante a mesma.

Rio de Janeiro, 10 de novembro de 1955.

MAURO DE SOUZA MACHADO
Presidente da CIA

ATENÇÃO RÁDIO TÉCNICOS

"A RADIAL" COMÉRCIO E INDÚSTRIA DE RÁDIO E TELEVISÃO LTDA.

AVISA

Acabamos de receber grande variedade de
Válvulas — Alto-falantes — Cristais — Braços "Pick-up" — Contrôles de Volume

— 0 —

TEMOS A MAIS BARATA TABELA DE PREÇOS DE VÁLVULAS
Concedemos descontos especiais em grande número de VÁLVULAS.

VÁLVULAS:

	Cr$
50C5	85,00
35L6gt	70,00
12SQ7gt	60,00
12SK7gt	90,00
6H6gt	50,00
6K7gt	70,00
6F6g	76,00
6L6g	110,00
EL-34	350,00
807	300,00

ALTO-FALANTES:

	Cr$
PEERLESS 12" Alta fidelidade com tweeter 5"	2.000,00
PEERLESS 12" Pesado Cône Duplo	850,00
TESLA 8" — Cône Duplo	270,00
PEERLESS 8" Pesado	240,00
PEERLESS 6" Pesado	155,00
SHARP (Japonês) 8" Pesado	250,00
SHARP (Japonês) 6" Pesado	190,00
PHILIPS com SAÍDA 5"	170,00
EMERSON 5"	140,00
QUAM 3"	170,00

CONTRÔLE VOLUME DUPLO

	Cr$
500k -|- 500k S C	50,00
3,2Mg -|- 500k S C	50,00
2Mg -|- 500k -|- tape C C	65,00

POTENCIÔMETROS DE FIO PARA TV E ALTA FIDELIDADE

	Cr$
50 ohms: MALLORY	120,00
100 ohms: TESLA	120,00
1.000 ohms: MALLORY	120,00
3.000 ohms: MALLORY	120,00
5.000 ohms: MALLORY	200,00

CRISTAIS PARA TOCA-DISCOS:

	Cr$
WEBSTER com 2 Agulhas:	360,00
ASTATIC com 1 Agulha Permanente:	260,00
UNIDADE GE	400,00

CONJUNTO COLONIAL 63:
Com Dial Vertical, 6 Faixas, Monobloco com etapa de alta, F. I. Variável e Chassis: — Cr$ 1.200,00.

BRAÇO "PICK-UP", "Astatic", com Agulha Permanente: — Cr$ 325,00.
"WEBSTER", com 2 Agulhas: — Cr$ 550,00.
LÂMPADA DIAL Nº 44, 46, 47: — Cr$ 4,00.

RADIAL

COMÉRCIO E INDÚSTRIA DE RÁDIO E TELEVISÃO LTDA.

AVENIDA MARECHAL FLORIANO, 75 — TEL.: 23-3684 — RIO DE JANEIRO — D. F. — BRASIL.

BF COPACABANA: TERÇAS E SEXTAS FEIRAS ABERTA ATÉ ÀS 22 HS.

o Natal vem aí

Preços de Festas

o Facilitário facilita tudo

SECADOR GILDA Nada melhor para secar ràpidamente o seu cabelo, no confôrto do seu lar. Dois jatos de ar: frio e quente. Uma peça indispensável no seu toucador. apenas **80,** mensais pelo Facilitário

GONGO NODGE Nada de cigarras, antiquadas e estridentes! Poupe seus nervos, instalando V. mesmo em sua casa um GONGO melódico, inoxidável e adaptável a qualquer corrente. apenas **55,** mensais pelo Facilitário

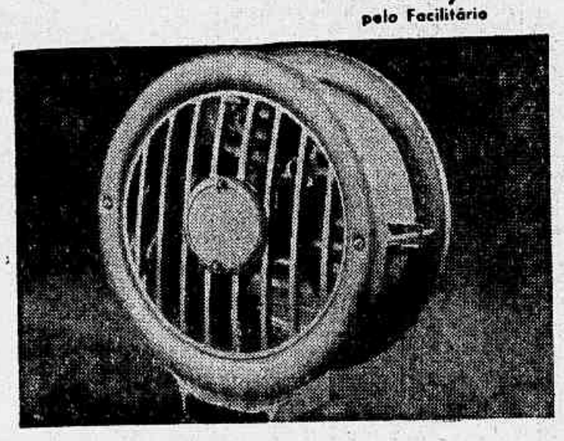

EXAUSTOR Higienize sua cozinha. Um exaustor quer dizer mais saude para os de casa, mais limpeza para a cozinha e mais proteção para os utensílios. Garantia de dois anos. apenas **250,** mensais pelo Facilitário

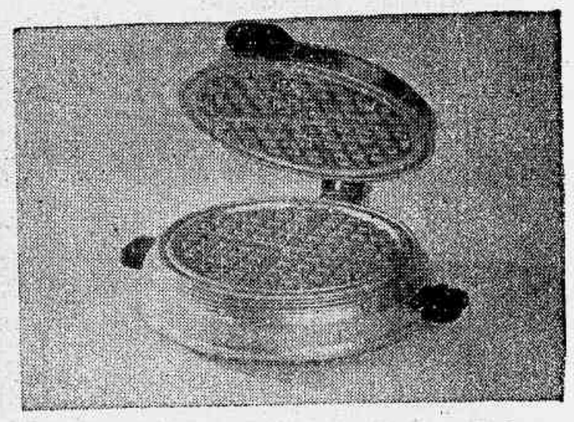

APARÊLHO WAFFLES Grande utilidade para o seu lar. Funcionamento perfeito, resistências garantidas, aquecimento rápido. Um valioso auxiliar da dona de casa. apenas **70,** mensais pelo Facilitário

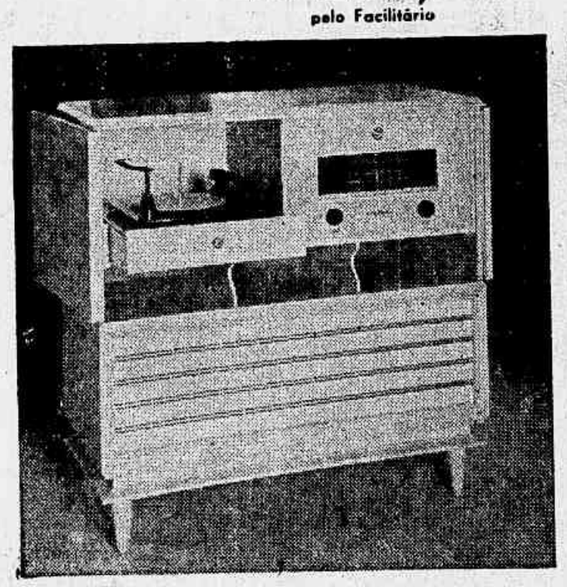

RADIO VITROLA RCA Modêlo BV-83, rádio possante, alto-falante c/ saída acústica, toca-discos de 3 veloc. e cert. de garantia. Em marfim, com fechadura de segurança. apenas **2.000,** mensais pelo Facilitário

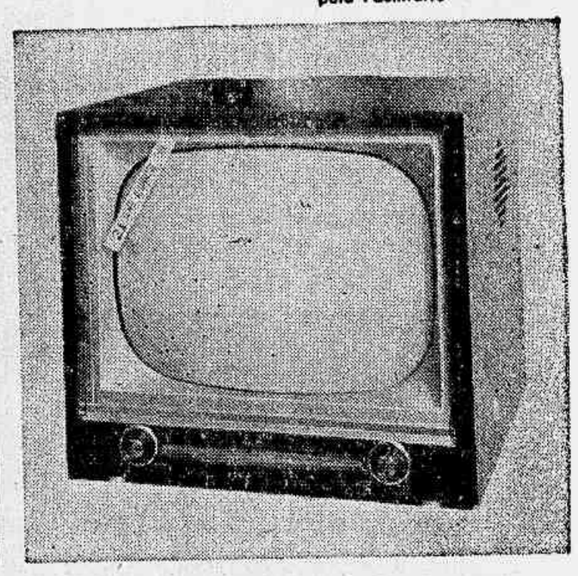

T. V. PHILCO Tipo mesa, 21" tela aluminizada, nitidez absoluta, com o famoso contrôlo na ponta dos dedos. Certificado de garantia e assistência permanente. apenas **3.450,** mensais pelo Facilitário

DISCOS Ecos da Broadway com George Feyer ao Piano..... **188,**
HISTÓRIA INFANTIS grande variedade.. **110,**
AGULHAS LAUBSCHER Pianíssimo..... **60,**
ESCOVA de veludo p/ limpeza dos seus discos **10,**

RADIO PORTÁTIL G. E. Ondas curtas e longas. Numeração fosforecente da escala: funcionamento c/ tomada ou pilha. 4 válvulas G. E. de baixo consumo. apenas **440,** mensais pelo Facilitário

Barbosa Freitas

AVENIDA RIO BRANCO 136 ★ AV. COPACABANA ESQ. STA. CLARA

Diario de Noticias

OITAVA SEÇÃO — Domingo, 27 de Novembro de 1955

PEIXES AMAZÔNICOS EM MAIS DE 900 AÇUDES NORDESTINOS

AUMENTO DE PRODUTIVIDADE

ATÉ 1954, peixes amazônicos de diversas espécies foram distribuidos, do Piauí à Bahia, em 138 açudes públicos e 825 particulares — declarou à reportagem o engenheiro-agrônomo Rui Simões de Meneses, autoridade em Piscicultura e Pesca Interior na região nordestina. Entre êsses peixes, destaca-se o Pirarucu amazônico (Arapaima gigas), de 112 quilos, com 2,15 metros, o maior exemplar até hoje apanhado na América do Sul, que é o seu continente de origem, e também o Tucunaré pinima, de 14 quilos e 600 gramas.

AUMENTO DE PRODUTIVIDADE

O agrônomo Rui Simões de Meneses faz parte do Serviço de Piscicultura do Departamento Nacional de Obras contra as Sêcas, criado em 1932, com o qual vem cooperando a Divisão de Caça e Pesca, do Ministério da Agricultura, no sentido de elevar a produtividade pesqueira nos açudes do Nordeste.

Por iniciativa dos técnicos daquêle Serviço, foi organizada uma Cooperativa Mista de Pescadores no açude «Piranhas», no Estado da Paraíba, a primeira e única existente no Polígono das Sêcas.

Disse ainda o sr. Rui Simões de Meneses que, no momento, o Banco do Nordeste, através do seu Escritório Técnico de Estudos Econômicos, está organizando um programa de estudos para o aproveitamento econômico da pesca na região.

Capas para Poltronas e Cortinas
SR. CUNHA — Tel.: 54-2349

SUAS CAMISAS VELHAS NÃO JOGUE FORA

Colarinho de Fraldа	Cr$ 30,00
Punhos novos	Cr$ 25,00
Colarinhos, fazenda nova	Cr$ 40,00
Confecção sob medida	Cr$ 90,00

RUA DA ALFANDEGA, 213 — SOBRADO — SALA 3 — TEL.: 43-9755.
ALFREDO

Instituido Pela Prefeitura Para 1956 o Calendário de Cobranças de Tributos

Tabela de Prazos Máximos Para as Cobranças à Bôca do Cofre

INTEGRA DO DECRETO ASSINADO

O PREFEITO em substituição, sr. Eitel de Oliveira Lima, assinou importante decreto, instituindo, para o exercício de 1956, o Calendário de Cobrança de Tributos, à bôca do cofre. Por um esfôrço de reportagem conseguimos ontem a íntegra do decreto, que é a seguinte:

«Art. 1º — Fica instituido, para o exercício de 1956, o Calendário de Cobrança de Tributos, à bôca do cofre, conforme tabela anexa, que faz parte integrante dêste decreto.

Art. 2º — As cobranças referem-se aos prazos máximos.

Art. 3º — As guias do gênero da Resolução 12, de 4 de agôsto de 1942, obedecem aos prazos de três (3) dias úteis para cobrança, sem multa, se nelas não estiver consignado prazo menor, hipótese em que ficará vedada a sua dilatação nos guichês de cobrança.

§ 1º — E' vedada, ainda, a revalidação, nos guichês, de guias com prazo superior a trinta (30) dias, contados da data da emissão.

§ 2º — Terminado o prazo a que se refere o parágrafo anterior, é obrigatória a emissão de nova guia, com inclusão da multa de mora, taxas ou outros acréscimos legais.

§ 3º — Excetua-se das disposições do parágrafo anterior a Dívida Ativa.

§ 4º — Ficam mantidas, porém, no que tange aos demais prazos, multas e taxas as determinações da lei 308, de 21 de dezembro de 1948.

Art. 4º — Ficam os diretores de Departamento autorizados a fixar prazos para pagamento das guias mecanizadas não emitidas nas épocas normais.

Parágrafo único — Incluem-se na autorização a que se refere êste artigo as guias substituidas por engano das repartições emissoras ou em cumprimento à decisões de primeira e segunda instâncias.

Art. 5º — O calendário de que trata êste decreto poderá ser alterado desde que haja motivo de relevância, devidamente comprovado.

Parágrafo único — O Departamento do Tesouro far-se-á representar, obrigatòriamente, nos trabalhos de elaboração do calendário anual de cobrança de tributos.

Art. 6º — O presente decreto entrará em vigor a partir de 1º de janeiro de 1956.

Janeiro:
Até o dia 10 — Impôsto sôbre vendas e consignações (vendas à vista).
Até o dia 18 — Taxa de locação nos mercados da SCAg.
No mês — Impôsto de licença para tráfego de veículos.
No mês — Impôsto de licença para exercício de comércio nas cabeceiras de feiras, referentes ao primeiro trimestre.

Fevereiro:
Até o dia 10 — Impôsto sôbre vendas e consignações (vendas à vista).
Até o dia 17 — Taxa de locação nos mercados da SCAg.
No mês — Impôsto de licença para exercício de comércio nas feiras-livres, referente ao primeiro trimestre.

Março:
Até o dia 10 — Impôsto sôbre vendas e consignações (vendas à vista).
Até o dia 17 — Taxa de locação nas feiras-livres, referente ao primeiro trimestre.

Abril:
Até o dia 3 — Taxa d'água (hidrômetro): 7º Distrito de Águas.
Até o dia 10 — Impôsto sôbre vendas e consignações (vendas à vista).
Até o dia 13 — Taxa d'água (hidrômetro): 6º Distrito de Águas.
Até o dia 18 — Taxa de locação nos mercados da SCAg.
Até o dia 23 — Taxa d'água (hidrômetro): 5º Distrito de Águas.
No mês — Impôsto de licença para exercício de comércio nas cabeceiras de feiras, referente ao segundo trimestre.

Maio:
Até o dia 10 — Impôsto sôbre vendas e consignações (vendas à vista).
Até o dia 14 — Taxa d'água (hidrômetro): 4º Distrito de Águas.
Até o dia 18 — Taxa de locação nos mercados da SCAg.
Até o dia 29 — Taxa d'água (hi-

(Conclui na 8.ª página)

NOTICIAS DA MARINHA

DECRETOS ASSINADOS

O presidente da República assinou os seguintes decretos: promovendo ao pôsto de primeiro tenente os suboficiais Ulisses de Almeida e o prático de primeira classe José Santa Rosa de Queirós e transferindo-os para a reserva remunerada; promovendo, na situação de reformados, ao pôsto de segundo tenente os sargentos Crispim José de França, Antônio de Melo, Flodoaldo Francisco Dias; na graduação de suboficial e terceiro sargento, Manuel Olimpio Barbosa, e na graduação de segundo sargento os terceiros Manuel Rodrigues da Silva, Mário José dos Santos e João Marinho Falcão; aposentando, por invalidez definitiva, Deuhaltino Magno da Cunha, Francisco Trott, Diógenes Guilherme da Conceição, Ernestino Pereira da Silva, Epifânio Alves de Sousa e João Calixto de Sousa; promovendo «post-mortem», no pôsto de capitão tenente, o primeiro tenente, comissário da reserva João de Deus Pedroso; nomeando Hélio Correia de Castro para o cargo de escriturário, classe E; exonerando José Luis Sobierajski, da carreira de escriturário, classe E.

DESIGNAÇÃO DE COMISSÃO

O ministro Alves Câmara Júnior assinou, ontem, aviso designando o capitão de fragata José Cláudio Beltrão Frederico, e os capitães de corveta José Floriano Corseuil e Carlos Alberto de Carvalho Armando, para, em comissão e no prazo de 30 dias, emitirem parecer sôbre a exposição de trabalho, realizada pelo comandante Raul de Castro e Silva, consoante a novos balísticos de mercúrio para as agulhas giroscópicas dos contratorpedeiros classes A e M.

MOVIMENTAÇÃO DE NAVIOS

Chegou a Vitória, procedente de Cabo Frio, o navio farolêiro «Vidal de Negreiros»; o rebocador «Tridente» chegou a Recife, procedente de Salvador; o navio «Raza», suspendeu do Rio com destino a Santos, e o navio «Rijo», suspendeu de Fortaleza com destino a Recife.

APRESENTAÇÕES

Por diversos motivos, apresentaram-se, ontem, à Diretoria do Pessoal, o almirante Ernesto de Araújo e os comandantes Dario Crocia de Morais, Nélson Gomes Fernandes, Maurício Mockel Pascoal, Carlos Rubens de Camargo Osório e o capitão tenente Giordano Bruno Gouveia Laboriau.

ARMAÇÕES DE AÇO BÉRGOM PARA SEU ESCRITÓRIO

Desmontáveis e extensíveis para tôdas as finalidades.

Se o problema é instalação, ARMAÇO é a solução

ARMAÇO LTDA.
Av. Beira Mar, 262 - 7.º
Tel.: 52-8861

Brastemp
o refrigerador de maior sucesso
Congela! Conserva! Tranquiliza!
VENDAS À VISTA E A PRAZO
COMBRAC
Tradição de garantia confirmada dia a dia
AV. GRAÇA ARANHA - ESQ. DE SANTA LUZIA
Garantia por Certificado (5 anos)

dia 30
ÀS 16 HORAS
PAPAI NOEL ENTREGARÁ AOS CARIOCAS O SEU
GRANDE PRESENTE DE NATAL
A nova, requintada, moderna e belíssima casa
REI DA VOZ
à Rua Uruguaiana, 38-40,
quase esquina de 7 de Setembro
onde V. encontrará - sempre pelos melhores preços e condições de pagamento -
Pianos - Refrigeradores - Aparelhos de Televisão - Eletrólas - Aspiradores de Pó - Enceradeiras - Toca-Discos - Discos simples e longplay - Liquidificadores - Acordeons - Rádios de mêsa e cabeceira - e todos os artigos necessários ao verdadeiro confôrto do lar.
Visite o
REI DA VOZ
Valores reais e pelo real valor
R. Uruguaiana, 38 - 40 - Quase esq. de 7 de Setembro
Wega Publicidade - 2101 - 11/55 - L. M.

Agora sim... chegou a vez de quem não é milionário!
TELEVISÕES
sem entrada! 15 prestações mensais!

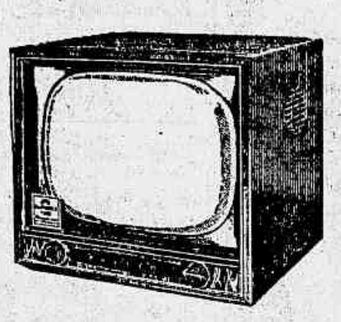
PHILCO - 21 polegadas

PHILIPS - 21 polegadas

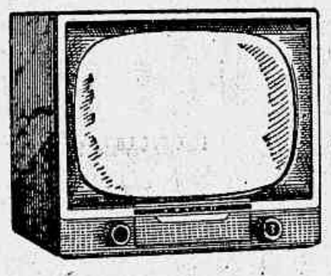
ZENITH - 21 polegadas

EMERSON - 21 polegadas

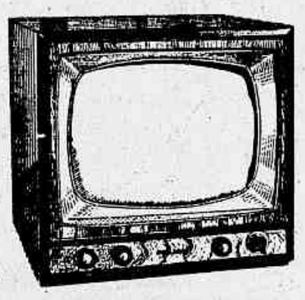
RCA VICTOR - 21 polegadas

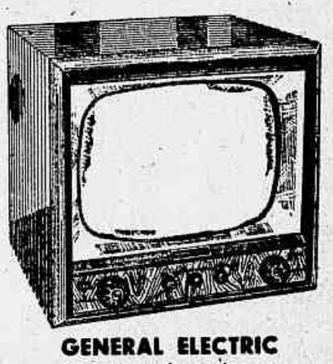
GENERAL ELECTRIC - 21 polegadas

STROMBERG-CARLSON - 21 polegadas

V. não precisa mais ir à casa do vizinho para vêr o programa de TV. A Casa Neno oferece agora condições excepcionais: sem entrada e em 15 prestações mensais! Tenha em sua casa uma televisão de marca famosa... e convide os amigos para vêr!

casa NENO
a maior rêde de lojas do ramo

CENTRO: RUA 7 DE SETEMBRO, 145
RUA REPÚBLICA DO LIBANO, 7
RUA BUENOS AIRES, 151
AVENIDA PASSOS, 96
RUA LARGA, 171
MADUREIRA: R. MARIA FREITAS, 110
PENHA: LARGO DA PENHA, 59
ILHA GOVERNADOR: AV. PARANAPUAN, 2145-B
NITERÓI: RUA DA CONCEIÇÃO, 47

sensação!

Ensueño Tropical

ESFUSIANTE ORQUESTRA FEMININA DE CUBA

EM MARAVILHOSA TEMPORADA NAS EMISSORAS DA

ORGANIZAÇÃO VICTOR COSTA

QUARTAS FEIRAS AS 20hs E DOMINGOS, AS 20,30, NA RÁDIO MAYRINK VEIGA

TERÇAS FEIRAS, AS 21 HS E QUINTAS FEIRAS, AS 21,30 NA RÁDIO MUNDIAL

SEXTAS FEIRAS AS 21 HS. NA TV-RIO

sob o patrocínio do PRELIETO um bom café!

2 SEMANA

AMANHÃ HORARIO 2-4-6-8-10 VITORIA COPACABANA BELMAR IGUAÇU D'Italia GOLDEN METRO G'Teina AVENIDA

Romeu e Julieta

Laurence Harvey Susan Shentall Flora Robson Norman Wooland Mervyn Johns

AR CONDICIONADO PERFEITO

METRO COPACABANA HOJE METRO PASSEIO HOJE METRO TIJUCA

GREER GARSON ROBERT RYAN

HOMENS DE SUA VIDA

COLORIDO METROSCOPE

BARRY SULLIVAN TOM & JERRY

ESTE FILME NÃO SERÁ EXIBIDO EM OUTROS CINEMAS DO D. FEDERAL ANTES DE 60 DIAS APÓS PASSAR NOS CINES METRO

FILMES METRO-GOLDWYN-MAYER

Ultimas semanas. Hoje — Novas atrações — Hoje.

MATINÉE AS 14 E VESPERAL AS 17 HORAS.

A NOITE, AS 21 HORAS.

Destacando-se JOHNNY

O Chimpanzé das Arábias, filho de Cheta, do Tarzan. Levem seus filhos para ver o macaco que só falta falar! AV. PRESIDENTE VARGAS, junto à Central.

Circo GARCIA

5as FEIRAS, ÀS 14 HS. - SÁBADOS e DOMS., 2 VESPERAIS, AS 14 e às 17 HS. E A NOITE - DIARIA, ÀS 21 HS.

TEATROS E BOITES

TEATRO REPÚBLICA

AVENIDA GOMES FREIRE, 474-A — TEL.: 22-0271.

HOJE: — DOMINGO — AS 15 HORAS

MARIO MASCARENHAS apresenta seus meninos prodígios e as mais lindas acordeonistas do Brasil, em

«O SONHO DAS BONECAS»

500 figuras em luxuosas fantasias.

CONCHITA na sua famosa dança SALOME'.

HOJE: — ÚLTIMO ESPETÁCULO, sempre em «matinée», às 3 horas.

Bilhetes à venda na bilheteria do Teatro, ou na Academia MASCARENHAS — TELS.: 42-4615 e 22-5443.

TEATROS

SERRADOR

UM ESPETÁCULO PARA TÔDAS AS IDADES!

CIA. INTERNACIONAL DE MARIONETES

Rosana PICCHI com o maravilhoso programa

NO MUNDO DAS MARIONETES

VESPERAIS às 16 horas DIÁRIAS

Estréia dia 1.º, Quinta-feira, às 20h45m

TÉTRICO! REAL! CHOCANTE!

A PEDIDOS DE Milhares de Pessoas

...FICARÁ POR MAIS ALGUNS DIAS NO RIO

MUSEU DE CERA

UNICO NO MUNDO! DUPUYTREN DE PARIS SÓ PARA MAIORES DE 18 ANOS!

PROBLEMAS DO SEXO
- ANOMALIAS SEXUAIS
- ABERRAÇÕES DA CARNE
- PERIGOS DA PUBERDADE
- OS VICIOS E AS TARAS

PROBLEMAS DA MATERNIDADE
- PARTO NORMAL
- PARTO COM FORCEPS
- A CESARIANA
- O ABÔRTO PROVOCADO

MEDICINA LEGAL
- CABEÇA DE ENFORCADO
- CABEÇA DE AFOGADO
- OS DEFLORAMENTOS
- AMPUTAÇÃO DE MEMBROS

TUDO ISTO, E MUITO MAIS, NAS 200 FIGURAS EM CERA COM ASPECTOS E TAMANHOS NATURAIS, QUE IMPRESSIONAM!!

NO SALÃO DO AUTOMOVEL CLUB DO BRASIL RUA DO PASSEIO 90 - LAPA

Inaugurando o CINEMASCOPE em IPANEMA!

"Um fio de Esperança"

WAYNE TREVOR STACK SIERLING

VOLTA A PEDIDO DO PÚBLICO DAQUELE BAIRRO O FILME DO Suspense!

WARNERCOLOR "THE HIGH AND THE MIGHTY"

AMANHÃ PAX TEL. 47-6576 IPANEMA

O HEROISMO DOS BRANCOS... A FÚRIA ESPETACULAR DOS INDIOS... NUMA HISTÓRIA REPLETA DE AÇÃO!

com GUY MADISON

PROIBIDO ATÉ 10 ANOS

WARNERCOLOR CINEMASCOPE

SOB O COMANDO DA MORTE "The Command"

AMANHÃ NACIONAL

R. VOLUNTÁRIOS DA PÁTRIA Nº 331 FONE: 22-6072 • BOTAFOGO

AS MOÇAS DAS GRANDES CIDADES EM PERIGO!

UM FILME NÓRDICO REALISTA ENFRENTANDO OS FALSOS MORALISTAS!

"CUIDAI DE VOSSAS FILHAS"

ANNE MARIE JUHL • KATE MUNOT

OS SEDUTORES ESTÃO NAS PRAIAS, NAS ESQUINAS, NOS ESCRITÓRIOS E NOS CINEMAS!

PROIBIDO ATÉ 18 ANOS

AMANHÃ SÃO JOSÉ 42-0592

MUNDIAL FILMES QUE ALENCAR

Mara DIAS JEJUADOS DIAS A JEJUAR

Pela 1.ª vez no Rio! UM CASAL DE FAKIRES NA PROVA DA FOME!

A bela e loura Fakirêsa MARA

TENTANDO O 'RECORD' MUNDIAL FEMININO COM 60 dias!

O VETERANO FAKIR Urbano NA SUA PROVA DE 105 DIAS! acha no Rio!

INGRESSO CR$ 10,00 Vejam DIA E NOITE NA SOBRE LOJA DO CINEAC!

Urbano DIAS JEJUADOS 35 DIAS A JEJUAR 20

PREFEITURA DO DISTRITO FEDERAL

TEATRO MUNICIPAL

DIREÇÃO DA COMISSÃO ARTÍSTICA E CULTURAL

TEMPORADA OFICIAL DE BAILADOS

HOJE — Domingo — Dia 27 — Às 16 horas — HOJE

Último espetáculo — Encerramento da Temporada

Sexta e última Vesperal de Assinatura

COM O MESMO PROGRAMA DA RECITA DE GALA

PROTEO, música de Debussy, Coreografia de Lichine, Cenário de W. Reis e Catelli, — PAS-DE-DEUX, de «CASSE-NOISETTES», música de Tchaikowsky. Coreografia de Petipa, com LUPE SERRANO e MICHAEL LLAND — MEFISTO VALSA, música de Liszt, coreografia de Marila Gremo. Cenario de Pamplona, com LUPE SERRANO no principal papel — GAIETÉ PARISIENSE, música de Offenbach. Coreografia de LEONIDE MASSINE. Cenário de E. de Beaumont e L. Massine, com TATIANA LESKOVA e MICHAEL LLAND nos principais papéis. Bilhetes à venda. Preços de costume.

OS ARTISTAS UNIDOS APRESENTAM A COMEDIA DE JEAN BERNARD LUC TRAD. DE ELSIE LESSA

"A FOLHA DE PARREIRA" (LA FEUILLE DE VIGNE)

NO ELENCO GRAÇA MELLO IRACEMA ALENCAR LAURA SUAREZ

ESTRÉIA DE MARIA SAMPAIO MODELO DE JACYRA

DIREÇÃO ADOLFO CELI

57-1818 RAMAL-TEATRO COPACABANA

HOJE: — AS 16 E 21h30m.

QUINTA-FEIRA: — VESPERAL — AS 16 HORAS.

COLÉ vem aí!! VERY GOOD CARNAVAL

ROULIEN NO SERRADOR REFRIGERADO 42-6241

PONHA A MULHER NO SEGURO!

2 HORAS DE GARGALHADAS!

NELY RODRIGUES · CATALDO CATALANO ZELIA

HOJE: — AS 16, 20 E 22 HORAS

ÚLTIMO DIA

Halfeld apresenta AIMÉE

ESPOSA EM CIRCULAÇÃO

3.º MÊS DE SUCESSO!

UMA COMEDIA ENGRAÇADÍSSIMA

TEATRO RIVAL

ESTRÉIA: — DIA 1º — QUINTA-FEIRA — AS 20h45m.

NO TEATRO GINÁSTICO

Av. Graça Aranha, 187 - Tel.: 42-4521 (Reservas)

ÚLTIMA SEMANA DE

«SANTA MARTA FABRIL S. A.»

(De Abilio Pereira de Almeida)

PELO ELENCO DO T. B. C.

HOJE: — AS 16 E 21 HORAS.

DIA 7: — Estréia da comédia «O SEDUTOR». De Diego Fabbri — Direção geral de EUGENIO KUSNET.

CIA MODERNA DE ESPETÁCULOS MUSICADOS

Mesquitinha Nelia Paula

É FOGO NO CATETE

ATRAÇÃO BADARÓ

TEATRO DULCINA (EX REGINA) 22-5817

A REVISTA QUE É A TESTEMUNHA OCULAR DA HISTÓRIA TOING!

HOJE: — AS 16, 20 E 22 HORAS

BOITE PLAZA

Avenida Princesa Isabel, 68 — Reservas: — Tel.: 57-1570.

A «boite» do HOTEL PLAZA DE COPACABANA

Café Society em 5.ª Dimensão

de Teófilo de Vasconcelos

Com NANCY WANDERLEY

Orquestra de GEORGE ANDRE'

SERRADOR

COMPANHIA INTERNACIONAL DE MARIONETES

ROSANA PICCHI COM O MARAVILHOSO PROGRAMA

NO MUNDO DAS MARIONETES

DIA 2: — «PRÊMIO DE VIRTUDE».

NO TEATRO GINÁSTICO

Av. Graça Aranha, 187 — (Reservas: 42-4521).

ESTRÉIA: - DIA 7 - AS 21 HS.

DA COMÉDIA DE DIEGO FABBRI, em tradução de JACOBBI e LUIZ GIOVANNINI.

«O SEDUTOR»

Com CÉLIA BIAR — ELIZABETH HENREID - NATALIA TIMBERG e MAURICIO BARROSO

Direção geral de EUGENIO KUSNET.

Assinatura: — Talão nº 4.

JOSÉ VASCONCELOS E SEU ELENCO, AGORA COM ROSE RONDELI

LIA MARA - JUDY CLAIR

E MUITA GENTE DE VALOR, REVELAM TODOS OS SEGREDOS DOS BASTIDORES...

APRESENTANDO A IMPAGÁVEL REVISTA

"ENSAIO GERAL"

ADAPTAÇÃO DE LUIZ IGLEZIAS - JARDEL JERCOLIS E C. BITTENCOURT

DIR. ARTÍSTICA DE GEYSA BOSCOLI

TEL. 27-8712 TEATRO JARDEL

HOJE: — AS 16, 20h15m E 22h15m

AMANHÃ: — DESCANSO DA COMPANHIA.

DERCY GONÇALVES 22-9146 DE NOVO NO GLORIA

DIREÇÃO DE CARLA CIVELLI CENÁRIO DE IRENIO MAIA

Milóca recebe aos Sábados

GRANDE SUCESSO DE GARGALHADAS

UMA PEÇA DE MEIAS PALAVRAS PARA OS BONS ENTENDEDORES!...

3 ATOS DE CLÓ PRADO

HOJE: — AS 16 E 21 HORAS

ÚLTIMOS DIAS — 50' ATE' DIA 4.

O PROBLEMA DO SEXO!

O eterno problema de todos os tempos

200 Figuras em Tamanho Natural

MUSEU DE CERA

Dupuytren de Paris — (Único no mundo)

Diàriamente: das 11 às 24 horas. Sòmente para maiores de 18 anos.

AUTOMÓVEL CLUBE DO BRASIL

RUA DO PASSEIO, 90 — LAPA

AGUARDEM O MAIOR ESPIÃO DE TODOS OS TEMPOS! "Almirante CANARIS" • ART FILMS •

REGISTRO DE MARCAS

Em 10 minutos poderemos dar uma busca sôbre a marca que V. S. pretenda registrar. AGÊNCIA REX DE MARCAS & PATENTES. Agente Oficial da P. Industrial. — Av. Franklin Roosevelt, 39 — Grupo 1.211 — Tel.: 52-0494.

GELADEIRAS
Cr$ 500,00

PINTAM-SE em seu domicílio, a pistola. — TELEFONE: 30-6998 — WALTER.

ÓLEO DE CEDRO

O MELHOR P/OS MÓVEIS
AV. RIO BRANCO, 137 - RIO
FONES: 32-9415 e 32-9309

A «PRK-30» EM ALTAS MUDANÇAS DOMÉSTICAS

Um acontecimento sensacional sucedeu com a PRK-30, a famosa emissôra de Megatério Nababo D'Alicerce e Otelo Trigueiro (que são vistos na foto, disfarçados de Castro Barbosa e Lauro Borges) — a PRK-30 mudou-se com armas e bagagens. Transmite ainda no mesmo dia: segunda-feira, no mesmo horário: 20h30m; e na mesma Organização Victor Costa. Mudou sòmente de Emissôra: agora PRK-30 fala através do som da «estaçãozinha auxiliar» Rádio Mayrink Veiga, em 1.220 Kcs., com o mesmo patrocinador — o SAPONÁCEO RADIUM que é indispensável na limpeza doméstica. Por falar nisso, lembre-se que há um prêmio semanal para vocês! Basta um rótulo do SAPONÁCEO RADIUM em pó — com o seu nome e endereço — remetido, agora, para a Rádio Mayrink Veiga, e você poderá ganhar o grande prêmio da semana.

GELADEIRAS AMERICANAS

Aproveite para escolher entre os últimos modelos importados. Remessa final. Pagamento de acôrdo com o seu orçamento

NB — Aceitamos a sua geladeira usada como parte do pagamento.

Polo Artico

Av. Rio Branco, 157 — 159

Boletim da Diretoria Geral do Pessoal do Exército

APRESENTAÇÃO — NOMEAÇÃO — ADIÇÃO — CLASSIFICAÇÃO — MOVIMENTAÇÃO DE OFICIAIS

GABINETE
Q. G. DO EXÉRCITO, CAPITAL FEDERAL, 26 DE NOVEMBRO DE 1955
BOLETIM INTERNO N. 267

Para conhecimento desta Diretoria Geral, Diretorias subordinadas e devida execução, publico o seguinte:

APRESENTAÇÃO DE OFICIAIS

— INFANTARIA:

Coronéis Carlos Cordeiro de Almeida, do E. M. E., por ter de seguir para Fortaleza como representante do EME junto à Comissão Fiscalizadora do Concurso à ECEME; Evandro Conceição del Corona, do EGCF, por ter regressado de São Paulo, onde estêve em férias; Péricles Vieira de Azevedo, da DGP, por término do Conselho de Justificação, do qual era presidente.

Tenentes-coronéis Alvaro de La-Roque Couto, da DGP, por ter terminado os trabalhos do Conselho de Justificação, do qual era juiz; Osni Caldeira, da DPS, por ter assumido a Chefia da 1ª Divisão da Diretoria do Pessoal dos Serviços; Marcos de Sousa Vargas, do 3º R. I., por ter sido, de ordem do ministro, mandado apresentar ao E. M. E., onde aguardará transferência para o QSG.

Majores Hélio Brandão, adido ao 7º RI, por ter sido desligado do Regimento Sampaio e mandado assumir suas novas funções no 1º Batalhão de Polícia do Exército; Luís Correia Lima, da 25ª CR, por ter retiniciado o trânsito que foi interrompido a 11 de novembro de 1955; Moacir Teixeira Coimbra, do QG da ZML, por ter sido designado para exercer a função de Adjunto do Gabinete Militar da Presidência da República.

Capitães Roberto Baima Denis, 1ª Cia. do QG da ZML, por término do curso da EAO e ter sido classificado na Cia. do QG da ZML.; Luís Cavalcanti Pereira Castanha, por ter vindo a esta capital acompanhando o general Aurélio Ferreira, chefe do EM da ZMN, de quem é ajudante de ordens; Ademar Rudge, da. DGP, por ter sido designado chefe da S2-D1-DPA, acumulativamente com as que já exerce, a contar de 23 de novembro de 1955, de acôrdo com o BI n. 265, desta DGP; José Ferraz de Sousa, do 12º RI, por entrar em trânsito e seguir destino; Jardel da Fonseca Válquer, adido à DGP, por ter sido encerrado o Conselho de Justificação, para o qual foi designado; José Eduardo Lopes Teixeira, da AMAN, por ter vindo prestar concurso à ECEME; Silvio Santos Martins Raimundo, do 14º RI, por ter sido desligado da EAO e entrado em trânsito; Francisco José Rôlo da Fonseca, do 19º RI, por término do Curso da EAO e ter entrado em trânsito; Apolo Miguel Rezk, da DGP, por ter que acompanhar o general Mário Perdigão, à 5ª RM, por ser seu ajudante de ordens; Oscar de Abreu Paiva, da EAO, por ter sido classificado no 2 BC, e entrado em trânsito; Adriano Gomes da Silva Júnior, adido à DGP, por ter sido transferido do QO para o QSG; Luís Carlos Figueiroa Nepomuceno da Silva, do 18º RI., por ter terminado o Curso da EAO, das férias e ter entrado em trânsito; Hélio de Miranda Costa Moreira, do 11º RI, por término de férias e entrar em trânsito, dia 24 de nov. 1955; Tasso Nazaré Notare, da EAO, por conclusão de Curso da EAO, ter sido classificado na 3ª Cia. de Guardas e continuar adido à EAO; Lair Andrade de Almeida, da DGP, por ter assumido as funções de chefe da S5-D2-DPA, acumulativamente com as funções que exerce; Salomão de Carvalho, da DGP, por ter assumido as funções de chefe da S4D1-DPA, acumulativamente com as funções que já exerce; Milto Martins Ribeiro, do 1 RI, por ter sido retificada sua classificação do 15º RI para o 1º RI; Airton Maia, do 4 RI, por ter entrado em trânsito e ter concluído o curso da EAO; Rubens da Fonseca Hermes, da DGP, por passado o cargo e encargos da S1-D1-DPA, conforme publicou o BI n. 265, de 24 nov. 1955;

Segundos tenentes Delci Gorgot Doubraw, do 2 Bil. Front., por ter chegado a esta capital procedente de Cáceres, em gôzo de férias; Aristóteles Mesquita, do 3º BC, por término de estágio e regressar à sua Unidade.

— CAVALARIA:

Tenente-coronel Cid Pinheiro Barroso, do 2º RCM, por ter vindo de Rosário do Sul, com permissão, e regressar dia 4 dez. 1955.

Majores Leonel Joaquim Serra, da DPA, por ter assumido as funções de assistente do Gabinete da DPA; José Pedro Martins Gomes, do 14 RC, por término da Competição Nacional de Cavalo D'Armas, e regressar à sua Unidade; Hamilton Soares Berford, da AMAN, por ter vindo de Resende, a fim de prestar concurso de admissão à ECEME; Felício de Paulo, da AMAN, por ter vindo de Resende, a fim de prestar concurso de admissão à ECEME; José Cuchsinger Bulcão, da AMAN, por ter vindo prestar exames à ECEME;

Capitães Demócrito Correia Cunha, da AMAN, por ter que apresentar-se à 1ª R. M., para fins de exame à ECEME; Mário Orlando Ribeiro Sampaio, da AMAN, por ter que apresentar-se à 1ª R. M. para fins de exame à ECEME; Moacir Possolo de Azeredo Coutinho, do STM, por término da EAO, e ter sido nomeado ajudante de ordens do general Francisco Gil Castelo Branco; Ivanildo de Figueiredo Andrade de Oliveira, da AMAN, por ter que apresentar-se à 1ª RM para fins de exame de admissão à ECEME; Léo Magalhães Castro de Amorim, do 10º RC, por término de Curso da EAO, ter sido desligado a 24 de nov. 55, e entrado em trânsito a 24 nov. 1955; Alberto Baiardo Pereira Jacobino, do 17º RC, por término de férias e seguir para Curitiba, em trânsito; José Barreto Baltar, da EAO, por se achar à disposição do EME, para fins de admissão à ECEME; Roberto Moura, adido à DGP, por ter sido transferido do QO para o QSG; Guilherme Ducan de Morais, do R4 Rec. Mec., por ter sido transferido do QO para o QSG e ficar adido a esta Diretoria Geral.

Primeiros tenentes Arnaldo de Mesquita Bitencourt, do 2º BCC, por ter sido transferido, desistido do trânsito e apresentar-se à sua Unidade; Fernando de Sousa Caminha, do SPOR-Rio de Janeiro, por término de férias e apresentar-se à sua Unidade; Homero Carbone, da 1ª CR, por ter entrado em 90 dias de licença para tratamento de saúde;

Segundos tenentes Antônio Fraga Esteves, do RAN, por ter terminado as férias, ter sido transferido para o RCG e seguir destino; Paulo Correia Duncan Rodrigues, do REC, por término de férias; Ivo Cunha Martins, do CPOR-Rio de Janeiro, por ter sido desligado do CPOR e ter que apresentar-se à DA.

— ARTILHARIA:

Tenentes-coronéis Flamarion Pinto de Campos, do Colégio Militar do Rio de Janeiro, por ter sido nomeado para servir no Col. Mil. do Rio, por necessidade do serviço, ter sido desligado do 1º RO 105 e recolher-se ao novo destino; Dejalma Tôrres da Costa Pereira, do REA, por ficar adido à DGP, de ordem do ministro, até segunda ordem; Airton Salgueiro de Freitas, do QSG, por ter ficado adido à DGP; Celso Freire de Alencar Araripe, do QG da 1ª DI, por ter sido desligado da IGE, classificado no QG da 1ª DI e recolher-se;

Major Danilo Klaes, do QSG, por ter sido transferido para o QSG.

Capitães João Batista Baêre de Araújo, do 2º GAC, por conclusão de curso da EAO, ter sido retificada sua classificação do 3º GAC para o 2º GAC e Forte São João e recolher-se à sua Unidade; Amaro Juvenal Amado Ramos, do I-3º RO 105, por ter concluído o curso da EAO, ter sido transferido para o 10-3º RO 105 e desligado, entrado em trânsito trânsito para gozá-lo no destino, devendo embarcar dia 28 de novembro de 1955; Heraldo de Oliveira Mota, do REA, por ter passado à disposição da ECEME; Mário José Branco, do FC e 3º GAC, por ter sido retificada sua classificação para o FC e 3º GAC, e recolher-se à sua Unidade; Fernando Oscar Weibert, da AD-4, por ter tido autorização para prestar exames à ECEME, na 1ª RM, e ficar adido ao EME; Air Leonardo Pereira, do REA, por conclusão da EAO, ter sido classificado no REA e mandado apresentar-se ao REA, em 23 nov. 1955;

Primeiros tenentes Fernando Pinto Martinelo, do 8º RAM 75, por ter vindo ao Rio em gôzo de férias; Carlos Olavo Queiroz Guimarães, do 2º GAC, por ter sido classificado no GAC desistir do restante do trânsito e recolher-se à sua nova Unidade; Nélson Siqueira Gomes, do 8º RAM 75, por ter vindo a esta Guarnição com 60 dias para tratamento de saúde, em pessoa da família, iniciada em 8 de novembro de 1955.

Segundos tenentes Aureo de Oliveira Assis, do I-6º GAC, por término de tratamento de saúde de sua espôsa e regressar à sua Unidade; Carlos Valejo Contreras, do 9º GAC 75, por ter entrado em gôzo de férias regulamentares, a 18 nov. 1955; Luís Antônio Zignago de Sousa, do 1º GAC Ferroviário, por término de trânsito e recolher-se à sua Unidade; Luís Paulo Macedo de Carvalho, do REA, por ter sido transferido do 3º RA 75 Mon. para o REA e estar em trânsito; Wilmard Feitosa Caldas, do 4º G. Can. 90 A. Aé., por ter sido reduzido seu trânsito para 10 dias e recolher-se ao 1º G. Can. 90 A. Aé., onde está adido; Evandro Magno Moreira do Nortes, do 8º G. Can. 75 Cav., por seguir para Triunfo, em gôzo de licença para tratamento de saúde; Sebastião Ferreira da Silva, do REA, por ter sido nomeado para servir na 1ª CR e recolher-se a essa Unidade; Ari Pôrto Campelo, do Pq. RMM-7, por ter regressado de Pôrto Alegre, onde se achava em gôzo de trânsito e aguardar embarque;

— ENGENHARIA:

Capitão João Camboim Tenório, do 1º Grup. Eng., por ter sido classificado no 1º Grup. de Eng. e desejar gozar o trânsito em Recife.

Segundos tenentes Alcestes Guanabarino de Oliveira, do 1º Grup Eng., por término de trânsito e seguir destino; José de Andrade Azevedo, do BEE, por ter sido classificado no Bil. Es. Eng. e estar pronto para o serviço; Altair Batista de Oliveira, do BEE, por ter sido classificado no BEE; Gilberto Sousa Gomes Job, da ETE, por seguir viagem para Pôrto Alegre, a fim de passar parte do trânsito;

— INTENDÊNCIA:

Coronel Amaro Guilherme de Barros Azevedo, da CESSE, por ter regressado dos EE. UU., onde representou o Brasil na 26ª Convenção da Pan-American Mundial Congress.

Capitães Alvaro Ferreira, do ERS-5, por conclusão de férias e seguir destino. José João Jorge, do 3 BE,p or conclusão do Curso da EAO, e entrar em trânsito; João de Oliveira e Silva, do ECF, por conclusão do curso da EAO, término de férias relativas a 1954 e ter que apresentar-se à sua Unidade; João Batista Pessoa Muniz, do ERMI-2, por término do Curso da EAO e seguir para a sua Unidade; Gentil Proeca dos Santos, da EAO, por término de férias regulamentares e aguardar nova classificação; Rui Carneiro, do EF-3ª RM, por término do Curso da EAO, término de férias e haver entrado em trânsito;

— SAÚDE:

Médicos:

Coronel médico dr. Anibal Olímpio Medina de Azevedo, do IBE, por ter sido nomeado diretor do IBE.

Capitães médicos drs. Everardo Martins de Araújo, da DGS, por conclusão da EAO e ficar adido à DGS; Bernardino da Costa Santos, da DGS, por conclusão de férias relativas a 1954 e passar a adido à DGP;

Dentista:

Capitão Mário Pinto Teixeira, da Es. Com., por ter sido classificado no HCE e seguir destino.

Técnico:

Major Paulo Alves Lourenço Ramos, da CMB, por seguir destino.

MOVIMENTAÇÃO

— INFANTARIA:

Retificação de transferência:

Quadro Ordinário e classifico no 1º BPE, de ordem do ministro, o capitão Airton Maia, do QSG, e não 4º RI, conforme publicou o BI de 27 de outubro de 1955, desta Diretoria Geral.

Retificação de transferência sem efeito:

Quadro Ordinário e classificação no 1º BPE, de ordem do ministro, o capitão Célio Faleiros, do QSG, publicada em BI n. 260, de 18 de novembro de 1955, permanecendo o referido oficial classificado, por necessidade do serviço, no 11º Regimento de Infantaria, conforme publicou o BI de 27 de outubro de 1955, desta Diretoria Geral.

Classificação:

Por necessidade do serviço:

nente-coronel Artur Alves do Nascimento, sendo, em consequência, transferido do Quadro Suplementar Geral para o Quadro Ordinário, ficando, assim, retificado o decreto de 29 de setembro de 1955, relativo ao mesmo oficial.

2º Batalhão de Infantaria Blindado, o major Artur Otávio Regis, sendo, em consequência, transferido do Quadro Suplementar Geral para o Quadro Ordinário.

8ª C. R., de ordem do ministro, o capitão Venicio Alves da Cunha, da 4ª Cia. Leve de Manutenção.

Exoneração:

No Quadro Permanente do Ministério da ustiça e Negócios Interiores, do cargog, em comissão, de diretor do Serviço de Trânsito, do Departamento Federal de Segurança Pública, padrão CC-4, o tenente-coronel Virgínio da Gama Lobo.

Das funções de assistente secretário do general de Divisão João Valdetaro de Aniorim e Melo, o coronel Paulo Galvão.

Das funções de chefe da Sec. Mob. do HG de Livramento, o 1º tenente QAO Josino Almir Dutra.

Nomeação:

Por necessidade do serviço:

Diretoria Geral do Pessoal, o major Amauri Barroso da Conceição, sendo, em consequência, transferido do Quadro Ordinário, para o Quadro Suplementar Geral.

Instrutor da Escola Preparatória de São Paulo, para os anos letivos de 1956 e 1957, o capitão Francisco Pinheiro Franco.

Oficial de Gabinete do ministro, o tenente-coronel Iracílio Ivo de Figueiredo Pessoa.

Por interêsse próprio:

25ª Circunscrição de Recrutamento, o major Paulo Amâncio Cavalcante.

HG de uiz de Fora, de ordem do Ministro, o 2º tenente QAO Engênio Alberto Delage, da DGSM.

— ARTILHARIA:

Retificação de classificação:

Por necessidade do serviço:

6º GA 75 Dó, o 2º tenente QAO José Tarnowski, e não 2ª DL, conforme foi público pelo BI de 14 de outubro de 1955.

— ENGENHARIA:

Transferência:

Por interêsse próprio:

Q. O., o capitão Jackson Pitombo Cavalcanti, do QSP.

Classificação:

Por necessidade do serviço:

1º Grupamento de Engenharia, os segundos tenentes «T» Luís de Almeida Vieira e Nauzel Medeiros Lemos, conforme decreto n. 38.057, de 10 de outubro de 1955, publicado no DO de 11 de outubro de 1955.

— SAÚDE:

Médicos:

Transferência:

Por necessidade do serviço:

Hospital Geral de São Paulo, o capitão médico dr. Floriano Escobar Filho, do 2º G. Can. 90 A. Aé.

Classificação:

Por necessidade do serviço:

2º G. Can. 90 A. Aé., o 1º tenente R-2 Med. Estg. Salvador Petinato Júnior.

Adição:

A esta Diretoria Geral:

Aguardando embarque, o 2º tenente de Eng. Carlos Jorge Caparell, do 1º Grupamento de Engenharia.

Durante a licença de 30 dias, arbitrada para tratamento de sua espôsa, o 2º tenente de Infantaria André Lourenço da Silva Lindgren, do 13 RI.

De ordem do ministro, o capitão de Infantaria Luís Filipe de Farias, ajudante de ordens do general Delso Mendes da Fonseca; major de Inf. Arinóbio Pinto de Mendonça e o cap. de Eng. Juércio Osório de Paula, ambos à disposição do presidente da República, não Café Filho.

QG da 2ª RM, até 2ª ordem, de ordem do ministro, o tenente-coronel Inf. Osvaldo Pereira de Brito.

Por necessidade do serviço, à DGP, o coronel de Cavalaria Icon da Cunha Cavalcanti.

Por necessidade do serviço, à DGP, os seguintes oficiais: da Arma de Cavalaria, coronel João José Batista Tubino; ten. cel. Ramiro Tavares Gonçalves e ten. cel. da Arma de Artilharia Airton Salgueiro de Freitas.

À DGP, aguardando solução de seu requerimento pedindo transferência para a Reserva, de ordem do ministro o coronel de Infantaria Aluísio de Andrade Moura, do QG da 9ª Região Militar.

AINDA MOVIMENTAÇÃO

— INFANTARIA:

Transferência — Por necessidade do serviço:

Q. O. e classifico no 17º R. I., de ordem do ministro da Guerra, o cap. Rubens Tramujas Mader, do QSG, exonerado das funções de instrutor da EMM por portaria em vias de publicação.

— CAVALARIA:

Classificação — Por necessidade do serviço:

RRM — Capitães Hugo Scipião Ferreira, do 10º RC, Ernani Jorge Correia, do 13º RC, e Moacir Rebelo, do RRM, e não conforme fêz publicado o BI de 27-10-55, desta DGP.

Nomeação — Por necessidade do serviço:

28ª CR, capitão Josélio da Silveira Monteiro, do QSG.

Transferência de Quadro:

Nomeação: — Por necessidade do serviço:

QSG, capitão Liberato Bitencourt Neto, do QO para a 29ª CR.

Transferência de Quadro:

Classificação — Por necessidade do serviço:

10º RC, capitão Urbano Ribeiro do Amaral, do QSG;

4º RC, capitão José Carlos, do QSG.

13º RC, capitão Guilherme Duncan de Moraiz, do QSG.

QO e 1º RC, 1º ten. Graverie Alves Bastos, do QSG;

QO e 3º RC, 1º ten. Luís Fernando de Carvalho Caldas, do QSG;

QO e 5º RC, 1 ten. Perci Antônio Wolff, do QSG;

QO e 13º RC, 1º ten. Airton de Oliveira Cruz, do QSG;

QO e 1º RRM, 1º ten. Sadi Barros da Silva, do QSG.

— ARTILHARIA:

Transferência — Por necessidade do serviço:

Ed de ordem do ministro: 3º RA 75 AR, capitão Alacid da Silva Nunes, do RESA; 3º GA 75 Cav., capitão Brígido Montarroios Leite, do RESA; 7º GA Cos. M., capitão José Maia Viegas, do AEA; 1º GA 75 Cav., capitão Paulo de Tarso Saraiva, do RESA; 2º GA 75 Cav., capitão Sebastião de Assis Silva, do RESA; QO capitão Fernando Luís Vieira Ferreira, do QSG, adido à AO; QO, capitão Nélson Cibulara, do QQSG, adido à DGP.

General de Divisão JOSÉ ALVES MAGALHÃES
Diretor Geral do Pessoal
MARIO DE CARVALHO VALE
Coronel Chefe do Gabinete

JÓIAS BRILHANTES
JÓIAS ANTIGAS

Não vendam, não comprem sem nos procurar.

JOALHERIA ÚNICA
A CASA DOS BONS BRILHANTES
54 — Rua 7 de Setembro — 54

DENTADURAS

Impantadas — processo cirúrgico — Dentaduras sem abóbada, móvel, sem cirurgia — método de aderência de contato — perfeito paladar e correção de defeitos fisionômicos. Aos funcionários públicos e militares financiamos 40% mediante desconto em fôlha.

Serviço especializado na América do Norte.

DR. B. SETÚBAL

Av. Copacabana, 709, G. 706 — hora marcada pelos tels: 46-8763 e 47-6305.

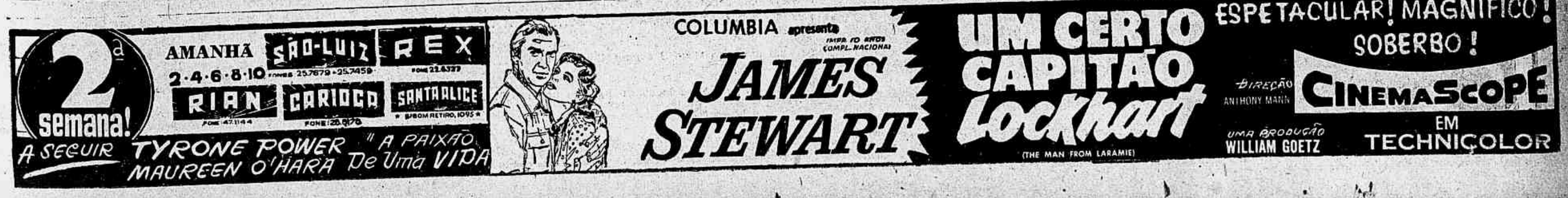

LOCAIS QUE VÃO FICAR SEM ENERGIA ELÉTRICA

Serviços na Rêde Aérea, Hoje e Amanhã

PARA permitir a execução de concertos, ampliações e outros serviços na rêde elétrica, serão interrompidos, hoje, dia 27, os seguintes circuitos, nos logradouros abaixo mencionados: **Jardim Botânico** — 8h 30m às 16 horas — Ruas Jardim Botânico, Benjamim Batista, Alexandre Ferreira, Martins, avenidas Lineu Paula Machado e Epitácio Pessoa.

Santa Teresa — 7h 30m às 15 horas — Ruas Visconde Paranagua, Hermenegildo de Barros, Taylor e travessa Cassiano;

Benfica — 7h 30m às 15 horas — Largo de Benfica e trechos da rua São Luís Gonzaga entre os postes 2715|226 e 2715|228 e da avenida Suburbana entre os postes 3030|1 e 3080-CTB-05;

Bonsucesso — 7h 30m às 15 horas — Trecho da avenida Brasil entre os postes 4141-94 e 4141-96;

Rocha Miranda, Honório Gurgel, Bento Ribeiro, Jacarepaguá, Turiaçu e Osvaldo Cruz — 7 às 15 horas — Ruas Piracicaba, Igaratá, Marapé, Nuassu, Inhambupé, Corumbiára, Bagdad, Tacaratu, Jurubaia, Caapeba, Jundiá, Tenente Pinto Duarte, Picul, Camorompim, Dom Vital, Ivenheima, Pulpe, Queluz, Miranduba, Cotejuba, Aramá, Henrique Ferreira, Jambeiro, Rio Claro, José Silva, Sargento Paulo Moreira, Lindóia, Martins Guimarães, Frei Bento, Sousa Caldas, Bernardo de Andrade, Pereira Leitão, Guararema, Taubaté, Pinto Campos, Felizardo Gomes, Bastos de Oliveira, Fernandes Marinho, Jurema, Atila Silveira, Maria Teixeira, Joaquim Teixeira, Adelaide Badajós, Carolina Machado, Antônio Badajós, Ernesto Lobato, Sérgio de Oliveira, Bêco da Fontinha, travessas Dona Luísa, Portela, Jambeiro, Estradas do Sapê e Caepenha;

Tijuca — 7 às 15 horas — Trecho da Estrada das Furnas entre os postes 1335|64 e 1335|76;

Riachuelo e Sampaio — 7 às 15 horas — Ruas 24 de Maio, Pais de Andrade, Vitor Meireles, Francisco Manuel, Valentim da Fonseca, Antônio de Pádua, São Paulo, Francisco Manuel, Antunes Garcia e travessa Maria Justina;

Inhaúma — 7 às 15 horas — Ruas Aripibuí, Andaia, Gemirim, Arapó, Colatina, Aguará, Afonso Bebiano, Amaro Hamati, Aporá, Acari, José dos Reis, Fausto de Sousa, Xavier da Veiga, Piragibe, Salvador Rizzo, Maria Deolinda, Francisco Mateus, Dona Emília, Padre Januário, Levindo Lopes, Dona Luíza, Nicanor, Dr. Otávio Avenida Automóvel Clube, Caminhos do Mateus, do Itaóca, Praça Boafogo, Travessa do Mateus, do Canastra, Campos da Paz e Cultê;

Itaguaí — 8 às 15 horas — Ruas 5 de Junho, Amélia Louzada, General Bocaiuva, Coronel Freitas, das Flores, Curvelo, Cavalcante, Nilo Peçanha, Paula Duarte, Dr. Cavalcanti, Sem Nome, Praça Tavares, Avenidas Paulo de Frontim, Pirarema e trecho da Estrada Velha de Itaguaí entre os postes 5326-2 e 5326-4;

Caxias — 8 às 13 horas — Ruas Expedicionário Aquino de Araújo, Comandante Ari Parreiras, «12», Pedro Ernesto, Risoleta Caetano, Dr. Manuel Teles, Pinto Lira e José Alvarenga;

Belford Roxo — 8 às 13 horas — Ruas Joaquim Costa, Elisa, Cândido Mendonça, José da Costa, Lageado, Guaraúna, Piratuba, Irapiranga, Rocha Carvalho, Firmino Leite, Lúcia, Manuel Reis, São Sebastião, Marcia, Virgínia de Sousa, Gonçalves Gato, Henrique Rocha, Dagmar, Alberto Rocha, Valério Rocha, dos Montes, da Modista, Praças Dr. Getúlio Vargas, Expedicionário Iliaquim, avenida Francisco Sá, Costa Lima, São Sebastião e Estrada Dr. Plínio Casado;

São Bento — 10 às 11h 30m — Estradas Nova de Iguaçu, do Bomba e do Outeiro;

SEGUNDA-FEIRA

Tijuca e Gávea — 9 às 16 horas — Estradas do Picapau e da Barra da Tijuca.

ATENÇÃO RÁDIO-TÉCNICOS

CASA REGENTE DO AR

Válvulas com grandes descontos.
5Y3 — 80 — 6SQ7 — 6SK7 — 12SA7 — 6F6 — 6V6 35Z5
e diversos tipos para televisão.
Condensadores eletrolíticos — 50 + 50 × 150 — 38,00
50 × 150 — 27,00.
Pick-up Magnéticos — Cr$ 220,00.
Dials 3ª Dimensão — Motores para toca-discos.
AV. PRESIDENTE VARGAS 1066 — LOJA 1.

Eis as características desta novidade

FÁCIL MANEJO -- AUTOMÁTICA
Cabe em qualquer congelador
Motor blindado

Distribuidor: Exclusivo: Nº 93.092

BECKMAN & CIA. LTDA.

A VENDA NAS BOAS CASAS DO RAMO
Rua Buenos Aires, 90 - Sala 511-A — Fone: 52-7671 - RIO

TELEVISÃO
Venha escolher entre os últimos modelos Emerson, G. E., RCA, Philco, Admiral. Pagamento de acôrdo com o seu orçamento
Polo Artico
Av. Rio Branco, 157 — 159

em 10 meses, sem demora

neste natal ninguém vende por menos que Ducal

ROUPA DUCAL em puro linho acetinado irlandês. Modêlos paletó e jaquetão. Côr clássica: branca. Cr$ 3.350,

ROUPA DUCAL em puro linho Bruderer Flax, tecido de fio irlandes, modelos paletó e jaquetão. Côres: Azulado, beije, branco, cinza chumbo e marron..... Cr$ 2.100,

à vista ou em 10 meses

Camisa Social em cambraia Filafil, colarinho aberto botões de concha estrangeira, nas côres cinza, azul e beije. Cr$ 270,

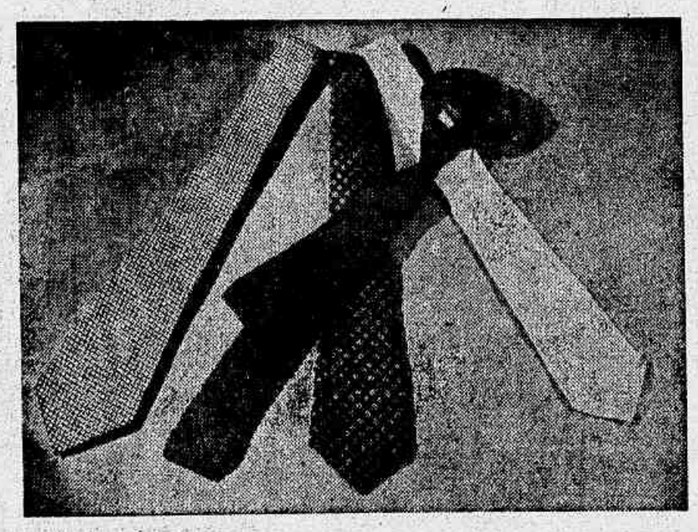

Gravatas de puro Linho, fio irlandês, lavaveis nas côres: Azul Claro, Amarelo, Marinho, Verde, Marron..... Cr$ 55,

Gravata em "Tricot extra", sem costura, novidade, nas côres: Preto Bordeaux, Azul, Cinza, Amarelo ..... Cr$ 85,

Gravata em Seda Mixta, Jacquard. Diversos padrões..... Cr$ 130,

Gravata em puro Seda Jacquard. Padrões italianos..... Cr$ 200,

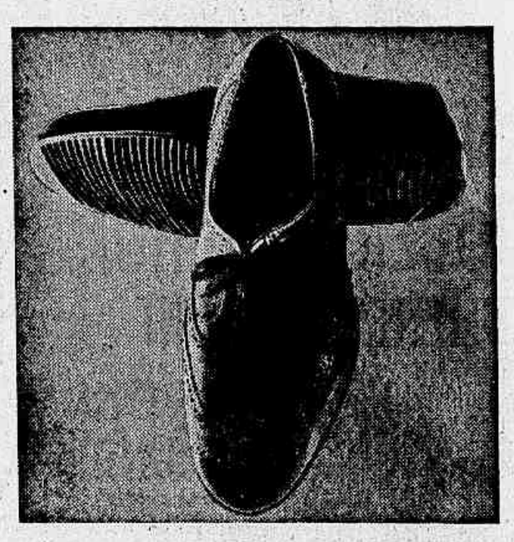

Sapato, modelo "SOMALUX" em cromo frâncês, com sola de borracha vulcanizada garantida pelo prazo mínimo de 6 mêzes contra defeito de fabricação, modêlo exclusivo das lojas DUCAL. Cr$ 600,

e sem fiador!

Ducal

CAMISA SPORT de puro linho, modelo clássico, mangas curtas, botões de madrepérola, nas côres: azul claro, branco, cinza chumbo, ouro e amarelo. Cr$ **390,**

à vista ou em 10 meses

AGORA o senhor encontra a vontade nas 9 lojas Ducal, a famosa camisa Marajó trubenizada de colarinho eterno indeformável e de 3 tamanhos de mangas! Os mesmos preços!

Cambraia Sanforizada $ **195,** Tricoline Sanforizada $ **250,** Tricoline "Extra" Sanforizada $ **325,**

SHORT em gabardine de algodão, cordoné, modêlo com transpasse, cintura regulada com fivelas inoxidáveis.....Cr$ **175,**

Cinto "Dober" - em Kips, fivela dourada, sem costuras, côr havana e preto .....Cr$ **95,**

Cinto "Rowre" - modelo esporte c/ 2 costuras, fivela coberta. Côres: havana e preto .... Cr$ **150,**

Cinto "Dober" - em cromo fivela forrada, acabamento esmarado, costura central grande moda, côres: Preto e havana..... Cr$ **195,**

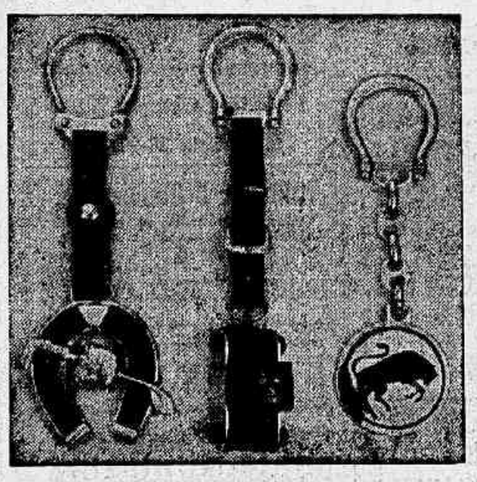

CALÇA de cambraia fio inglês - em modêlo sport com regulagem na cintura, bolsos trazeiros com portinhola. Uma calça de luxo por apenas.....Cr$ **790,**

CALÇA de Palmlord, no modêlo Standard, tecido tipo Nylord, agradavel e elegante. Por apenas.....Cr$ **490,**

CHAVEIROS IMPORTADOS ITALIANOS

miniatura de máquina fotográfica, em couro e folheado inoxidável.... ....Cr$ **165,**

Com o signo de seu horóscopo, correia e medalha em folhaado inoxidável..Cr$ **195,**

Com ferradura e chicote em couro e folheado inoxidável.....Cr$ **180,**

Meias "Lobo" - em espuma de nylon, embalagem de caixa de materia plástica, diversas côres .....Cr$ **150,**

Abra hoje mesmo seu crédito Ducal sem demora. Apresente sua carteira profissional e não precisa fiador!

Ducal

As Prop. D-336

Farmácias de Plantão

Estão de plantão, hoje, as seguintes:

CIDADE

Catumbi — Oliveira, rua Catumbi, 121. **Centro** — Granado, rua 1º de Março, 14 — S. Joaquim, av. Mal. Floriano, 173 — Sul-Americana, rua do Lavradio, 5 — Londres, praça Cruz Vermelha, 28 — Mauá, rua São Francisco da Prainha, 21 — Lux, rua Bento Ribeiro, 25. **Engenho Velho** — Rex, rua Haddock Lôbo, 153 — Santa Teresinha, rua Mariz e Barros, 455. **Estácio** — Silvoquímica, rua São Carlos, 63-A. **Lapa** — Lincoln, av. Mem de Sá, 80. **Mangue** — Ubiratan, rua Marquês Sapucaí, 285 — Principal, rua Machado Coelho, 174 — S. Sebastião, rua Cmte. Mauriti, 20. **Santo Cristo** — Farm. Sto. Cristo, rua Sto. Cristo, 183 — Sta. Clara, rua Sto. Cristo, 245.

ZONA NORTE

Andaraí — Dalva, rua Deputado Soares Filho, 40 — Cristal, rua Leopoldo, 314-A — Sta. Teresinha, rua Araújo Lima, 19-A. **Benfica** — Guanabara, rua Licínio Cardoso, 261. **Bento Ribeiro** — São José, rua Pacheco da Rocha, 106. **Bôca do Mato** — Farmácia, rua Maria Luísa, 4-C — Areal, rua Aquidaban, 581. **Bonsucesso** — Eliane, rua Regeneração, 328-A — Costa Guerra, av. Teixeira de Castro, 121 — Águia de Ouro, praça das Nações, 42-A — N. S. Nazaré, rua Castídio Nunes, 155-B — S. Miguel, avenida Democráticos, 383-B. **Braz de Pina** — Cavaggioni, rua Orojó, 179 — Renascença, rua Itabira, 21-B — Leal, estr. Braz de Pina, 675 — Braz de Pina, rua Guaporé, 258 — Panaro, estr. Braz de Pina, 1.360. **Campo Grande** — Redentor, rua Augusto de Vasconcelos, 20. **Cascadura** — S. Benedito, av. Suburbana, 9.720 — S. Sebastião, av. Suburbana, 9.950 — Padre Nóbrega, av. Suburbana, 5.648 — Daltro, rua Cerqueira Daltro, 186-B. **Coelho Neto** — Farm. Coelho Neto, av. Automóvel Clube, 4.025 — César, rua Araçatuba, 14H7. **Cordovil** — Kauffmann, rua Major Conrado, 274-B. **Engenho de Dentro** — Soberana, rua Cons. Agostinho, 171-A. **Engenho Novo** — Tupinambá, rua Barão de Bom Retiro, 87-A — D. Romana, rua D. Romana, 19-B — Primavera, rua Arquias Cordeiro, 614. **Engenho da Rainha** — Farm. Eng. da Rainha, rua Mário Ferreira, 112. **Ilha do Governador** — Imaculada Conceição, rua Peixoto Carvalho, 14 — Modêlo, rua Combu, 9. **Inhaúma** — S. Tiago, av. João Ribeiro, 254-B — N.S. do Brasil, estr. Velha da Pavuna, 1.545-B — Carioca, rua Pe. Januário, 267-B. **Lucas** — Castro, rua Lucas Rodrigues, 28-B — Bandeiras, avenida das Bandeiras, 41, 42 e 43. **Madureira** — Vaz Lôbo, estr. Mal. Rangel, 847 — Medeiros, rua João Vicente, 607 — Oriental, rua João Vicente, 1.121. **Mangueira** — Vidar, rua José Maurício, 40-A. **Manguinhos** — N. S. da Penha, rua Uranos, 1.385. **Marechal Hermes** — S. Luís, rua Gal. Savaget, 80-B. **Méier** — Pedarneiras, rua Dias da Cruz, 264-B — N. S. do Carmo, rua Mosteiro da Luz, 441-B — Viana, rua Aristides Caire, 349. **Osvaldo Cruz** — Cabral, rua Fernandes Marinho, 45 — Maranguá, estrada do Areal, 453. **Paciência** — Farm. Paciência, estr. dos Vieiras, 19-A. **Pedro Ernesto** — Salvavidas, rua Pirangi, 31-B — Cariri, rua Ministro Moreira de Abreu, 209-A. **Penha** — Carraro, rua Montevidéu, 1.330 — Lima, rua dos Romeiros, 48-B. **Penha Circular** — João Rodrigues, rua Lôbo Júnior, 1.354. **Piedade** — Sta. Alda, rua Assis Carneiro, 60. **Ramos** — Sta. Cristina, rua Leonídia, 42-A. **Realengo** — Triunfo, rua Barão Triunfo, 287 — Amorim, av. Sta. Cruz, 492 — Flora, rua Cel. Tamarindo, Conceição, rua Lino Teixeira, 174. **Ricardo Albuquerque** — Botelho, rua Pereira da Rocha, 37-B. **Sampaio** — Farm. Sampaio, rua 24 de Maio, 665. **Santíssimo** — S. Jorge, rua Faxina, 22-L. **São Cristóvão** — Leopoldina, rua Francisco Eugênio, 120 — Largo, rua S. Luís Gonzaga, 2.314 — Campo, Campo S. Cristóvão, 162 — Esperança, rua General Padilha, 3. **Tijuca** — Saenz Peña, praça Saenz Peña, 23 — Marino, av. Tijuca, 87-B — Delta, rua Pereira Siqueira, 69 — N. S. de Lourdes, rua Barão de Mesquita, 766-A. **Turi-Assu** — Lavras, estr. do Otaviano, 232-C. **Vicente Carvalho** — Farm. Vicente Carvalho, estr. Vic. Carvalho, 393-A. **Vila Isabel** — Farm. Vila Isabel, av. 28 de Setembro, 285 — São Lourenço, rua Hipólito da Costa, 37-A.

ZONA SUL

Botafogo — Ouro Prêto, rua Visc. Ouro Prêto, 84 — Ruy Barbosa, rua S. Clemente, 186 — Zeguirf, rua Arnaldo Quintela, 40 — Cristo Redentor, rua Humaitá, 310 — Nova, rua Vol. Pátria, 365. **Catete** — Eiói, rua do Catete, 142 — Jaci, rua do Catete, 352. **Copacabana** — Toneleros, rua Toneleros, 218-A — Lido, rua Fernando Mendes, 45-A — Santa Clara, rua Sta. Clara, 127-A — Pôsto 6, rua Júlio de Castilhos, 15-C — São Judas, av. Copacabana, 1.219 — Sta. Joana, rua Miguel Lemos, 44-A — As Ordens, rua Paula Freitas, 83-B. **Flamengo** — Farm. Flamengo, praia do Flamengo, 224. **Gávea** — Turf, rua Pacheco Leão, 18-A — S. O. S., av. Bartolomeu Mitre, 297. **Inhaúma** — Calçadas, rua Garcia Dávila, 137. **Laranjeiras** — Silvia, rua Ipiranga, 65 — Tricolor, rua das Laranjeiras, 535. **Leblon** — Beira-Mar, rua Carlos Góis, 88. **Leme** — Oceânia, rua Gustavo Sampaio, 831-A — Rápida, rua Gustavo Sampaio, 576-B. **Urca** — Farm. Urca, rua Mal. Cantuária, 106.

000

Estarão de plantão, amanhã, as seguintes:

CIDADE

Catumbi — Farmácia Catumbi, rua Catumbi, 6. **Centro** — Silva Araújo, rua 1º de Março, 11 — Itabira, av. Mal. Floriano, 55 — Cordeiro, rua da Constituição, 45 — Farm. Gomes Freire, av. Gomes Freire, 632. **Estácio** — Popular, rua Joaquim Palhares, 721 — Ideal, rua Sta. Maria, 6. **Lapa** — Fenix, av. Mem de Sá, 11 — Castor, rua Riachuelo, 205. **Mangue** — Mafra, rua Júlio Carmo, 9 — Gaia, Praça 11 de Junho, 390. **Praça da Bandeira** — Matoso, rua Matoso, 46. **Rio Comprido** — Max, praça C. Paulo Frontin, 48. **Santo Cristo** — América, rua da América, 229. **Saúde** — Alcides, rua Sacadura Cabral, 353.

ZONA NORTE

Abolição — Farm. Abolição, av. Suburbana, 7.304 — S. Jorge, avenida Suburbana, 4.045-C — S. Borja, av. Suburbana, 4.414 (loja B). **Bangu** — S. Jorge dos Abrolhos, rua Professor Clemente Ferreira, 180-A (loja) — Cid, av. Cônego Vasconcelos, 161. **Bento Ribeiro** — Farm. Bento Ribeiro, rua Carolina Machado, 1.556 — Sto. Antônio, rua Carolina Machado, 990-A. **Bonsucesso** — Jacinto H. Simões, rua Cardoso Morais, 560 — Nova York, av. Nova York, 14 — Xavier Campos, av. Guilherme Maxwell, 438 — Valério, rua Barreiros, 614 — Sto. Expedito, rua Ten. Abel Cunha, 145-B — Vera, rua Tamiarana, 18-A. **Braz de Pina** — Hélio Ltda., av. Antenor Navarro, 45 — N. S. Natividade, rua Aracaia 114-B. **Cachambi** — Landi, rua Cachambi, 357. **Campo Grande** — Farmácia Campo Grande, rua Barcelos Domingos, 29 — Ferreira, praça 3 de Maio, 9. **Cascadura** — Amparo, av. Suburbana, 10.256 — Salutar, av. Suburbana, 9.277. **Cavalcanti** — Lex, rua Silva Vale, 326-B. **Cordovil** — São Geraldo, rua Antônio João, 2-B — Castro Fonseca, rua Bulhões Marcial 383-B. **Del Castilho** — Niamar, av. Automóvel Clube, 5.344. **Deodoro** — Sagrada Família, estr. Gal. Tasso Fragoso, 4.115 — Maria da Penha, rua João Vicente, 1.173. **Eng. de Dentro** — Sto. Antônio, rua Adolfo Bergamini, 390-C — Pinheiro, rua José dos Reis, 546 — Goiás, rua Goiás, 1.340 — Quintino, rua Goiás, 1.138-B. **Eng. Novo** — Brasil, rua D. Romana, 651-A — Eng. Novo, rua Barão Bom Retiro, 96. **Eng. Velho** — Espírito Santo, rua Haddock Lôbo, 1 — Leal, rua Haddock Lôbo, 461 — Apolo, rua Mariz e Barros, 890. **Grajaú** — Pontes, av. Júlio Furtado, 108-A. **Ilha do Governador** — Cocotá, Praia Olaria, 367 — Sto. Antônio, rua Manuel Bonfim, 40. **Inhaúma** — Terra Nova, av. João Ribeiro, 263 — Redentor, avenida João Ribeiro, 738-A. **Irajá** — Santa Rita, estr. Mons. Félix, 504. **Jacarepaguá** — Sta. Bárbara, rua Cândido Benicio, 319-C — Mendonça, av. Geremário Dantas, 657 — Levi, estr. dos Bandeirantes, 58-B. **Madureira** — Humanitária, estr. Mal. Rangel, 5 — Sto. Henrique, rua Conselheiro Galvão 654 — Natividade, estrada Mal. Rangel, 928 (loja B). **Marechal Hermes** — Maurício Brum & Medrado, rua Coruripe, 699-A (loja). **Méier** — Sta. Teresinha, rua Dias da Cruz, 476 — N. S. da Guia, rua Lins de Vasconcelos, 273-B — Fonseca, rua Arquias Cordeiro, 628. **Padre Miguel** — Enilton, rua Guaiaca, 764-B. **Pedro Ernesto** — Uranos, rua Uranos 693 — Neves, rua João Rêgo, 146. **Penha** — Sto. Antônio de Pádua, av. N. S. da Penha, 52-A — Almo, av. N. S. da Penha, 174 — Saicã, rua Cacequi, 563 (loja B). **Penha Circular** — Santos Valéria, rua Lôbo Júnior, 2.059. **Ramos** — Miracema, rua Leopoldina Rêgo, 880. **Realengo** — São José, av. Sta. Cruz, 499 — IAPI, rua Mal. Modestino, 219-F (IAPI). **Riachuelo** — Oriente, rua Lino Teixeira, 283 — Minerva, rua São Francisco Xavier; 993. **Ricardo Albuquerque** — A.O.Q. de Castro, rua Japoará, 200. **Rocha Miranda** — Colégio, estr. Barro Vermelho, 1.378-B. **Sampaio** — Monte Castelo, rua 2 de Maio, 742-A. **Santa Cruz** — Farm. Santa Cruz, rua Lopes Moura, 66 — Sepetiba, Praia Sepetiba, 650-A. **S. Cristóvão** — Aliança, rua S. Luís Gonzaga, 104-A — Piratini, rua Bela, 591 — Santa Rita, rua São Januário, 168. **Senador Camará** — N. S. de Lourdes, rua Albino Paiva, 613. **Tijuca** — Medeiros, rua Conde Bonfim, 952-A — Coutinho, rua Conde Bonfim, 98 — Sta. Cecília, rua Barão de Mesquita, 786 — Norma, rua S. Francisco Xavier, 194 — Sta. Maria, rua Barão de Mesquita, 367-F. **Todos os Santos** — Adriano, rua Adriano, 97. **Vicente Carvalho** — Roberto Toledo Bittencourt, estrada Vic. Carvalho, 962. **Vigário Geral** — Pimentel, rua Valentim Magalhães, 226. **Vila Isabel** — Perissé, av. 28 de Setembro, 439 — Gama, rua Pereira Nunes, 221.

ZONA SUL

Botafogo — Real, rua S. Salvador, 75 — Ipiranga, rua General Polidoro, 156 — Orlando Rangel, praia Botafogo, 490. **Catete** — Excelsior, rua do Catete, 37. **Copacabana** — Oceânica, av. Copacabana, 7-A, 209-F, 726-A, 1.074, 498-A e 1.241 — Rua Siqueira Campos, 29-A — Fco. Otaviano, 32 — Duvivier, 49-A e Visc. Pirajá, 146. **Flamengo** — Amapá, rua Senador Vergueiro, 23. **Gávea** — N. S. Conceição, rua Marquês São Vicente, 18. **Humaitá** — Rua Humaitá, 149. **Laranjeiras** — Cruz, rua Laranjeiras, 34 — Santa Alice, rua Alice, 7. **Leblon** — Lira, rua João Lira, 84-A — Oceânica, rua Dias Ferreira, 64-A.

MÓVEIS
A PREÇOS DE FÁBRICA

Dormitório Mexicano	Cr$ 8.000,00
Dormitório Chipandale	Cr$ 12.000,00
Dormitório Francês	Cr$ 15.000,00
Sala de Jantar, Mexicano	Cr$ 8.000,00
Sala de Jantar, Chipandale....	Cr$ 12.000,00
Sala de Jantar, Francês	Cr$ 15.000,00

Grande variedade de conjuntos e peças avulsas em todos os estilos.

Facilita-se o pagamento

MÓVEIS GLOBO

Rua do Catete, 137

ABERTA ATÉ 22 HORAS ÀS 3as. E 6as. FEIRAS

SINGER
MAQUINAS DE COSTURA
Reforma geral — Mesinhas e Gabinetes — José Emiliano Rodrigues — Ex-funcionário da Singer — Rua Caçapava, 100 — Tel. 38-5373

UTILIDADES DOMÉSTICAS

ANTIGUIDADES
COMPRAM-SE, pratarias, porcelanas, cristais, jóias e móveis de jacaranda ou cedro. — Pagamos o valor de antiguidade. CASA ANGLO AMERICANA ANTIGUIDADES LTDA. — Rua da Assembléia, 73 (Setenta e três) — Telefone: 23-9664.

MASSAGISTA FACIAL
MASSAGISTA ESPECIALIZADA EM TRATAMENTO DE CRAVOS, RUGAS, ESPINHAS, ETC.
Manicure e pedicure. Atende-se pelo telefone com hora marcada em sua residência à RUA ELIZA VISCONTI, 18 — Catumbi (antiga Travessa Navarro). Telefone: 52-0310.
MADAME MACHADO. (Vai a domicílio).

Massagens e Cinta Vibratória
MASSAGENS MANUAIS E ELÉTRICAS — BANHO TURCO. Massagista Bellarmino — Av. Rio Branco, 151 — 18º andar — Sala 1.814 — Tel.: 52-2252 — Das 14 às 20 horas.

OFICINA DE GELADEIRA
DOMÉSTICA OU COMERCIAL
Enrolamento de motor aberto ou fechado, carga de gás, troca de borracha, pintura ou reformas. Tel.: 27-7985. — Oficina: Rua Almirante Gonçalves, 29 — Mosal Sandes.

TV - ANTENAS - CONSERTOS
Técnicos de confiança garantem perfeita nitidez de imagem e som nos dois canais. Telefone, hoje mesmo, para 48-7407 (Anthony). Não há caso sem solução.

Aproveite bem o seu tempo e o seu dinheiro comprando sempre por menos no BAZAR 1029 da Av. Pres. Vargas (perto da Av. Passos) artigos de:
PAPELARIA — BRINQUEDOS — NOVIDADES
Casa especial em copos de papel para cafèzinho, refrescos e vitaminas. Pratinhos e copos de cartolina com lindos desenhos para festas de aniversários, casamentos e batizados. Forminhas de papéis recortados para balas e doces, guardanapos, bandeirinhas, cadernos escolares, canetas, lápis, tintas, papéis diversos e uma infinidade de outros artigos de utilidade doméstica.

«NATAL — Trem Elétrico Lionel»
Aproveite, compre agora, de ocasião e guarde. Particular, vende uma composição nova, por Cr$ 5.500,00. Outra, nova, por Cr$ 7.500,00. Linda maquete com composição usada, etc. RUA ARISTIDES LÔBO, 75 — APTº 206.

SINGER USADAS
VENDEMOS ótimas máquinas SINGER RECONDICIONADAS das antigas, 3 gavetas — 10 anos de garantia. Cr$ 5.300,00 — Entrada de Cr$ 500,00 e Cr$ 300,00 — Preço mais barato para quem comprar à vista. Também compramos máquinas usadas de qualquer marca — RUY MAFRA & IRMÃO, — RUA ARISTIDES LÔBO, Nº 134 — TEL.: 28-7547 — Bondes «Estrêla» e «Santa Alexandrina» à porta. — «Cumprimos o que anunciamos».

NATAL
Os mais finos presentes em couro florentino, cristais de Murano, cerâmica, prata e fantasias italianas, por preços excepcionais.
RUA MEXICO, 74 — SALA 201 — TEL.: 22-8872.

RÁDIOS
Rádios de seis válvulas, duas faixas de ondas, com transformador, por apenas Cr$ 2.480,00, com garantia de um ano. Só comprando na fábrica.
AVENIDA PRESIDENTE VARGAS, 1.066 — LOJA 1

SINGER
MÁQUINAS DE COSTURA — COMPRO
PAGO ATÉ CR$ 5.000,00
Firma particular em organização no interior de Minas, em confecção de roupas feitas, precisa comprar uma certa quantidade de máquinas de costura Singer ou Pfaff, de pé ou portáteis. Não importa se estiverem bichadas ou defeituosas. Pago de Cr$ 1.000,00 até Cr$ 5.000,00, segundo o valor de cada uma — Telefone: 38-8699.

MÁQUINAS DE COSTURA
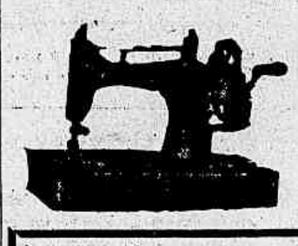
A CASA ALMEIDA vende NOVAS e recondicionadas, com garantia. Aceita reformas, trocas e consertos, de mão ou de pé; ou compra, mesmo velhas ou quebradas. Vende peças e agulhas para tôdas as máquinas de mão.
J. ALMEIDA
RUA ANIBAL BENEVOLO, 132. (Esquina de Salvador de Sá).
Telefone: 32-2930

ESTRADOS PARA GELADEIRAS

UNIVERSAL EM QUALQUER CÔR.
PREÇO: Cr$ 350,00
PARA OS ESTADOS
Para se obter um dos estrados é necessário que nos envie um cheque visado com o nome de Gilberto Emiliano de Araújo Pereira, avisando também a emprêsa de transporte.
Preço especial para revendedor.
Ver para crer, à praça Tiradentes, 87 — 2º andar — Sala 1 — TEL.: 52-6716.

BALANÇAS PARA BEBÊS
ÚLTIMOS MODELOS «COSMOPOLITA», EM DIVERSAS CÔRES, ABSOLUTA PRECISÃO. DIVISÃO MÍNIMA DE 5 KGS.
ALUGAM-SE
AVENIDA N. S. DE COPACABANA, 959 — LOJA «E» —

GELADEIRAS ELÉTRICAS
MOTOR AMERICANIZADO
7 pés cúbicos, novas, com garantia. A vista: Cr$ 12.000,00. A prazo: prestações de Cr$ 500,00, com entrada, Cr$ 1.000,00 sem entrada. Não deixe escapar esta oportunidade.
SOBRADO SÃO JORGE REPRESENTAÇÕES.
Rua Carolina Machado, 472 — 1º andar — Salas 2 e 3. MADUREIRA, em frente à Estação.

O DRAGÃO
A FERA DA RUA LARGA
Louças e porcelanas, vidros, cristais, ferragens e ferramentas em geral, artigos de alumínio, talheres e faqueiros de tôdas as marcas e qualidades, fogões e fogareiros a óleo cru, álcool, querosene e peças avulsas para os mesmos, brinquedos, velocípedes e bicicletas, bombas de pressão para água. Creolina Pearson, carros para atêrro e artigos para lavoura e jardim, todos os artigos de eletricidade e iluminação. Sortimento completo com fôrmas de gêsso, madeira, alumínio e fôlha e todos os demais pertences para confecção de bôlos, bicos com grande variedade, para confeiteiros, forminhas de todos os tipos e cortadores para doces e biscoitos. 191 — AVENIDA MARECHAL FLORIANO — 193.

MANTEIGA REAL
Entregas a domicílio
Assinaturas:
Fone: 43-6725.

MONOGRAMAS — Borda-se a mão com perfeição em roupas de homens e enxovais. Preços módicos. — Telefone: 30-9491.

BARALHOS PLÁSTICOS
Legítimos, laváveis, caixinha com 2, Cr$ 590,00 — Teixeira de Melo, 83 — 27-8573

RÁDIO-VITROLA R.C.A.
Long-Playing - 3 Rotações
Nova, com garantia, recentemente importada, contrôle eletrônico, desligando totalmente quando termina o programa. Onze válvulas, várias ondas, pick-up, automático eletrônico, alta fidelidade, 12 discos. - Vendo urgente por preço muito inferior ao custo aqui no Rio. Rua Barata Ribeiro, 368. — Telefone: 37-5432.

Tire Grátis 16 Fotografias...

15 pequenos em diferentes pôses e 1 gabinete 12 x 18. Pagando apenas o material ou seja, Cr$ 80,00 (oitenta cruzeiros).
FOTO POPOV
Só crianças de 3 meses a 15 anos.
RUA PEDRO I, 14 — TEL.: 42-8562. — (Praça Tiradentes, ao lado do Teatro Carlos Gomes).
NÃO MARCAMOS HORA — Diàriamente, das 9 às 18 horas.
FUNCIONA AOS SÁBADOS DE TARDE.
Recorte êste anúncio. Vale sòmente até o dia 15-12-55.

ENXUGUE SUA ROUPA DENTRO DE CASA

15 m. de cordas em 90 cm2
enxugador IDEAL
Esmaltados branco e de alumínio
PAT. 30376
SUSPENSO AO TETO POR CORDAS E ROLDANAS
Telefone 37-0110
Av. Prado Júnior, 150
Representantes:
NITERÓI — Borges Costa Cia. Ltda.
BAHIA — Ribeiro Santos & Cia.
PETROPOLIS: CASA GELLI
Belo Horizonte:
WANDERLEY — Tel. [illegible]
Curitiba — Prosdocimo S. A.
São Paulo Lonas Copacabana,
Pôrto Alegre:
Importadora Americana.
Belém — Pará:
Armazéns Nassar

Geladeira «CHAMPION»
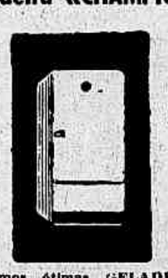
GELADEIRA CHAMPION
Vendemos ótimas GELADEIRAS marca «CHAMPION», 7 pés — Motor fechado — Modêlo 1955, c|garantia. — ENTRADA, Cr$ 6.000,000 e Cr$ 500.00 p|mês; ENTRADA Cr$ 2.000,00 e Cr$ ..... 1.000.00 p|mês. A VISTA, Cr$ 15.000,00. Compramos a sua geladeira USADA ou aceitamos como parte do pagamento.
RUY MAFRA & IRMÃO
R. ESTACIO DE SA', 165-A — Telefone: 22-8617.
«Cumprimos o que anunciamos»

CHUVEIRO ELÉTRICO
TRÊS TEMPERATURAS
* Confôrto — * Economia — * Segurança — LUXO.

Instalado em sua residência e com qualquer corrente elétrica. À vista ou em 10 prestações.
EMP. PAULICEA MAT. ELÉT. LTD.
RUA BUENOS AIRES, 156 — 1º ANDAR — TEL.: 43-8635 — RIO.

VENEZIANAS • ALUMIFLEX •

MONTADAS NO RIO POR Sousa Nogueira Ltda.
RUA SACADURA CABRAL, 291

MAQUINAS
SINGER
RECONDICIONADAS
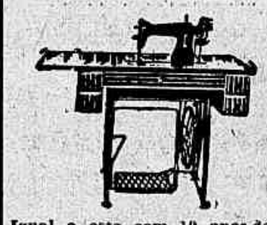
Igual a esta com 10 anos de garantia podereis adquirir com Cr$ 1.200,00 de entrada e Cr$ 300,00 mensais
A VISTA Cr$ 5.200,00
CASA POPULAR DE MAQUINAS
RUA HADOCK LÔBO, 47
TELEFONE: 48-8774
«Compramos máquinas usadas de qualquer tipo»

PRESENTES PARA NATAL
Se a senhora ou o senhor têm disponíveis 300 cruzeiros e querem ganhar 10.000,00 até o Natal, venham comprar as nossas jóias de fantasia, finas e garantidas, para revendê-las entre amigos, colegas e vizinhos que não disponham de tempo para comprar nas lojas. Daremos estôjo grátis. Não comprem bijouterias sem consultar nossos preços e condições. — BLUE-MOON — IMPORTADORA LTDA. — Rua do Ouvidor, 107 — 1º e 2º andares — TELEFONE: 23-2508.

VESTUÁRIO

CHAPÉUS ALUGAM-SE OU VENDEM-SE
Rua Nestor Vitor, 100 - Sobrado — Tel.: 28-0955.

CARBAR — O Rei das Meias
Meias para homem, tamanho único (Espuma), saldo 55,00
Meias espuma para criança, saldo de 1 a 5 anos 35,00
Meias espuma para criança, saldo de 6 a 10 anos 40,00
RUA GONÇALVES DIAS, 74 — SOBRADO
(Entre Ouvidor e Rosário)

MEIAS NYLON
Malha 51	Cr$ 42.00
Malha 60 x 15	Cr$ 55.00
Finíssimas 66 x 12	Cr$ 75.00
Teia de Aranha	Cr$ 80.00

CASA HERMAN
MATRIZ: — RUA SANTANA, 227
FILIAL: — Av. Copacabana, 1.150 - Loja D (Pôsto 5)

LINHOS-ENXOVAIS
	Cr$
Linho puro, legítimo belga, em côres «00» - larg. 2,20 metro	260,
Linho puro, legítimo belga, em côres «00» - larg. 2,20 metro	260,
Linho puro, fio belga, branco — larg. 2,20 metro	175,
Linho puro irlandês, para vestido, côres - larg. 0,90 metro	125,
Cambraia linho irlandêsa, côres — desde	125,
Cambraia irlandêsa, branca — larg. 0,90 — desde	110,

GGrande sortimento de guarnições adamascadas, em puro linho, de chá ou jantar em diversos tamanhos, toalhas de rosto de linho com franjas ou «ajour», lenços, cretones e linhos em diversas larguras. Partidas completas de puro linho belga ou tecido nacional. Facilita-se o pagamento. — LOTHAR HERMAN & CIA. LTDA. — Avenida Rio Branco, 106|108 — 2º andar — Salas 207 e 208 — Tel.: 22-3153 — Ao lado do «Jornal do Brasil» — Remetemos para o interior, pelo reembôlso postal ou aéreo, para compras acima de Cr$ 1.000,00.

ESILDA
CONSÊRTO DE COLARINHO
Colarinhos de fralda	Cr$ 30,00
Punhos novos	Cr$ 20,00
Confecção sob medida	Cr$ 100,00
Vários consertos, colarinhos, fazenda nova	Cr$ 40,00

PRAÇA OLAVO BILAC, 11 — MERCADO DAS FLORES

Revendedores
Para uma compra feita, uma palavra basta: SUCESSO, a melhor camisa. — Comprem por menos na FABRICA SUCESSO

Blusões de puro linho ...	280,00
Camisas italianas, 2 côres	115,00
Camisas italianas lisas ..	100,00
Blusões linho nacional ..	180,00
Blusões Albene (Viscose)	170,00
Blusões Albene lindas côres	130,00
Blusões Albene Xadrez ..	120,00
Blusões cambraia em côres	90,00
Blusões Rodier tipo linho	75,00
Blusões Bember	65,00
Blusões Nylon	185,00
Calças gabardine pura lã	380,00
Calças gabardine 1/2 lã ..	220,00
Calças linho nacional ...	180,00
Calças linho irlandês ...	320,00
Calças cambraia pura lã	300,00
Calças tropical brilhante .	200,00
Cuecas percaline côres, dz.	180,00
Cuecas extras sortidas, dz.	240,00
Cuecas tipo cretone extra, dúzia	300,00
Cuecas cambraia Japy-Tory, dz.	480,00
Cuecas Cretone Aço N. Amér., dz.	600,00

SUCESSO
Rua Regente Feijó, 69-B — Tels.: 43-7763 e 43-0769 — RIO.

PRESENTES ATE' AS 22 HORAS?
Procure na Galeria do Cine Imperator, no Méier, na loja do GAULLIER, blusões a Cr$ 80,00 e meias a Cr$ 100,00 a dúzia, camisas a Cr$ 110,00, etc.

JÓIAS E RELÓGIOS

CONSERTOS DE RELÓGIOS
DE PULSO E BOLSO
PELO SISTEMA SUIÇO, COM UM ANO DE GARANTIA
G. EMERIG
Primeiro relojoeiro durante longos anos da CASA MAPPIN WEBB
R. Buenos Aires, 79
3º ANDAR
Perto da Avenida Rio Branco

JÓIAS RELÓGIOS
ÓTICA E MATERIAL FOTOGRÁFICO
Pelos menores preços
ARTIGOS PARA PRESENTES
Joalheria BESDIN
R. DA CARIOCA, 85

MÓVEIS
TROCAM-SE
25-3223 - 45-4896

COMPRA-SE TUDO
Roupas usadas - Máquinas de escrever e de costura - Encerradeiras e tudo que represente valor.
TELEFONE: 43-7180.

COMPRA-SE TUDO
ROUPAS USADAS
Máquinas de costura, de escrever, rádios, geladeiras, encerradeiras, ventiladores, cristais, porcelanas e tudo que represente valor. Paga-se bem
Telefone: 43-9232

Sua Camisa Rasgou ?
Não jogue fora. Trocam-se colarinhos, punhos, etc., serviço rápido e garantido. Confecção de camisas, blusões e cuecas — Av. Rio Branco, 277 — 11.º andar, sala 1.104-A, (Edifício São Borja).

PRESENTE DE ALTO LUXO?
Finíssimo blusão de puro linho com embalagem de luxo e confecção esmerada por Cr$ 295,00 (m|manga) e Cr$ 325,00 manga comprida. GAULLIER — Rua da Alfândega, 333, sobrado, e Galeria do Cine Imperator, no Méier

Roupas Usadas
Venda a uma casa séria que lhe pague o justo valor. A Tinturaria Aliança, Rua Visconde do Rio Branco, 12 — telefone 22-5551 paga-lhe por um costume, até 400 cruzeiros.

Roupas Usadas
Compram-se — Domingos e Feriados. Chamar Alberto — Tel.: 38-3843.

TORNE-SE INDEPENDENTE
Compre e revenda os artigos do GAULLIER. Corte de tropical brilhante a Cr$ 300,00 o corte que pode ser revendido a Cr$ 600,00. GAULLIER — Rua da Alfândega, 333 e GALERIA do Cine Imperator, no Méier.

PERFUMARIA

Cabêlo Branco? Orf-Léne TINGE MELHOR

QUÉDA DOS CABELLOS
JUVENTUDE ALEXANDRE
DÁ VIDA E VIGOR

RÁDIO E ELETRICIDADE

O seu dinheiro renderá mais
Fazendo as suas compras em WALDEMAR T. DA SILVA E CIA. LTDA., com o desconto de 20% que lhe será concedido. Rádios, televisões, projetores de som, ventiladores e outros artigos de eletricidade da melhor qualidade e das mais reputadas fontes de fabricação.
A RUA ALEXANDRE MACKENZIE, 102

VÁLVULAS PHILIPS
DESCONTO ESPECIAL 30%
AF7, CBL1, CY2, EAF41, EF22, EM34, KBC1, ECC4
A. Camarão & Cia. Ltda.
RUA ACRE, 88 — Tel.: 23-6387

CAIXAS PARA RÁDIOS

TOCA-DISCOS E TV.
30 modelos diferentes em madeira de lei e os menores preços da praça. Adaptamos rádios e TV. aos móveis
RÁDIO TRUCCO
RUA VISCONDE DO RIO BRANCO, 35 — 1º ANDAR — TELEFONES: 32-3101 E 52-0900.

GELADEIRAS
As melhores na forma de pagamento que mais lhe convier
LOJAS BERTONI S. A. Rua Ramalho Ortigão, 22 e rua da Quitanda, 47

HOTÉIS E PENSÕES

FLÓRIDA HOTEL
PRÉDIO NOVO, DISPONDO DE 100 APOSENTOS E APARTAMENTOS COM TELEFONE E TÔDAS AS INTALAÇÕES MODERNAS — RESTAURANTE DE PRIMEIRA ORDEM.
Próximo aos banhos de mar — Grande jardim — Rua Ferreira Viana, ns. 71 a 77 (Flamengo) — Rio de Janeiro — Anexo em frente à matriz. TELEFONE: 25-7336 — End. Telegráfico «FLORHOTEL».

HOTEL CAIÇARA
Reabriu-se o magnífico Hotel do Retiro de Férias Caiçara, apartamentos com banheiro e mesa de primeira ordem, simplicidade e confôrto, higiene e salubridade, o melhor clima da Serra, próximo do Rio, o melhor local para férias e fim de semana. Temos casas e alguns lindos lotes para revendas. Informações, no local, quilômetro 65, da rodovia Presidente Dutra, ou largo de São Francisco, 26 — 10º andar — Sala 1.016 — TEL.: 43-5986 — (EDIFICIO PATRIARCA).

ESCOLHEU ITATIAIA PARA SEU "WEEK-END"?
Não deixe de conhecer o HOTEL GRANJA ITATIAIA — (Altitude: 800 metros), onde tem tudo para sua comodidade e bem estar oferecendo: — Alimentação sadia, excelente clima, (ótimo para nubentes), banhos: de rios, piscina, cachoeira, parque infantil, equitação e escalada das «Agulhas Negras». Recantos que jamais se apagarão de sua memória, fazendo do Hotel o preferido para seu descanso.
RESERVAS E INFORMAÇÕES PELOS TELS.: 52-4295 e 32-7552.
ENDEREÇO: — Rua Alvaro Alvim, 24 — 4º andar — Grupo 402.

ODONTOLOGIA E PRÓTESE

TRATEM SEUS DENTES
e paguem em 10 MESES
DENTADURAS E PONTES
Fazem-se em dois dias e consertam-se em 50 minutos
RADIOGRAFIAS
Com resultado imediato na Avenida. Os trabalhos são entregues com o primeiro pagamento. Informações sem compromisso na praça Tiradentes, 85 — 1º. Perto da rua da Constituição e av. Rio Branco, 142 - 3º (esp. de Assembléia, ao lado da Tabacaria Londres).

DENTISTA
Heitor Corrêa, especialista em Ortodontia e dentes artificiais. Rua Ramalho Ortigão, 12, 6º andar, das 9 às 18 horas.

CAIXOTARIA BRASIL LTDA.
Av. Presidente Vargas, 1.693
Telefone: 43-4339
CASA ESPECIALIZADA em embalagem, de móveis, louças e cristais. — Fornecimento de caixas, etc. Preços módicos a domicílio. Despacham-se encomendas.

RADIOGRAFIA DENTÁRIA
PREÇOS MÓDICOS — DR. M. H. PEREZ
Avenida Rio Branco, 183 — 8º andar — Sala 804 — Diàriamente, das 13 às 18 horas — TEL.: 22-4966.

DENTADURAS IMPLANTADAS
DR. M. N. COHEN
Especialista
PROCESSO AMERICANO, casos difíceis de DENTADURAS — Alcindo Guanabara, 17 — Sala 1.207 — Tel.: 52-7904 — Cinelândia — Consultas diárias.

CABELOS BRANCOS? — CABELOS BONITOS?
Adquira-os usando o impecável ÓLEO VEGETAL Helosan, infalível contra os
CABELOS BRANCOS
HELOSAN não tinge e faz os cabelos voltarem à sua côr natural, sem manchar a pele, e usa-se com as próprias mãos. À venda nas perfumarias Hermany — Méier — Lopes — Bazin — Casa Cirio — O Cruzeiro — Camizeiro — Drogarias Andradas — Pacheco — Sul Americana — Granado e Suburbana. Distribuidor: — A. G. MARTINS — RUA PEDRO ALVES, 29 — RIO. Atenção: — Comunicamos aos consumidores que a partir de 1º de dezembro, o ÓLEO VEGETAL HELOSAN passará a custar Cr$ 50,00.

Antes de comprar seus móveis
FAÇA-NOS UMA VISITA

Dormitório rústico, desde ..... Cr$ 5.800,00
Sala de jantar, rústica, desde ..... Cr$ 5.500,00
Dormitórios franceses, desde ..... Cr$ 8.800,00

Facilitamos o pagamento
9 - RUA FREI CANECA - 11

ESTOFADOR
Filgueira

Móveis estofados em quaisquer estilos, reformo e faço novos. Grupos, poltronas, sumier, bergeres, cadeiras, colchões de molas, perfeita confecção de CAPAS, cortinas, almofadas e todos serviços concernentes à arte. Atendo em qualquer parte da cidade sem compromisso. Serviços rápidos e garantidos, à rua José Vicente, 107 Telefone: 38-6844.

Móveis modernos «SONATA»

Dormitórios estilo moderno em legítimo Pau-Marfim, com 6 peças ..... Cr$ 9.400,00
Sala apartamento, com 6 peças ..... Cr$ 8.800,00
Colchão de Molas «Luís XV», casal ..... Cr$ 2.200,00

EXPOSIÇÃO - Praia de Botafogo, 218 - Tel.: 46-0095

VENEZIANAS CANAAN
ALUMINIO FLEXIVEL ESMALTADO A FOGO

Para VARANDAS-APARTAMENTOS E ESCRITÓRIOS

ORÇAMENTOS SEM COMPROMISSOS
REFORMAS EM QUALQUER TIPO

TEOFILO OTONI, 179-2º-GRUPO, 6
Tel 43-7580 - RIO DE JANEIRO

INDÚSTRIA DE ARTEFATOS DE MADEIRA «AURORA» LTDA.

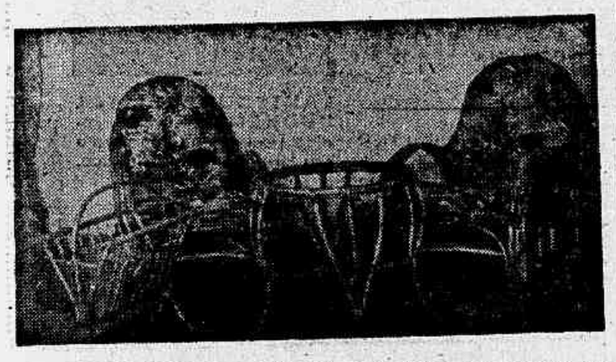

ESPECIALIDADE EM MÓVEIS DE CANA DA INDIA EM GERAL — ACEITAM-SE ENCOMENDAS DE QUAISQUER TIPOS DE VARANDAS, BARES, HOTÉIS, «BOITE», etc. — GRUPOS COMPLETOS, PELOS MENORES PREÇOS.
FÁBRICA:
54 — RUA CAROLINA MACHADO — 60
EXPOSIÇÃO E VENDAS:
CASA AURORA
A avenida Suburbana, nº 10.386 — Telefone: 29-8165 — Cascadura — Rio de Janeiro.

MÓVEIS E DECORAÇÕES

SENSACIONAL!... 100%...
TAPETES CORTINAS
ÚNICA TINTURARIA SÓ PARA TINGIR
JOSÉ TINTUREIRO
RUA S. CRISTÓVÃO, 851 — S. CRISTÓVÃO
Telefones: 54-0918 — 48-5526 — Rio

ESTOFADOR
B. LOPES

Móveis estofados em qualquer estilos de fabricação e reformas de grupos, poltronas, bergeres, sumiers, cadeiras, colchões de molas. Perfeita confecção de «CAPAS, CORTINAS, ALMOFADAS» e todos os serviços concernentes à arte. Atendo em qualquer parte, dentro e fora do Rio, para orçamento sem compromisso. Serviço rápido e garantido. Rua Barão de Mesquita n. 1.025. Tel.: 38-8648. Aos domingos e feriados, atendo até às 13 horas.

CASA HILDA
CONSERTOS E LAVAGENS
TAPETES
PERSA, CHINÊS, TURCO, STA. HELENA ETC.
CORTINAS
Retiram-se e colocam-se
Salas Forradas C/Passadeiras
Móveis estofados
Lavagens a Sêco no Local
C/máquinas americanas as únicas modernas no Brasil
OFICINA E LAVANDERIA
Tel.: 52-2498
Serviços garantidos, orçamentos s/compromisso.

ESTOFADOR

Pedro Silva, executa todo e qualquer serviço do ramo, reforma e faz novo sob encomenda. Reforma colchão de mola e de crina, capas, cortinas, etc. — Atende a domicílio. Recado: fone 48-3950 — V. Isabel.

MATERIAL ELÉTRICO

SENHORES REVENDEDORES
Façam seu sortimento na casa Roberto Pereira. Bom preço para material vendável. Remessa para o interior — Rua Buenos Aires n. 300

REVENDEDORES, CHEGOU A HORA

De ganhar muito dinheiro revendendo blusões, pijamas, calças, etc. — Procure conhecer os preços que revendedores compram no GAULLIER, Rua da Alfândega, 333, e na Galeria do Cine Imperator, no Méier.

Compram-se Dormitórios
Telefone: 28-6721

VENDAS DE MÓVEIS

VENDE-SE por preço de ocasião um dormitório de casal, um dormitório de solteiro e uma sala de jantar, todo Imbuia legítimo. Procurar diàriamente de nove às doze horas. Portaria — Rua Bento Lisboa (Largo do Machado) 175.

CADILAC (SAIA)

Perdeu-se saia de Cadillac lado esquerdo. Gratifica-se com Cr$ 1.000,00 a quem a entregar na rua Uruguaiana n. 210 — Telefone: 43-2101

TAPETES E CORTINAS

LAVAGENS E CONSERTOS — ESPECIALIDADE EM TAPETES ESTRANGEIROS — Executam-se lavagens e consertos de tapetes, cortinas e passadeiras com a máxima perfeição. Retiram-se e colocam-se. Orçamentos sem compromisso. Telefone: 25-6478. Rua Pedro Américo, 205, antigo 69. Adão Pinheiro Gouveia.

Moedas — Sêlos
COMPRO
CASA FILATÉLICA
Rua São José, 66, loja.

EMPREGOS

ATENÇÃO! MUITA ATENÇÃO!

Interessa a V. S. trabalhar em serviço Externo de grande Companhia, com liberdade de horário, podendo ganhar mais de Cr$ 15.000,00 por mês? Não exigimos prática do trabalho porque damos a necessária assistência técnica. Não se trata de capitalização, publicidade ou venda de bijuterias. Lugar de futuro, sendo magnífica oportunidade para aposentados, reformados ou pessoas que disponham de algumas horas vagas. Favor procurar diàriamente, o sr. Clóvis Cardoso, à rua São José, 90 — 2º pav., trazendo êste anúncio, prova de identidade e uma fotografia 3x4.

COMISSÁRIOS DE VÔO

COMPANHIA DE AVIAÇÃO oferece ótima oportunidade para rapazes brasileiros, que falem fluentemente inglês e também outro idioma, de preferência alemão, francês ou italiano. Sòmente serão consideradas as respostas redigidas em inglês, do próprio punho, fornecendo detalhes pessoais e uma fotografia recente. Responder até dia 30 de novembro ao Departamento do Pessoal, Caixa Postal, 694 — RIO DE JANEIRO.

VENDE-SE CAMINHÕES, JEEP E MÁQUINAS

Caminhão CHEVROLET, tipo BULDOG, ano 1948, reduzida, carroceria grande, perfeito estado — Cr$ 120.000.

Caminhão STUDEBAKER, tipo militar, dois diferenciais, motor retificado, carroceria aço, perfeito funcionamento com basculante — Cr$ 70.000,00.

Jeep «LAND-ROVER» perfeito funcionamento, Cr$ 120.000,00.

Compressor LE-ROY, portátil, sôbre rodas pneumáticas, motor INTERNACIONAL, capacidade 315 pés cúbicos, completamente reformado, Cr$ 550.000,00.

Bombas água 3 polegadas, HUNDINGER, motor gasolina, Cr$ 20.000,00. Betoneira motor gasolina 120 litros, Cr$ 30 000,00.

Grupos geradores WISCONSIN e diesel H S A, perfeitos, Cr$ 20.000,00. Tratar Dr. LAURA — Telef.: 22-5035 Ver rua Quissamã, 473 — Petrópolis.

ENSINAM-SE ou aperfeiçoam-se todos os tipos de letras. Curso Técnico de Caligrafia. Registrado e fiscalizado. Fundado em 1926. Praça Tiradentes, 14-2º — Unico na capital —

INSTALAÇÕES TELEFÔNICAS

Extensões de telefones — Instalações de tomadas americanas — Interfones — Telefones prêto e marfim - Executamos qualquer serviço telefônico — Consertos em geral — «INSTEL» INSTALAÇÕES TELEFONICAS — Av. Pres. Wilson, 210 — 4º andar — Fone: 32-9442 — RIO DE JANEIRO

SELOS

COMPRAMOS COLEÇÕES — LOTES — SELOS DA CORRESPONDÊNCIA
e pagamos o real valor
FILATÉLICA CENTRAL
ALBERTO BESSA
Praça Olavo Bilac, 11 — 1º andar
Mercado das Flôres
Tel.: 52-6388, das 9 às 14 horas

PEDICURO R. CUNHA

SISTEMA DR. SCHOOL
Tratamento de calos, calosidades e unhas encravadas — Largo da Carioca, 8 — 8º andar — Sala 818 — Telefone: 22-8767.

DIVERSOS

GELADEIRAS e CONSERTOS

Refrigeração Gelibrás Ltda. faz qualquer serviço em geladeiras familiar, assim como pintura, estanhação de grades, niquelagem, cromagem. Serviço garantido. Chamado, sem compromisso, pelo telefone: 43-2861 — Rua General Pedra, 12 — Loja.

25 ANOS DE TRADIÇÃO E SERVIÇOS
AO COMÉRCIO E À INDÚSTRIA
Agência Rex de Marcas e Patentes
Agência Oficial da Propriedade Industrial
Av. Franklin Roosevelt, 39 — Grupo 1211 (Sala Própria) Tel.: 42-4862 — Rio de Janeiro

Whisky — Vinho — Champagne

Whisky escocês Red Hackle, Clan Hay, Curtis; vinho português, espanhol, chileno, iugoslavo; champagne espanhola, vendem-se a preços especiais para as festas de Natal. OTELMO LTDA. — Rua da Alfândega, 98 — Sala 705 — Telefone: 23-1475.

COMO APRENDER A DANÇAR
6ª EDIÇÃO AMPLIADA

Facilitando damas e cavalheiros aprenderem, em suas casas, rumba, rumba, bolero, guaracha, swing, fox, tango, valsa, samba, balão, chôro e marcha, pelo prof. GINO FORNACIARI. Pedido pelo Reembôlso Postal, Cr$ 55,00. Caixa Postal, 649, São Paulo, aulas: Av. da Liberdade n. 120, São Paulo. A venda nas livrarias do Rio.

JACUTINGA
Purissima aguardente de cana

PRATARIAS COMPRO

Faqueiros, Baixelas, Candelabros, Moedas, Medalhas, Pinturas, Objetos de Arte. — Favor tel.: 58-8352.

Roberto Flogny C. L.
«CELOPHANE»
Celulóide — Papéis
Alumínio
LOJAS DOS PAPÉIS TRANSPARENTES
15 — Senado 15 — 22-6296

DINHEIRO x BRILHANTE

Compro de particular, pode ser cautela da Caixa Econômica. — Tel.: 58-8352.

QUADROS DE MESTRES NACIONAIS

Compro. Favor tel.: 58-8352.

DISTINTIVOS Randal
CONDECORAÇÕES
RUA SENADOR DANTAS, 42-1º

VENHA ESCOLHER JÁ SEU PRESENTE DE FESTAS!

- ★ RÁDIOS
- ★ TELEVISÃO
- ★ ELETROLAS
- ★ GELADEIRAS
- ★ ASPIRADORES
- ★ ENCERADEIRAS
- ★ BATEDEIRAS
- ★ MAQ. DE LAVAR ROUPA
- ★ LIQUIDIFICADORES
- ★ ACORDEÕES
- ★ MÁQUINA DE COSTURA
- ★ FOGÕES
- ★ DISCOS

Sómente artigos de qualidade e pelos menores preços.

CASA MARTINHO
AV. RIO BRANCO, 5 — TEL.: 43-0732
RUA VOLUNTÁRIOS DA PÁTRIA, 266-B

AVISO
Caixa Econômica Federal do Rio de Janeiro
CARTEIRA DE PENHÔRES
Leilão de Mercadorias

De ordem do Sr. Diretor da Carteira de Penhôres, comunico aos interessados que, a partir das 12 horas dos dias 28, 29 e 30 de novembro de 1955, serão levados a leilão, à rua Sete de Setembro, 187, todos os objetos referentes às CAUTELAS de penhor da Agência Primeiro de Março, emitidas ou renovadas em março de 1955, cujos prazos já se encontram vencidos.

Os mutuários que desejarem retirar de leilão os objetos empenhados poderão fazê-lo até o momento do pregão, mediante o pagamento dos respectivos débitos.

A exposição dos objetos relacionados será igualmente realizada nos dias 28, 29 e 30, das 9 às 12 horas, no mesmo local acima indicado.

CATÁLOGOS ESPECIFICADOS SE ENCONTRAM À DISPOSIÇÃO DO PÚBLICO EM TÔDAS AS AGÊNCIAS DE PENHÔRES.

a) FERNANDO TORQUATO OLIVEIRA, Inspetor.

VENDA EXTRA
Tapeçaria Veneza
CORTINAS — TAPETES — PASSADEIRAS
DIRETAMENTE DAS FÁBRICAS
RUA DA CONSTITUIÇÃO, 16

Voil rayon com 120 de	*Cr$ 55,00*	*por Cr$*	*42,00*
Voil algodão c/ 1.40 de	*Cr$ 60,00*	*por Cr$*	*49,80*
Marquisete tipo voil de	*Cr$ 32,00*	*por Cr$*	*27,20*
Reps liso várias côres de	*Cr$ 59,00*	*por Cr$*	*52,80*
Reps estampados ... de	*Cr$ 70,00*	*por Cr$*	*58,80*
Lonita com 1.40 .... de	*Cr$ 75,00*	*por Cr$*	*64,50*
Damasco várias côres de	*Cr$ 110,00*	*por Cr$*	*96,80*
Plástico para estufa de	*Cr$ 150,00*	*por Cr$*	*128,40*
Lona Sempre Viva .. de	*Cr$ 130,00*	*por Cr$*	*119,40*

TAPETES PARA SALA

Veneza	*1.20 x 1.80*	*Cr$*	*460,00*
Bouclê	*1.60 x 2.30*	*Cr$*	*770,00*
Bouclê	*2.00 x 2.50*	*Cr$*	*1.040,00*
Bouclê	*2.00 x 2.80*	*Cr$*	*1.250,00*
Veneza	*1.20 x 1.80*	*Cr$*	*460,00*
Nápoles	*1.70 x 2.40*	*Cr$*	*950,00*
Bouclê	*2.00 x 2.50*	*Cr$*	*1.080,00*
Bouclê	*2.00 x 3.00*	*Cr$*	*1.490,00*
São Carlos	*1.30 x 2.00*	*Cr$*	*1.150,00*
Bouclê	*2.00 x 3.00*	*Cr$*	*2.700,00*
Tipo Inglês	*2.00 x 2.50*	*Cr$*	*2.250,00*
Tipo Inglês	*1.70 x 2.40*	*Cr$*	*1.850,00*

Grande sortimento em tecidos modernos
Tapetes — Capachos — Trilho — Passadeira para forração, etc.. O maior STOCK da rua da Constituição, 16 — Tel.: 22-5251

Radio Universal S.A.

RÁDIO-TÉCNICOS!

EM NOSSA LOJA OS SRS. ESCOLHEM À VONTADE

tudo que precisam para sua Oficina de Rádio-Técnico. O nosso estoque de PEÇAS e ACESSÓRIOS para RÁDIO é o maior e o mais rico da praça.

Temos o imenso prazer em ajudá-los resolver as suas dificuldades num ramo que a experiência de longos anos nos autoriza.

PROCUREM-NOS SEM COMPROMISSO!

A MAIOR ORGANIZAÇÃO DE VENDAS EM PEÇAS E ACESSÓRIOS PARA RÁDIO NO BRASIL
Radio Universal S.A.
AV. RIO BRANCO, 15-LOJA - TEL. 43-3030 - RIO

PEROBA MARFIM

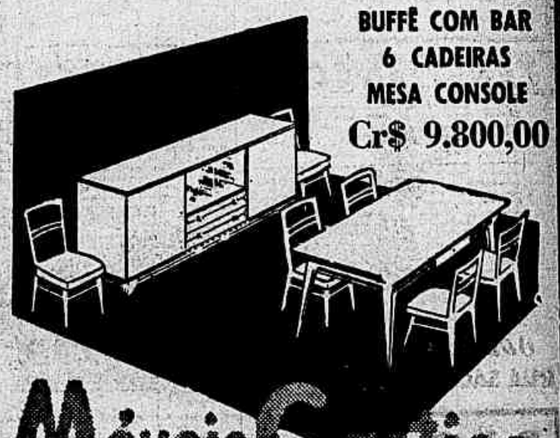

BUFFÊ COM BAR
6 CADEIRAS
MESA CONSOLE
Cr$ 9.800,00

Móveis Castiço
Rua do Catete, 164 — (Em frente ao palácio)
Facilita-se o Pagamento — Vendemos Peças Avulsas

Instituído pela...

(Conclusão da 1.ª página)

drômetro) : 3º Distrito de Águas.
No mês — Impôsto de indústrias e profissões (primeira quota).
No mês — Impôsto de licença para exercício de comércio nas feiras-livres, referente ao segundo trimestre.

Junho :
Até o dia 4 — Impostos predial e territorial — lote 1.
Até o dia 11 — Impôsto sôbre vendas e consignações (vendas à vista).
Até o dia 18 — Impostos predial e territorial — lote 2.
Até o dia 18 — Taxa de locação nos mercados da SCAg.
Até o dia 23 — Taxa d'água (hidrômetro) : 1º e 2º Distritos de Águas.

Julho :
Até o dia 3 — Impostos predial e territorial — lote 3.
Até o dia 10 — Impôsto sôbre vendas e consignações (vendas à vista).
Até o dia 18 — Impôsto predial e territorial — lote 4.
Até o dia 18 — Taxa de locação nos mercados da SCAg.
No mês — Impôsto de licença para exercício de comércio nas cabeceiras de feiras, referente ao terceiro trimestre.

AGOSTO:
Até o dia 3 — Impostos predial e territorial — lote 5.
Até o dia 10 — Imposto sôbre vendas e consignações (vendas à vista).
Até o dia 17 — Taxa de locação nos mercados da SGAg.
Até o dia 18 — Impostos predial e territorial — lote 6.
No mês — Impôsto de licença para exercício de comércio nas feiras-livres, referente ao terceiro trimestre.

SETEMBRO:
Até o dia 3 — Impostos predial e territorial — lote 7.
Até o dia 10 — Impôsto sôbre vendas e consignações (vendas à vista).
Até o dia 13 — Taxa d'água (hidrômetro): 7º Distrito de Águas.
Até o dia 18 — Impostos predial e territorial — lote 8.
Até o dia 19 — Taxa de locação nos mercados da SGAg.
Até o dia 24 — Taxa d'água (hidrômetro): 6º Distrito de Águas.
No mês — Impôsto de indústrias e profissões (segunda cota).

OUTUBRO:
Até o dia 3 — Impostos predial e territorial — lote 9.
Até o dia 10 — Impôsto sôbre vendas e consignações (vendas à vista).
Até o dia 13 — Taxa d'água (hidrômetro): 5º Distrito de Águas.
Até o dia 17 — Taxa de locação nos mercados da SGAg.
Até o dia 18 — Impostos predial e territorial — lote 10.
No mês — Impôsto de licença para exercício de comércio nas cabeceiras de feiras, referente ao quarto trimestre.

NOVEMBRO:
Até o dia 3 — Taxa d'água (hidrômetro): 4º Distrito de Águas.
Até o dia 10 — Impôsto sôbre vendas e consignações (vendas à vista).
Até o dia 13 — Taxa d'água (hidrômetro): 3º Distrito de Águas.
Até o dia 20 — Taxa de locação nos mercados da SGAg.
Até o dia 30 — Taxa d'água (hidrômetro): 1º e 2º Distritos de Águas.
No mês — Impôsto de licença para exercício de comércio nas feiras-livres, referente ao quarto trimestre.

DEZEMBRO:
Até o dia 10 — Impôsto sôbre vendas e consignações (vendas à vista).
Até o dia 18 — Taxa de locação nos mercados da SGAg».

DR. MANOEL BRONSTEIN
Análises médicas — Av. Rio Branco n. 257 — Salas 503-4-5 — Tel: 52-2747 Diàriamente, das 13 às 19 horas.

DR. FRANÇA DE FARIA
CHEFE DA CLINICA DO HOSPITAL PRO'-MATRE
DOENÇAS DE SENHORAS — PARTOS E OPERAÇÕES
CONSULTAS — Segundas, quartas e sextas-feiras, das 14 às 19 horas — Av. Rio Branco, 128 — 5º andar — Salas 515 e 518 — Tel.: 42-6468.

Assistência aos Lázaros

O Hospital dos Lázaros (atual Frei Antônio), instituição de iniciativa privada, sita na praça Mário Nazaré, 52, São Cristóvão, telefone 28-0045, aceita qualquer auxílio ou donativo para assistência aos enfermos hansenianos ali internados. — Dirigir-se, no local, à Irmã Superiora.

O Envelhecimento Suas Causas e os Meios de Evitá-lo

As preocupações, a vida intensa e as doenças, são causas que ocasionam o envelhecimento precoce e para evitá-lo, leia: «Rejuvenescimento», no livro «O Poder Curativo do Sangue», que é distribuido, gratuitamente, pela Clinica Dr. Olivio Martins. — Av. 13 de Maio nº 13, 19º pav. Rio. Das 14 às 19 horas. Remessa, mediante envio das despesas postais, de Cr$ 3,00, em selos.

ESTÁ DOENTE?

Sofre de doenças internas? Não perca a esperança na sua cura. Procure o especialista DR. JORGE JUNIOR - Médico da Associação Espírita Jesus Cristo. Consultas às têrças e quintas, das 9 às 12 e das 15 às 19 hs. Aos sábados, das 9 às 12 horas. Consultório — Rua do Ouvidor, 169 — 7º and. — Sala 706 — Consultas CR$ 150,00.

UMA BOA NOTÍCIA PARA OS ASMÁTICOS!

Entre os remédios até hoje apresentados aos asmáticos, um de fórmula novíssima está conquistando rápida reputação: é ASMAPAN, que oferece pronto alívio e não tem contra-indicação.
ASMAPAN já está à venda nas principais farmácias e drogarias da cidade.
Quando sentir falta de ar, tosse asmática ou respiração difícil — recorra imediatamente a ASMAPAN... calmante rápido!
Pedidos pelo Reembolso.
Caixa Postal — 4188 — Rio.
Distribuidores: Química ERAL Britto Ltda. - Fone: 42-3797.

GRANDE VENDA de NATAL

simultaneamente

N'A EXPOSIÇÃO "OUVIDOR" e "COPACABANA"

PREÇOS DE FESTAS!

Estas são as melhores sugestões para você presentear a sua família neste Natal! Louças... cristais... aparelhos elétricos e uma infinidade de artigos para o confôrto do lar agora ao seu dispor com as maiores facilidades pelo Crediário d'A Exposição Ouvidor... e Copacabana! Tudo a preços de Festas... aproveite!

FAÇA SUAS COMPRAS DE NATAL COM ANTECEDÊNCIA... PARA COMPRAR MELHOR!

TORRADEIRA "ELCO". 2 torradas por minuto. Com tomada conjugada. Presente que agrada. **290,**

GAVETAS P/ GELO em plástico maleável em várias côres. Presente útil. **48,**

SORVETEIRA DOMÉSTICA ELÉTRICA Funciona dentro do congelador. Sorvete cremoso. Presente que agrada. **1.750,**

BATEDEIRA "WALITA". 10 velocidades com moedor de carne e passador de frutas. Útil presente. entrada **200,** à vista 3.800,

VENTILADOR "FAET" Oscilante. 8 polegadas. Garantia 6 meses. Côres: cinza e grenat. Presente que agrada. **1.050,**

ESPALHADOR ELÉTRICO DE CÊRA Adapta-se a qualquer enceradeira. 1 ano de garantia. Presente útil. **950,**

FERRO ELÉTRICO "DE-PRÁ" em côres. 3 voltagens. Com indicador de temperatura. Presente útil. **590,**

MOTOR WALITA PARA MÁQUINA DE COSTURA Com pedal e farol. 2 anos de garantia. Presente útil. **1.950,**

LANTERNA CRISTAL "BOHÊMIA". Feitio cônico. Um lindo adôrno para o seu lar. Presente que agrada. **100,** de entrada à vista 1.250,

ABAT-JOUR. LUZ INDIRETA. Haste cromada, pintado à fogo. Bom presente **350,**

PÚCAROS P/ PÓ DE ARROZ em cristal "VIG-VIG". Prensado com decorações. Lindo presente. **39,**

RÁDIO PORTÁTIL "G.E." De pilha e corrente. Ondas longas e curtas. Belo presente. **200,** de entrada

JÔGO P/ REFRÊSCO Com 7 peças em cerâmica artística. Pintado em diversas côres. Presente que agrada. **435,**

MÁQUINA PARA MOER CARNE. n.º 3 Presente útil. **270,**

TOSTADOR DUPLO "PANEX" Prepara dois sanduiches no menor espaço de tempo. Presente útil **170,**

FERVEDOR DE LEITE "PANEX" INDERRAMÁVEL. De dois litros. Presente prático. **180,**

FRIGIDEIRA POLICELULAR "PANEX" Não espirra, assa por igual, economizando a gordura. Bom presente. **220,**

ESPREMEDOR DE BATATAS E LEGUMES em aluminio, indispensável na cozinha pela sua grande utilidade. Bom presente. **115,**

FRIGIDEIRA "DUPLEX PANEX". Duas peças com dupla utilidade. Permitindo escorrer a gordura, legumes, macarrão etc. Útil presente. **390,**

PRATO P/ FRIOS Em meio cristal Único no gênero! Presente útil. **115,**

XÍCARA PARA CHÁ DECORADA COM FILETE OURO. Presente prático para uso diário. **30,**

JARRAS P/ ÁGUA em matéria plástica muito útil para mesa. Em várias côres. Presente útil. **40,**

BALANÇA DOMÉSTICA "BENDER". Cap. 10 k. Linda apresentação. Presente prático. **298,**

CAÇAROLA "MARMICOC" Indeformável — 20 cms. Tampa anodizada. Presente que agrada. **540,**

XÍCARA PARA CAFÉ DECORADA COM FILETE OURO. Presente prático para uso diário. **20,**

FRIGIDEIRA "MARMICOC" Indeformável com tampa anodizada. Presente que agrada. **475,**

COPOS PARA ÁGUA. MEIO CRISTAL COM OURO. Presente prático e útil. **7,**

PANELA DE PRESSÃO "MARMICOC". Capacidade 7 litros. Garantia 1 ano. Presente útil. **795,**

VASOS CRISTAL PRADO. Ricamente decorado. Lindo presente. **115,**

COPOS PARA WHISKY. Meio cristal lapidado. Bom presente. **22,**

PANELA DE PRESSÃO "PANEX" Capacidade de 4½ litros. Garantia 2 anos. Presente útil. **590,**

DUAS LOJAS PARA O CONFÔRTO DO SEU LAR

a Exposição OUVIDOR e COPACABANA

AV. ESQ. OUVIDOR e AV. COPACABANA, 927

...E A EXPOSIÇÃO COPACABANA A EXPOSIÇÃO OUVIDOR OFERECE-LHE A MAIOR VARIEDADE EM ARTIGOS PARA PRESENTES DE NATAL!

Diario de Noticias imobiliário

NONA SEÇÃO — Domingo, 27 de Novembro de 1955

COMPRA E VENDA DE IMÓVEIS

Copacabana

COPACABANA — TERRENO — Vende-se próximo à Avenida Atlântica com 23,00 x 32,00 (fôro remido), com projeto aprovado de edifício de 12 andares, com 5 lojas e 66 apartamentos, recebendo-se metade do preço em prazo a combinar ou em imóveis bem situados. Tratar com o proprietário, Milton Ferreira de Carvalho, à rua Evaristo da Veiga, 16 — 17º andar — Telefone: 32-5757

ALUGA-SE em Copacabana à rua Fernando Mendes n. 45, o apartamento 801 contendo 3 quartos, 2 salas, banheiro, cozinha e dependências de empregada. Chaves no local com o porteiro. Tratar na Imobiliária Martins Ferreira, Rua Evaristo da Veiga n. 16 — sala 1403

COPACABANA — Vendemos em fins de construção, apartamentos com sala, 2 quartos, banheiro, cozinha, dependências de empregada e área com tanque. Preço: — Cr$ 475.000,00 com entrada de Cr$ 125.000,00 e o restante financiados em 5 anos. Tratar na

Imobiliária LIF Ltda
AV. N. S. COPACABANA, 661
2º and. (de frente) salas 201 E e D
tels. 37-4635 - 57-4515

Atende-se diàriamente, inclusive aos domingos, até às 20 horas. No centro: Rua 7 de Setembro, 66, 12º andar, sala 1206. Telefone: 22-9392

COPACABANA — Vendemos magnífico apartamento, composto de vestíbulo, grande salão de 9,88 x 5,50, sala de jantar, copa, cozinha, 3 quartos, sendo um duplo, 2 banheiros completos, acomodações para empregado, garagem, etc. 1 por andar. Acabamento de luxo. Preço: Cr$ 3.500.000,00, com grande facilidade de pagamento. Tratar com GASTÃO MACIEL — Av. Rio Branco, 117 — salas 511-2 — Telefones: 52-5225 e 52-3622

COPACABANA — Vendemos ótimo apartamento de frente, entrega imediata, com grande sala, 2 quartos, banheiro completo, cozinha, dependências de empregada e área com tanque. Preço: — Cr$ 690.000,00 com entrada de Cr$ 300.000,00 e o restante financiado em 10 anos. — Tratar na

Imobiliária LIF Ltda
AV. N. S. COPACABANA, 661
2º and. (de frente) salas 201 E e D
tels. 37-4635 - 57-4515

Atende-se diàriamente, inclusive aos domingos, até às 20 horas. No centro: Rua 7 de Setembro, 66, 12º andar, sala 1206. Telefone: 22-9392

COPACABANA — Vende-se magnífico apartamento à rua Xavier da Silveira, junto à praia, em edifício de um por andar, com duas salas, quatro quartos, copa, cozinha, dois banheiros e dependências de serviço. Tratar à arua da Quitanda, 62, salas 606 a 607 — Telefone: 22-5627.

Vendem-se no EDIFICIO SAVOY À RUA TONELERO N 145 — COPACABANA, os dois últimos apartamentos, no 10º pavimento para entrega imediata, com parte financiada Informações com LEONIDIO GOMES & CIA. LTDA. AV. HENRIQUE VALADARES, 148-LOJA — Fones: 32-5414 e 32-3644

COPACABANA — TERRENO — Compro com 10 ou mais metros de frente — Só serve no Pôsto 6 ou Av. Vieira Souto. Tratar com urgência com DR. BENJAMIN pelos telefones: 52-2834 ou 45-3703

COPACABANA — Excepcional oferta: vendo apto. tendo, 2 salas, 2 quartos, banh. completo, arm. embutidos, cozinha, área com tanque, deps. empr., de frente, andar alto, final de construção, à rua Hilário de Gouveia. Preço: 580 mil cruzeiros, sendo parte facilitada e grande parte financiada em 5 anos. — ROSA FILLER — Rua Sete de Setembro, 66 — 4º andar — Tels.: 22-8392 — 52-0532.

COPACABANA — VENDO ótimos aptos., final de construção, rua Constante Ramos, constituídos de: saleta, sala, 3 quartos, banh. c|box, coz., deps. empr., área, garage. Preços a partir de Cr$ 670.000,00. — ROSA FILLER — Rua Sete de Setembro, 66 — 4º andar — Telefones: 22-8392 — 52-0532.

COPACABANA — VENDO aptos. prontos, primeira locação, constituídos de: vestíbulo, quarto, banh., coz., rua Anita Garibaldi, a partir de Cr$ 225.000,00, tendo parte financiada sem juros. — ROSA FILLER — Rua 7 de Setembro, 66 — 4º andar — Tels.: 22-8392 — 52-0532.

COPACABANA — VENDO à rua Dias da Rocha, construção adiantada, aptos. de 2 quartos, sala, coz., banh., deps. empr., área com tanque, garage, a partir de Cr$ 510.000,00 pagamento facilitado. — ROSA FILLER — Rua Sete de Setembro, 66 — 4º andar — Tels.: 22-8392 — 52-0532.

VESTIBULO — 2 salas, 3 quartos, banheiro, cozinha, dependencias completas de criada e área de serviço — Vendemos para entrega imediata êste maravilhoso apartamento 902 — sito à rua Anita Garibaldi n. 24 — pelo preço de Cr$ 1.200.000,00, sendo Cr$ 600.000,00 de entrada e o restante financiado em 5 anos. Chaves no local. Tratar na IMOBILIARIA ESPERANÇA LTDA. Av. Rio Branco n. 39, 11º andar — Tels.: 43-3100 e 43-3663.

COPACABANA — OPORTUNIDADE — Vendemos para entrega em 30 dias, excelente apartamento de frente, andar alto, com saleta, grande sala, 3 quartos, copa, cozinha, 2 banheiros em côr, armários embutidos, dependências de empregada, área com tanque e garagem. Preço: — Cr$ 1.000.000,00 com Cr$ ...... 300.000,00 de entrada e o restante financiado. — Tratar na

Imobiliária LIF Ltda
AV. N. S. COPACABANA, 661
2º and. (de frente) salas 201 E e D
tels. 37-4635 - 57-4515

Atende-se diàriamente, inclusive aos domingos, até às 20 horas. No centro: Rua 7 de Setembro, 66, 12º andar, sala 1206. Telefone: 22-9392

COPACABANA — VENDO à rua Julio de Castilho — Aptos. em 1ª habitação — constituídos de um por and. com: ótima sala, 3 quartos, coz., banh. completo; dep. empr., área c| tanque Tôdas as peças sociais de frente. Preços a partir de Cr$ 950.000,00 — ROSA FILLER — Rua Sete de Setembro, 66 — 4º andar — Tels.: 22-8392 — 52-0532.

PARA PRONTA ENTREGA — Vende-se ótimos apartamentos, acabados de construir, no Ed. Londres, à rua Siqueira Campos, 138, acabamento esmerado, de frente lado da sombra, com grande sala, 2 amplos quartos, banheiro completo, cozinha, quarto e WC de empregada, área de serviço com tanque e armários embutidos. Preços desde 710 mil cruzeiros com financiamento em 10 anos da EQUITATIVA e parte facilitada. Informações no local com o proprietário, das 9 às 18 horas

COPACABANA — Construção já iniciada à rua Barata Ribeiro — Acabamento esmerado — 2 ótimos tipos de apartamentos: 1º) jardim de inverno, sala e quarto separados ou conjugados, banh. e coz.; 2º) jardim de inverno, sala e quarto separados, banh. e coz., área de serv. c|tanq. e WC. para empreg. Preços a partir de de Cr$ 280.000,00 (de frente), c|sinal de 10% e grande facilidade de pagto. sendo parte em suaves prestações de Cr$ 2.800,00 mensais, s| juros. ROSA FILLER — Rua Sete de Setembro, 66 — 4º andar — Tels.: 22-8392 e 52-0532.

1 SALA — Jardim de inverno, 3 quartos, banheiro, cozinha, quarto e W. C. de criada, área de serviço azulejada e garagem. — Vendemos para entrega imediata, êste maravilhoso apartamento todo pintado a óleo com sancas e florões pelo preço de Cr$ 1.000.000,00 sendo Cr$ 400.000,00 de entrada e o restante financiado em 10 anos. Visitas diárias no local. Rua Barata Ribeiro 141 — apto. 201 — chaves na mesma rua no n. 185 — apto. 307. Tratar na Imobiliária Esperança Ltda. Av. Rio Branco n. 39, 11º andar. Tels.: 43-3100 e 43-3663.

3 QUARTOS — Sala, varanda e demais dependências, 3 quartos, sala varanda, vestíbulo, banheiro, cozinha e dependências completas de serviço e criada. Vendemos para entrega imediata êste ótimo apto. 403 situado rua Barata Ribeiro n. 141 pelo preço de Cr$ .... 850.000,00 sendo Cr$ 450.000,00 de entrada e o restante a longo prazo. Chaves no apto. 404. Tratar na Imobiliária Esperança Ltda. Av. Rio Branco, n. 39-11º andar. Tels.: 43-3100 e 43-3663.

COPACABANA — ALUGA-SE à av. Atlântica, 290, o apto. 25 (2º andar) inteiramente reformado, c|pinturas modernas, plafoniers de gêsso, etc., c|saleta, grande sala, varanda c|linda vista para o mar, 2 quartos, banheiro comp. qto. e banh. de empreg., tanque e grande terraço nos fundos. — Aluguel Cr$ 6.500,00 mensais. Chaves a qualquer hora com o porteiro.

COPACABANA — Vende-se o apartamento n. 607 da rua Barata Ribeiro n. 727, tendo hall, sala, três quartos, cozinha, banheiro, social, dependências de empregada, terraço de serviço, com tanque, garagem. Sólido edifício, acabado de construir, e já com o «habite-se». Tratar pelo telefone: 48-6271, de manhã ou à noite. Chaves com o porteiro do edifício

COPACABANA — AV. ATLANTICA, 632 — Aluga-se ótimo apartamento de frente para o mar com hall, grande varanda, sala de estar, sala de jantar, 2 quartos, copa, cozinha, dependência de empregados, área com tanque. Chaves com o porteiro. Tratar à rua Buenos Aires, 48 — sala 711

COPACABANA — VENDEMOS na rua Santa Clara n. 196, em edifício sôbre pilotis, com um único apartamento por andar, os 3 restantes, tendo jardim de inverno, 2 salas conjugadas com molduras de gêsso e pintura a óleo, 3 bons quartos, banheiro com azulejos de côr, ampla cozinha, ótima varanda de serviço tôda de azulejos, quarto e W.C. de empregada. — Entrega prevista para dezembro. — Preços a partir de Cr$ ... 1.250.000,00 com financiamento de Cr$ 550.000,00 em 15 anos, pela Sulacap. Ver no local, tratar com a construtora e proprietária EMPRESA TÉCNICA DE REPRESENTAÇÕES E ENGENHARIA LTDA. — Av. Nilo Peçanha, 26 — 7º andar — Salas 709 a 711 — Telefone: 22-7544.

COPACABANA — VENDEMOS para entrega no fim do ano, aptos., na rua Antônio Parreiras, 51, próximo ao Pôsto 6, de dois tipos Tipo «A»: sala e quarto separados, entrada, varanda, banheiro completo, cozinha e tanque. Tipo «B»: sala e quarto conjugados, entrada varanda, banheiro completo, cozinha e tanque. Preços a partir de 340 mil cruzeiros. Facilidade de pagamento, com apenas 10 por cento de sinal e o restante facilitado e financ. — Infrs., hoje no local ou KAIC — Rua do Carmo, 27 — Grupo 601 — Tel.: 22-1860.

COPACABANA — RARA OPORTUNIDADE — Proprietário, vende ótimo apartamento pronto, de frente, entrega imediata, Pôsto 6, na Av. Atlântica, vista permanente para o mar, com vestíbulo, quarto, sala, jardim de inverno, banheiro e cozinha. O apartamento está todo mobiliado em estilo moderno, com armários embutidos, bar, tapêtes etc. Preço: Cr$ ...... 450.000,00 com entrada a combinar e o restante financiado em 10 anos. Aceita-se proposta para pagamento à vista. Tratar na

Imobiliária LIF Ltda
AV. N. S. COPACABANA, 661
2º and. (de frente) salas 201 E e D
tels. 37-4635 - 57-4515

Atendemos diàriamente, inclusive aos domingos, até às 20 horas. No centro: Rua 7 de Setembro, 66, 12º andar, sala 1206. Telefone: 22-9392.

ED. LONDRES — R. Siqueira Campos, 138, acabado de construir, para pronta entrega. Vendem-se ótimos apartamentos, de frente e fundos (45m2), saleta, ampla sala, quarto, separado, banheiro completo, cozinha com fogão de 4 bôcas, armário embutido, varanda, de serviço com tanque e banheiro de empregada. Preços a partir de 420 mil cruzeiros cêrca de 45% financiados em 10 anos pela «Equitativa», o restante a combinar. Tratar com o proprietário no local das 9 às 18 horas

COPACABANA — VENDEMOS apartamento pronto rua Domingos Ferreira, com sala, 3 quartos, banheiro completo, cozinha, quarto e W.C. para empregados e varanda de serviço com tanque e vaga de garagem por 900 mil cruzeiros. Facilidade de pagamento — Informações com KAIC - Rua do Carmo, 27 — Grupo 601 — Telefone: 22-1860.

COPACABANA — Rara oportunidade — Vendemos excelente apartamento, na rua Domingos Ferreira, pôsto 4, próximo a praia, novos, de frente, prontos, entrega imediata, com quarto, sala (peças amplas), banheiro completo, cozinha com lugar para geladeira. Acabamento primoroso com tacos de parquet paulista. Preço: Cr$ 340.000,00, com apenas Cr$ 50.000,00 de sinal, uma parte facilitada e o restante financiado em 10 anos. Ótimos para renda ou moradia própria. Tratar na

Imobiliária LIF Ltda
AV. N. S. COPACABANA, 661
2º and. (de frente) salas 201 E e D
tels. 37-4635 - 57-4515

No centro: Rua 7 de Setembro, 66 — 12º andar, sala 1.206 — Tel: 22-9392. O escritório de Copacabana atende diàriamente inclusive aos domingos, até às 20 horas.

APARTAMENTO COPACABANA — Vende-se magnífico apartamento, em Ed. de um por andar, com linda vista para o mar, tendo 2 salas, 3 quartos com armários embutidos, banheiro, completo em côr, varandas, jardim de inverno, copa-cozinha, 2 quartos com banheiro de empregada, grande área com tanque e garagem. Preço Cr$ 1.300.000,00 com grande financiamento e facilidades. Ver hoje, das 14 às 17 horas à rua República do Peru, 123 — apt. 901 e tratar diàriamente das 8 às 22 horas na ORGANIZAÇÃO GUEDES LTDA. à Av. Copacabana, 129 — sala 207

3 QUARTOS — Sala, jardim de inverno, grande varanda coberta, banheiro, cozinha, dependências completas de criado e serviço e garagem. Vendemos êste magnífico apto. todo pintado a óleo, com sancas e florões, pelo preço de Cr$ .... 800.000,00 sendo Cr$ .... 200.000,00 de entrada Cr$ ... 200.000,00 em 4 meses e o restante financiado a longo prazo. Ver à rua Barata Ribeiro, 141, o apto. 204. Chaves com o porteiro, tratar na Imob. Esperança Ltda. Av. Rio Branco, 39-11º andar. Tels.: 43-3100 e 43-3663.

COPACABANA — Rara oportunidade — Vendemos ótimos apartamentos em final de construção, em rua transversal à praia, com 1 quarto, 1 sala, peças amplas e separadas por raco, banheiro, e cozinha. De frente, com vista para o mar. Preço de raríssima ocasião: Cr$ 200.000,00 com Cr$ ...... 50.000,00 de sinal e o restante em prazo a combinar, sem juros. Tratar diretamente com os proprietários na

Imobiliária LIF Ltda
AV. N. S. COPACABANA, 661
2º and. (de frente) salas 201 E e D
tels. 37-4635 - 57-4515

Atende-se diàriamente, inclusive aos domingos, até 20 horas. No Centro: Rua 7 de Setembro, 66, — 12º andar, sala 1.206 — Tel.: 22-9392.

COPACABANA — VENDEMOS no Pôsto 6 - Rua Cânning, 10, para entrega êste ano, apto. com vestíbulo, sala de jantar, living, quatro quartos, jardim de inv., 2 banheiros, copa-cozinha, quarto e banheiro para empregados e varanda de serviço com tanque. Preço: 1.600 mil cruzeiros com 50 por cento financiados. — Informações com KAIC — Rua do Carmo, 27 — Grupo 601 — Telefone: 22-1860.

COPACABANA — INVULGAR OPORTUNIDADE — Em magnífica localização em centro de grande terreno — Rua Barão da Tôrre, 42 (Praça Gal. Osório), a pequena distância das Praias de Ipanema, Arpoador e Pôsto 6, vendemos apartamentos, em edifício de luxo, compostos de 2 e 3 quartos e dependências completas amplas e confortáveis, sendo todos de frente e indevassáveis. Sinal de Cr$ 62.000,00 ou Cr$ 80.000,00 e o restante grandemente facilitado. Informações, plantas e vendas: — EMACO, LTDA. — Rua da Assembléia, 51 — Sobre-loja — grupo 201 — Tels: 42-8205 e 42-5531

COMPRA-SE TERRENO — Precisa-se terreno para incorporação, em Copacabana, Ipanema ou Leblon. Paga-se em apartamento. Tratar na ORGANIZAÇÃO GUEDES LTDA., à Av. Copacabana, 129 — sala 207 das 8 às 22 horas, inclusive domingos e feriados

Ipanema

IPANEMA — Vendemos à 50 metros do Arpoador, ótimo apartamento composto de grande sala, 3 quartos, banheiro completo com «box», cozinha, área de serviço com tanque, quarto e banheiro de empregada, ótima garagem e grande área privativa do apartamento. Preço: Cr$ 700.000,00, com Cr$ 200.000,00 de entrada, parte facilitada e grande financiamento em 16 anos. Ver no local na rua Gomes Carneiro, 56 — apto. 102. Chaves com o porteiro. Tratar na

Imobiliária LIF Ltda
AV. N. S. COPACABANA, 661
2º and. (de frente) salas 201 E e D
tels. 37-4635 - 57-4515

No centro: Rua 7 de Setembro, 66 — 12º andar, sala 1.206 — Tel.: 22-9392. O escritório de Copacabana atende diàriamente, inclusive aos domingos, até às 20 horas.

IPANEMA — Barão da Tôrre, 100 casa 12, aluga-se apartamento, novo, térreo, 5 quartos, sendo 2 independentes, sala dupla, demais dependências, Cr$ 6.000,00. Ver no local — Fone: 27-1730

IPANEMA — LAGOA — CASA — Vendo, av. Epitácio Pessoa. Tratar, av. Erasmo Braga, 227, 3º andar, sala 304, com IMOVEIS RUBEM JOSE' DE OLIVEIRA ou pelos telefones: 42-0030 e 52-8242.

IPANEMA — VENDO aptos. em construção na 6ª laje, tendo: sala, quarto, separado, banh., coz., tendo alguns tipos c| deps. empr., área c|tanque, etc. à rua Visconde de Pirajá. Preços a partir de Cr$ 312.000,00. — ROSA FILLER — Rua 7 de Setembro, 66 — 4º and. — Tels.: 22-8392 — 52-0532

IPANEMA — RARA OPORTUNIDADE — Vendemos na rua Joana Angélica, ótimo apartamento de frente, entrega imediata, com sala, 2 quartos, 2 varandas, banheiro, completo, copa, cozinha, dependências de empregada e área com tanque. Preço: Cr$ — 580.000,00 com Cr$ 200.000,00 de entrada e o restante financiados em 6 anos. — Tratar na

Imobiliária LIF Ltda
AV. N. S. COPACABANA, 661
2º and. (de frente) salas 201 E e D
tels. 37-4635 - 57-4515

Atende-se diàriamente, inclusive aos domingos, até às 20 horas. No centro: Rua 7 de Setembro, 66, 12º andar, sala 1206. Telefone: 22-9392

Leme

LEME — Vende o 4º pavimento do Edifício Joy à rua Ministro Viveiros de Castro n. 141 — apartamento de luxo com luz direta em tôdas as peças, compreendendo: hall, entrada, 3 amplas salas, 3 quartos, sendo 2 conjugados, 2 banheiros sociais, lavabo, copa, cozinha, lavanderia, área de serviço, amplas dependências de empregada, vaga para carro. Área de 230m2, 700 contos financiados restante a combinar. Chaves com o porteiro. Tratar no Banco Português do Brasil — Fone: 23-2020 — com MONTEIRO

LEME — Vendem-se ótimos apartamentos, um por andar, em edifício recém-construido sôbre pilotis. Três quartos, sendo um com 18m2 grande living, hall, privativo, sala de jantar, dois banheiros sociais, copa-cozinha, área privativa, quarto de empregada etc. Rua General Ribeiro, da Costa n. 22, antiga rua Araújo Gondim. Vista para o mar e a montanha. Preço desde Cr$ 1.250.000,00, facilitando-se e financiando-se. Tratar das 15 às 18 horas, à Praça Monte Castelo, 30 — 4º com o Dr. Oliveira. Area exclusiva 170m2

Leblon

LEBLON — Vende-se apartamento recém construido sôbre pilotis à rua Carlos Góis, 140 — apto. 104, constando de 2 quartos, sala, jardim de inverno, área com tanque, dependências de empregada. — Chaves com o porteiro. Tratar diretamente com o proprietário pelo tel: 27-5481

ALUGA-SE o último apartamento do edifício «Vicente de Castro» à Av. Afrânio de Melo Franco, 125 no Leblon de n. 202. Sala, 3 quartos, 2 banheiros sociais e demais dependências. Tratar no local

LEBLON — Vendo, à rua Rainha Guilhermina, apto. de 2 quartos, 2 salas, 2 varandas, banheiro completo, área e depend. de empregada, facilito. Tratar: av. Erasmo Braga, 227, 3º and. sala 304, com IMÓVEIS RUBEM JOSE' DE OLIVEIRA, telefones: 42-0030 ou 52-8242.

LEBLON — VENDO espaçosos apartamentos de dois amplos quartos, salão, copa, coz., deps. empr., área com tanque e garage. — Construção adiantada — PREÇO ÚNICO QUALQUER ANDAR — Cr$ 600.000,00, todos de frente. — ROSA FILLER — Rua Sete de Setembro, 66 — 4º andar — Telefones: 22-8392 - 52-0532.

Gávea

GOLF CLUB — GAVEA — Rua Capuri — Vendemos magnífico terreno para construção de residência com frente de 22,70 por 90,00 de extensão; área de ..... 1.900m2. Preço: Cr$ .... 1.800.000,00, com grande facilidade de pagamento. Tratar com GASTÃO MACIEL — Avenida Rio Branco, 117 — salas 511-2 — Tels: 52-5225 e 52-3622

GAVEA — Rua Lopes Quintas, 46. Vendemos casa de vila, constando de sala, banheiro e cozinha pelo preço de Cr$ 170.000,00 com Cr$ 70.000,00 de entrada o restante em prestações de Cr$ 2.224,40, em 5 anos. Ver no local diàriamente das 9 às 11 e das 14 às 17 e domingos de 9 às 12. Tratar na Imobiliária Pessoa Ltda., à rua Alvaro Alvim, 24 — grupo 804 — Tel: 52-1093 e 52-6713

Jardim Botânico

JARDIM BOTANICO — Vende-se na rua Othon Bezerra de Mello 2 magníficos lotes, prontos para construção. Zona exclusivamente residencial.. Tratar com Gastão Maciel — Av. Rio Branco, 117 — salas 511-2 — Telefones: 52-5225 e 52-3622

JARDIM BOTANICO — Vende-se ótima residência em centro de magnífico jardim, com hall, 2 salas, 4 quartos, banheiro, garagem, etc. Preço: Cr$ .... 3.500.000,00 — Tratar com GASTÃO MACIEL — Avenida Rio Branco, 117 — salas 511-2 — Tels: 52-5225 e 52-3622

Botafogo

BOTAFOGO — Em início de incorporação, vendemos pequenos, mas espaçosos apartamentos de sala e quarto, separados, jardim de inverno, banheiro completo e cozinha. Magnificamente situados, na esquina da rua Marquês de Olinda com a rua Mundo Novo, em frente aos amplos jardins da Casa de Saúde do Dr. Eiras. Preço fixo, sem reajustamento, a partir de Cr$ 285.000,00, sinal de Cr$ 14.250,00 — Cr$ 42.750,00 facilitados e os restantes 80% financiados em 80 prestações de Cr$ 2.850,00 sem juros — Construção e incorporação da EDI- [illegible] frente por 50,00m de fundos, [illegible]

Imobiliária LIF Ltda
AV. N. S. COPACABANA, 661
2º and. (de frente) salas 201 E e D
tels. 37-4635 - 57-4515

Atende-se diàriamente, inclusive aos domingos, até às 20 horas. No centro, à rua 7 de Setembro, 66, 12º andar, sala 1.206. Telefone: 22-9392. No local atende-se diàriamente até às 18 horas.

BOTAFOGO — VENDO aptos. entrega imediata (1ª locação), rua da Passagem, constando de: vest. quarto, banh., coz., ótimos para renda ou moradia, preços a partir de Cr$ 200.000,00 — Sinal a combinar e parte financiada sem juros, prestações desde Cr$ 1.575,00. — ROSA FILLER — Rua 7 de Setembro, 66 — 4º and. — Tels.: 22-8392 — 52-0532.

Vendemos apartamento vazio, à rua Macedo Sobrinho, com boa sala, 2 quartos, banheiro com box, cozinha, dependências para empregada e garagem. Construção recente. Preço: Cr$ 600.000,00, sendo Cr$ 200.000,00 à vista, parte facilitada e o saldo financiado em 8 anos. Informações:

Santa Cruz
CIA. IMOBILIARIA
FUNDADA EM 1911
LOTEAMENTOS - INCORPORAÇÃO E VENDA DE IMÓVEIS

Av. Graça Aranha, 182 — 3º andar — tels.: 32-4040 e 42-6957

BOTAFOGO — Vende-se magnífico apartamento com saleta, sala, varanda, 3 quartos, banheiro, cozinha, acomodações para empregados e garagem. Entrega imediata. Preço: Cr$ 930.000,00 Tratar com Gastão Maciel — Av. Rio Branco, 117 — sala 511-12 — Telefones: 52-5225 e 52-3622

BOTAFOGO — Vendemos para entrega em 6 meses, excelente apartamento de frente, com vestíbulo, ampla sala com varanda, 2 quartos, sendo 1 com varanda, cozinha, banheiro completo, dependências de empregada e área com tanque. Preço: — Cr$ 650.000,00 com 60% a combinar e o restante financiados em 5 anos. — Tratar na

Imobiliária LIF Ltda
AV. N. S. COPACABANA, 661
2º and. (de frente) salas 201 E e D
tels. 37-4635 - 57-4515

Atende-se diàriamente, inclusive aos domingos, até às 20 horas. No centro: Rua 7 de Setembro, 66, 12º andar, sala 1206. Telefone: 22-9392

BOTAFOGO — VENDO apto. de frente para a praia descortinando vista magnífica, 2 quartos, sala, coz. banheiro, deps. empr., área de serv, garage, entrega m|m dentro de 8 meses. — ROSA FILLER — Rua Sete de Setembro, 66 — 4º andar — Tels.: 22-8392 — 52-0532.

Urca

URCA — ALUGA-SE APARTAMENTO — Sala, quarto, banheiro, cozinha, grande área e garagem. Aluguel Cr$ 3.200,00. Ver Av. São Sebastião, 70 — Tratar tel: 27-3780

Flamengo

FLAMENGO — Excepcional oportunidade — Rua Senador Vergueiro, 98 — Vendemos apartamentos em início de construção, de quarto-sala e dependências, a partir de Cr$ 239.000,00, com apenas 6% de sinal e 94% financiados em 90 meses. Rigoroso prazo de entrega. Preços fixos sem reajustamento. Acabamento superior, com banheiro em côr. Todos os apartamentos de frente e indevassáveis. Informações e vendas exclusivas na

Imobiliária LIF Ltda
AV. N. S. COPACABANA, 661
2º and. (de frente) salas 201 E e D
tels. 37-4635 - 57-4515

Atende-se diàriamente, inclusive aos domingos, até às 20 horas. No centro: Rua 7 de Setembro, 66, 12º andar, sala 1206. Telefone: 22-9392

FLAMENGO — VENDEMOS à rua Marquês de Abrantes, 12, aptos. de frente, de qto. e sala seps., banh. cozinha, quarto e banheiro de empregada, área com tanque por Cr$ 294.720,00 pagável durante a construção por administração. Propriedade, construção incorporação e vendas Irmãos Duék Ltda. — Rua 7 de Setembro, 66 — 7º andar — Telefones: 42-9543 e 32-8641.

FLAMENGO — Rua Buarque de Macedo, 5 apt. 53. Vendemos apt. de sala, 2 quartos, cozinha, banheiro, dependências de empregada e área com entrada de Cr$ 390.000,00 o restante no prazo de 5 anos. Chaves com o porteiro, maiores detalhes com a Imobiliária Pessoa Ltda., à rua Alvaro Alvim, 24 — grupo 804 — Tels: 52-1093 e 52-6713

FLAMENGO — VENDO c| excelente modalidade de pagto., ótimos aptos., localização privilegiada (Paissandu - Praia Flamengo - Senador Vergueiro - Marquês de Abrantes), em construção ou prontos compostos de: 1, 2 ou 3 quartos e demais dependências. — ROSA FILLER — Rua Sete de Setembro, 66 — 4º and. — Tels.: 22-8392 — 52-0532.

FLAMENGO — (Pensão Venezuela) — Aluga sala para casal ou três pessoas. Preço a partir de Cr$ 2.000,00 mensal. Rua Paissandu, 34 — Fone: 45-3019

ALUGA-SE — Para pequena família de tratamento, aluga-se o prédio de dois andares, à rua Ipiranga n. 136, próximo à rua Paissandu, completamente reformado. Pode ser visto no local, depois das 15 horas

Laranjeiras

LARANJEIRAS — Vende-se magnífica residência com 3 salas, varanda, 4 quartos, biblioteca, 2 banheiros, garagem, etc. Preço Cr$ 4.000.000,00. Condições a combinar. Tratar com GASTÃO MACIEL — Av. Rio Branco, 117 — salas 511-2 — Tels: 52-5225 e 52-3622

VENDE-SE, vazio, o apartamento 201 da rua Pires de Almeida, 76, Laranjeiras, com 4 quartos (dois independentes) sala, cozinha e banheiro. Preço Cr$ 550.000,00 (Cr$ 200.000,00 financiados). Tratar com Bandeira. Rua da Quitanda, 86 — 1º andar

Catete

CATETE — GRANDE TERRENO — PARA INCORPORAÇAO — Vende-se à rua Santo Amaro, ns. 178-180, os prédios vazios medindo o terreno 16,30 x 82, parte plana m|m 45 mts. Preço .... Cr$ 2.000.000,00, facilito parte, tratar à rua México, 74 — 6º andar — sala 603, das 12 às 13 ou das 16 às 18 horas. Tel: 22-8327

LEILAO — JUDICIAL, será vendido o apartamento da rua Dois de Dezembro n. 137, pelo leiloeiro CANDIOTA, no dia 13 de dezembro de 1955 às 17 horas, em frente ao mesmo, anúncios detalhados no Jornal do Comércio

CATETÉ — Vendemos confortáveis apartamentos à rua Andrade Pertence, 26, com a estrutura terminada e alvenaria em construção, já podendo serem visitados, sala, 2 quartos, banheiro em côr com bom quarto e banheiro de empregada, ótima cozinha a terraço de serviço com tanque. Preços a partir de 570 mil cruzeiros, com parte financiada durante a construção e parte financiada em 4 anos. Vendas e informações na «Construtora Gomes Filho» — Rua Evaristo da Veiga, 16 — 10º andar — sala 1007 — Tel: 42-9738

Santa Teresa

SANTA TERESA — Vendemos à rua Monte Alegre, 254 — magnífico apto. — S-201 — Em edifício de um por andar — constando de: 3 quartos, 2 salas, banheiro, cozinha, dependências completas de criada e serviço. Preço: Cr$ 800.000,00. Visitas no local diàriamente das 13 às 16 horas. Tratar na IMOB. ESPERANÇA LTDA. Av. Rio Branco n. 39, 11º and. Tels.: 43-3100 e 43-3663.

Centro

CENTRO — VENDO à rua Rêgo Barros, 89, casa 4 — junto à estação de D. Pedro II, início da rua América, com sala quarto, banheiro e cozinha. Entrego vazia. Pode ser vista no local das 8 às 12 horas. — Preço: Cr$ 150.000,00 sendo Cr$ 90.000,00 à vista e o restante em prestações de Cr$ 1.334,60. Tratar com sr. Silva na IMOBILIARIA LEMOS LTDA. — Av. Nilo Peçanha, 26 — Sala 701 — Telefone: 42-9506.

CENTRO — Vestíbulo — sala com grande varanda, 2 quartos com armários embutidos, banheiro, cozinha, dependência de criada e área de serviço. Vendemos êste ótimo apartamento pelo preço de Cr$ 550.000,00, sendo Cr$ ...... 250.000,00 de entrada, Cr$ ... 80.000,00 facilitados a combinar, e o restante financiado a longo prazo. Entrega imediata. Tratar na IMOBILIARIA ESPERANÇA LTDA. Av. Rio Branco, 39, 11º andar, Tels.: 43-3100 e 43-3663.

CENTRO — Procure conhecer as plantas, detalhes e condições do EDIFÍCIO MACHADO COELHO a ser lançado no próximo domingo. Confortáveis apartamentos constando de uma grande sala, um espaçoso quarto (separados e ambos de frente), cozinha e banheiro completo. Edifício de linhas modernas e de fino acabamento. Dois elevadores. Ótima localização à rua Machado Coelho, 94 à 5 minutos da Av. Rio Branco. Tratar diretamente com os proprietários, Incorporadores e construtores à Av. 13 de Maio, 23 — 6º andar — salas 602-603 — Tels: 52-8572 e 52-0544

CENTRO — Vendemos apartamento próximo ao centro da cidade, servindo também para adaptação e escritório de firma comercial; área útil de 250m2. Preço Cr$ 2.200.000,00, com facilidade de pagamento. Tratar com GASTÃO MACIEL — Av. Rio Branco, 117 — salas 511-2 — Tels: 52-5225 e 52-3622

CENTRO — VENDE-SE apartamento 1.101 do Ed. «Senador Dantas», à R. Evaristo da Veiga, 35, sala e quarto conjugados, banheiro e kitchenette. Entrada Cr$ 150.000,00, restante facilitado em 5 anos. Chave e informações sala 1501. Telef: 22-4691

CENTRO — Zona industrial e Portuária. Urgente — Vende-se 2 prédios à rua Dr. Pedro Ernesto, ns. 35 e 37 (Antiga rua da Harmonia) a dois passos do Cais do Pôrto, medindo, 9,08 x 61,60 área total de 594 m2 Cr$ .... 1.200.000,00. Tratar com o proprietário, à rua México, 74 — 6º — sala 603 das 12 às 18 horas. N. B. Alugados sem contrato

CENTRO — Aluga-se — Zona portuária e industrial — Passa-se o contrato de arrendamento para depósito, ou indústria um armazém m|m 150 m2, com 2 portas de aço, prédio novo, na rua do Propósito n. 28, contendo 5 anos de contrato. Aluguel de Cr$ 6.000,00 mensais. Visitar no local com o encarregado. Tratar na rua do México, 74 — 6º — sala 603, das 12 às 13 horas. Tel. 22-8327

VENDE-SE conjuntos de salas do Edifício Barbonos, à rua Evaristo da Veiga, n. 16, a partir de Cr$ 375.000,00. Sendo parte financiado pelo I. S. P. C., parte à vista; e o restante em 3 anos. Tratar na Imobiliária Martins Ferreira, na sala 1.403 do mesmo Edifício

São Cristóvão

Vendemos apartamento novo, vazio, de 1 sala, 3 quartos, banheiro, cozinha, área de serviço e dependências de empregada. O apartamento está mobiliado com uma sala de jantar completa, piano, 2 dormitórios completos, sendo tudo novo. Preço: Cr$ 700.000,00, com Cr$ 150.000,00 financiados em mensalidades de Cr$ 2.259,80. Aceitamos proposta para venda sem mobília. Informações:

CIA. SANTA CRUZ IMOBILIÁRIA
FUNDADA EM 1891
LOTEAMENTOS - INCORPORAÇÃO E VENDA DE IMÓVEIS

Av. Graça Aranha, 182 — 3º andar — tels.: 32-4040 e 42-6957

SÃO JANUÁRIO — Apartamento com sala, 3 quartos, banheiro em côres, cozinha e dependências de empregada, a uma quadra do Estádio do Vasco, 530 mil cruzeiros, com 120 mil ainda financiados pela Caixa Econômica. Rua Gal. Almério de Moura, 467, 302. Negócio de ocasião. Ver e tratar no local

BOTEQUIM — Bar, mais o próprio prédio — Vende-se tudo no Largo do Pedregulho, à rua São Luís Gonzaga, 1462, com tôda a instalação servindo para qualquer ramo de negócio, com grande facilidade de pagamento. Tratar à rua México, 74 — 6º andar — sala 603, das 12 às 16 horas — Tel: 22-8327

SÃO CRISTÓVÃO — Largo do Pedregulho — Prédio instalado com restaurante e botequim, etc. Vende-se à rua São Luís Gonzaga, 1462, servindo para pequena indústria, leve. Com grande financiamento, visitar no local e tratar na rua México, 74 — 6º andar — sala 603 — Das 15 às 18 horas. Tel: 22-8327

Rio Comprido

RIO COMPRIDO — Aluga-se magnífico apartamento com 2 salas, 3 quartos, copa, cozinha, dependências de empregados e garagem. Todo pintado à óleo. Ver e tratar das 8 às 12 horas de domingo, à rua Cítiso, 139 — apartamento 204

Tijuca

TIJUCA — Edifício "Felisberto Laport" — Rua São Francisco Xavier, 130, junto à rua Mariz e Barros, vendo apartamentos sôbre "pilotis", em construção já no 4º piso, compôsto de saleta de entrada, ampla sala, com varanda, 2 grandes qtos., banh. completo c/ "box", cozinha, quarto e W. C. de empregada, área de serviço com tanque, 2 elevadores, "playground" infantil. Preços a partir de Cr$... 580.000,00. Condições de pagamento: Cr$... 30.000,00 de sinal; Cr$ 30.000,00 na escritura da fração do terreno. Financiamento até 60% em 10 anos após o "habite-se", e o saldo durante a construção. Tratar com ISRAEL MENEZES DOS SANTOS, à rua México, 74 — 4º andar — Sala 401 — Telefones: 52-6570, 22-6681 e 22-3781.

APARTAMENTO — Tijuca. Rara oportunidade — Vende-se na rua Conde de Bonfim, n. 1037, o apartamento 302, em edifício de três andares, de frente, com garagem, todo pintado à óleo, dispondo das seguintes peças: espaçoso vestíbulo com piso de mármore, com 4 m2, 2 boas salas, jardim de inverno com 7 metros de comprimento, todo envidraçado, 3 ótimos quartos, banheiro laqueado de louça inglêsa de côr azul, cozinha e copa laqueadas em verde claro, com armários tipo americano, dependências de empregada e magnífica área de serviço indevassável, com dois secadores e um corradouro de alumínio — Dispõe ainda de armários embutidos e, na garagem, de amplo quarto para depósito. Ver e tratar no local a qualquer hora

TIJUCA — Rua Conde Bonfim, 41 esquina da rua Félix Cunha. Vendemos em construção na sexta lage para entrega em 20 meses, excelente apartamento, lado da sombra, frente para 2 ruas, constando de living, sala, 2 jardins de inverno, 3 quartos, copa, cozinha, banheiro, dependências de empregada, área e garagem. Pelo preço de Cr$ 890.000,00. Ver no local e maiores detalhes com a Imobiliária Pessoa Ltda. à rua Alvaro Alvim, 24 — grupo 804 — Tels: 52-1093 e 52-6713

ÊSTE

era o seu problema

ESTA

é a sua solução

Tijuca = Colégio Militar + Inst. Educação / Tranquilidade x Valorização

Edifício Las Palmas
Rua Barão de Mesquita, 26

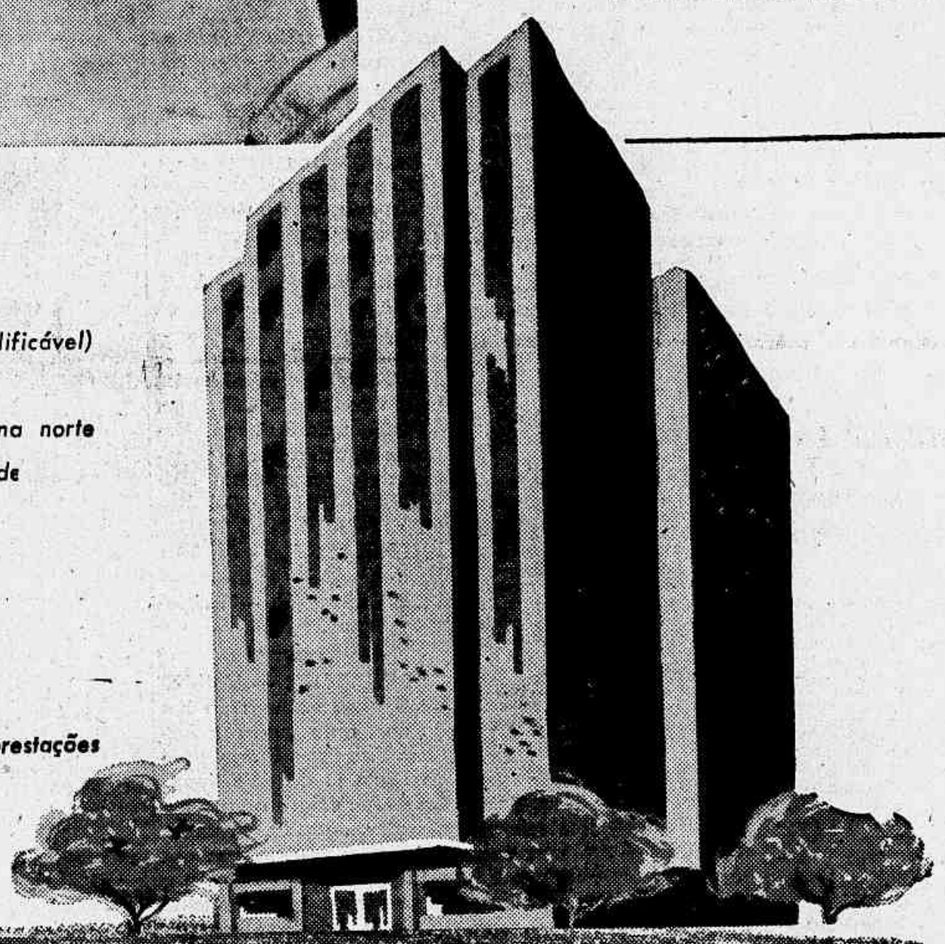

- Excepcional localização
- Em frente à praça de esportes do Colégio Militar (área não edificável)
- Próximo à Pça. Saenz Pena e ao melhor comércio local
- **Mais perto** dos melhores e tradicionais educandários da zona norte
- Condução abundante e direta para todos os bairros da cidade
- Peças de frente indevassáveis

Preços a partir de Cr$ 620.000,00

10% de sinal

50% financiados em 5 e 7 anos, e o restante dividido em prestações mensais e parcelas proporcionais durante a construção.

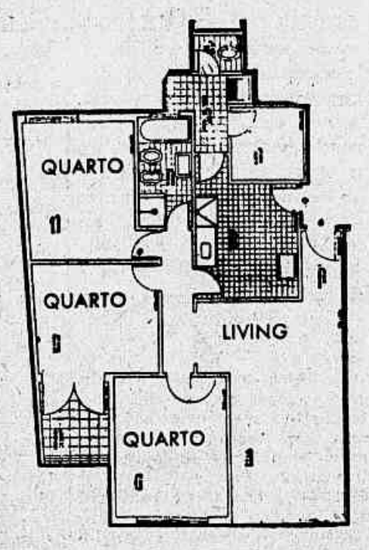

EXAMINE O TAMANHO DESSAS PEÇAS

★ Livings de 19,50 a 24,80 m²
★ Quartos de 10,80 a 18,20 m²
★ Armários embutidos
★ Copa-Cozinha de 8,40 a 16,10 m²
★ Banheiros completos c/ box
★ Áreas de serviço c/ tanque ladrilhado.
★ Dependências de criados

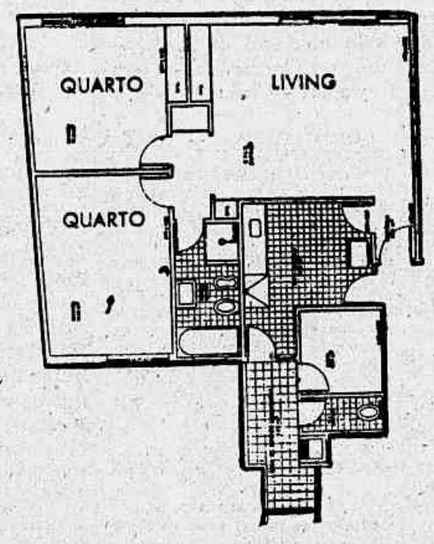

Já na última lage.

Acabamento:

Esmerado, em côres a escolha do comprador.

Pinturas a óleo nos banheiros e cozinhas.

Portas almofadadas e pintadas a esmalte.

Sancas e florões nas salas.

Esquadrias pintadas a óleo e peitoris de mármore.

Visitas no local:

Hoje: das 9 às 17 horas

3.ª e 5.ª feiras: das 9 às 17 hs.

Informações e Vendas

CARLOS MAC-DOWELL DA COSTA
Imóveis Ltda.

Av. Rio Branco, 108-7.º-s/ 701/3 - Tels. 42-9304 e 42-9527

COLUMBIA

TIJUCA — Vende-se à rua CONDE DE BONFIM, 26 o apartamento 102 em final de construção, constando de 3 quartos, sala, copa, cozinha, jardim de inverno, banheiro, dependência de empregada, área com tanque e garagem. Preço Cr$ 950.000,00 com grande parte do pagamento financiados. Tratar com o Senhor MACHADO à Av., 28 de Setembro, 357 ou pelo tel: 38-3228

TIJUCA — Rua Maria Amália n. 237 — VENDEM-SE, em final de construção, ótimos apartamentos, de dois e três quartos, sala, banh., cozinha, área com tanque e dependências para empregada. Preços, respectivamente, a partir de Cr$ 680.000,00 e Cr$ 780.000,00, com parte financiada em 15 anos. Tabela Price, juros de 12%. Podem ser vistos diàriamente e tratar na ADMINISTRADORA FLUMINENSE S. A. — Rua do Rosário n. 129 — 1º andar.

TERRENO — TIJUCA — VENDE-SE— Rua Amoroso Costa — junto e depois do n. 1, com 9x24,40 m., com projeto de construção já aprovado pela Prefeitura. Preço Cr$ 350.000,00, com Cr$ 150.000,00 à vista e o restante em 5 anos. Tabela Price. Tratar com Coutinho — Av. Suburbana, 9.016 — Piedade — Tel: 29-9779

TERRENO X AUTO — Compra-se de classe, com pouco uso, recebendo-se como parte do preço magnífico terreno com 5.200m2 na Avenida Tijuca para residência nobre. Telefone: 32-5757 dias úteis

APARTAMENTO — TIJUCA — Vendo, acabado de construir, com saleta, sala, três quartos, copa, cozinha e demais dependências de empregada, acabamento luxuoso, com sancas, florões e pinturas a óleo, em edifício de quatro pavimentos sôbre pilotis, com elevador Atlas. Ver à rua Engenheiro Ernani Cotrin, 90 — ap. 201 e tratar pelos telefones: 34-0730 e 43-9549

GRAJAU' — Apartamentos, alugam-se, de dois quartos, sala, banheiro, cozinha, área e dependências de empregados, à rua Visconde de São Vicente, 52 e 54

TIJUCA — Procure conhecer as plantas, detalhes e condições do EDIFICIO MACHADO COELHO a ser lançado no próximo domingo. Confortáveis apartamentos constando de uma grande sala, um espaçoso quarto (separado e ambos de frente), cozinha e banheiro completo. Edifício de linhas modernas e de fino acabamento. Dois elevadores. Ótima localização à rua Macedo Coelho, 94 a 5 minutos da Av. Rio Branco. Tratar diretamente com os proprietários, Incorporadores e construtores à Av. 13 de Maio, 23 — 6º andar — salas 602-603 — Telefones: 52-8572 e 52-0544

Grajaú

GRAJAU' — Aluga-se à rua Angelo Bitencourt, 98 — apto. 201, próximo à Praça Malvino Reis, em fins de linha de bonde e ônibus, apartamento de frente, com sala, 2 quartos, cozinha, com armários embutidos, quarto e banheiro de empregada, área com tanque, caixa dágua, sobressalente, por Cr$ 3.650,00. Tratar pelo telefone: 45-9111. Ver de 12 às 16 horas

GRAJAÚ — Cr$... 50.000,00 de entrada e o saldo até 15 anos — Vendo o último apartamento de saleta, 1 sala, 1 quarto, cozinha, quarto de banho completo, terraço com tanque, etc., à rua Maxwell, 392, para entrega em oito meses. Tratar com HELVECIO DE GUSMÃO FILHO, à avenida Rio Branco, 108 — 17º andar — Sala 1.704 — Diàriamente.

GRAJAU' — Vende-se um belíssimo lote de terreno à rua Grajaú entre os prédios 194 e 202, com 12 de frente por 66 de extensão área total de 816m2. Preço Cr$ 1.300.000,00 — Tratar à rua México, 74 — 6º — sala 603. Tel: 22-8327 — das 16 às 18

GRAJAU' — Apartamento novo, fino acabamento — Vende-se à rua Paula Brito, 194, térreo, apartamento, 101. Não é devassado, frente de rua com dois quartos, sendo um conjugado, com uma ampla sala, dividido por uma porta de 4 fôlhas, envidraçada, copa, cozinha, banheiro completo, dependência de empregada e mais uma ampla área, tanque em azulejos e mármore, pintura a óleo em todos os cômodos, armários embutidos etc. Preço: Cr$ 500.000,00. Entrada de 200 mil cruzeiros e o restante financiado em 72 prestações mensais de Cr$ 5.865,00. Visitar no local e tratar à rua México, 74 — 6º andar — sala 603. Telefone: 22-8327

Andaraí

ATENÇÃO — Magníficos apartamentos com sala, varanda, 2 quartos, cozinha, banheiro, dependências de empregada, área com tanque. Edifício novo. Pronta entrega. Em alguns apartamentos já vendidos já há moradores. Rua Pereira Nunes, 388. Atende-se no local das 9 às 17 horas com o sr. Otávio. Não se aceita intermediários. Tratar diretamente com Oswaldo Morais Rua do Rosário, 39. Tel: ..... 23-2033. Forma de pagamento a combinar

GRAJAU' — ENTREGA IMEDIATA — Últimos apartamentos de fino acabamento, amplas peças, sancas, áreas de serviço azulejadas, banheiro e cozinha esmaltados, persianas nas peças sociais, etc. Vêr diàriamente com o porteiro à rua Viana Drumond, 55. A vista Cr$ 180.000,00 e saldo financiado em 15 anos

Vila Isabel

VILA ISABEL — Rua Visconde de Abaeté, 26 — Vende-se o apartamento 301, de frente para entrega imediata. Constando de 3 quartos, 2 salas, varanda, jardim de inverno, cozinha, banheiro em côr e dependências de empregada e abrigo para automóvel. Preço Cr$ 900.000,00 com parte financiada em 10 anos. Tratar com o Sr. Machado, à Av. 28 de Setembro, 357 ou pelo telefone: 38-3228

VILA ISABEL — R. Teodoro da Silva, 392 — Vende-se o apartamento 201, de frente, para entrega imediata, com dois quartos, sala, cozinha, banheiro, dependência de empregada e garagem. Tratar com o Sr. Machado, à Av. 28 de Setembro, 237 ou pelo telefone: 38-3228

VILA ISABEL — ÚNICO APARTAMENTO — Vendemos para entrega em 30 dias — magnífico apartamento com sancas e florões artísticos — construção particular — sito à rua TEGIPIÓ n. 144 — apto. 302 — Constando de: 1 sala de .. 320x450, 3 ótimos quartos, banheiro de 150 x 300, cozinha de 300 x 250, quarto de criada de 170x300 — Grande terraço de serviço e W. C. — Preço Cr$ 650.000,00 com 260.000,00 de entrada e o resatnte em 10 anos.

OBS. a rua TEGIPIO, começa na Engenheiro Gama Lôbo, fim de Visconde de Abaeté. Visitas diárias no local. Tratar na IMOBILIÁRIA ESPERANÇA LTDA. av. Rio Branco, n. 39 — 11º andar. Tels.: 43-3100 e 43-3663.

VILA ISABEL — Vende-se uma casa de 2 pavimentos, à rua 8 de Dezembro, constando de 4 quartos, banheiro social completo no térreo, 2 salas, copa, cozinha, dep. de empregada e quintal. Preço Cr$ 550.000,00 à vista. Tratar com o Senhor MACHADO à Av. 28 de Setembro, 357 ou pelo tel: 38-3228

VILA — COMPRA-SE — Compra-se à vista, na zona urbana, mesmo com renda antiga. Não se admite intermediários. Telefonar para 32-5757, dias úteis

VILA — COMPRA-SE — Compra-se à vista, na zona urbana, mesmo com renda antiga. Não se admite intermediários. Telefonar para 32-5757, dias úteis

VILA ISABEL — Aluga-se o confortável prédio da avenida 28 de Setembro, 82, com 3 quartos. Tratar na avenida 28 de Setembro, 13.

Subúrbio da Central

ATENÇÃO — Estação do Rocha — Vendemos casas grandes, com 4 quartos, sala, cozinha, banheiro e ótimos quintais, preços a partir de 250 mil cruzeiros, com grande facilidade de pagamento. Ver e tratar no local, à rua do Rocha ns. 34 e 36, com o sr. José, ou diretamente à Praça da República, 93, 2º and., Grupo 202. Tel. 42-1662 (Junto ao HPS).

ALUGAM-SE 2 amplos aptos, em 1ª locação, 4 quartos, sala, varanda, cozinha e banheiro completo, área com tanque e dependência de empregada, entrada para carro e com direito a terreno para horta. Ver à rua Guararu, 305 (fim da rua Dr. Garnier e início de Lino Teixeira). Chaves p|favor no 308. Tratar pelo tel.: 22-1930 — Sr. Gomes.

ALUGA-SE prédio, com 2 grandes quartos, 2 salas, copa, cozinha, banheiro, dependências de empregada à rua D. Claudina n. 176 — Méier — Ver no local. Apanhar chaves no prédio n. 182 da mesma rua. Aluguel Cr$ 5.000,00

CASA — Méier — Vendemos à rua Jaime Benévolo n. 45, uma linda casa com jardim, varanda, sala, 3 quartos, vestíbulo, banheiro, cozinha e ótimo quintal com entrada para carro. Preço Cr$ 800.000,00. Ver diàriamente no local. Tratar na IMOB. ESPERANÇA LTDA. Av. Rio Branco, n. 39, 11º andar. Telefones: 43-3100 e 43-3663.

MÉIER — Vendo magnífica loja, desocupada, situada à rua Magalhães Couto, esquina da rua Dias da Cruz, com 50% facilitados e 50% financiados, até 10 anos. Entrega imediata. Serve para qualquer ramo de varejo. Tratar diretamente com Helvecio de Gusmão Filho, à avenida Rio Branco, 108 — 17º andar — Sala 1.704 — Telefone: 57-4491.

MÉIER — Grande oportunidade: — Vendo o último apartamento de 2 quartos, 1 sala e demais dependências, à rua Santos Titára, 126 — Cr$... 50.000,00 de entrada e o saldo até 20 anos. Tratar com HELVECIO DE GUSMÃO FILHO, à avenida Rio Branco, 108 — 17º andar — Sala 1.704.

MEIER — Vendemos casa de frente na rua Vasco da Gama 50 em terreno de 9,50x25 com 3 quartos, 2 salas, cozinha, etc. entrada de Cr$ 150.000,00 e um terreno ao lado pronto para construir de 9,50x25 entrada de Cr$ 120.000,00 o restante financiado. Ver no local das 9 às 11 e tratar na Imobiliária Pessoa Ltda. à rua Alvaro Alvim, 24 — grupo 804 — Tels: 52-1098 e 52-6713

ENGENHO DE DENTRO — Casa tipo apartamento em prestações. Vende-se à rua Paraná, 365-F, apt. 202, com 2 amplos quartos, 1 ampla sala, cozinha, com fogão a gás de 4 bôcas, banheiro completo com aquecedor, não falta água, área com tanque muito arejado. Preço Cr$ 330.000,00. Entrada de 130 mil e o restante financiado em 150 prestações mensais de 2.520 cruzeiros. O apartamento acha-se ocupado pelo proprietário, entrega-se vazio. Tratar na rua México, 74 — 6º andar — sala 603 — Tel: 22-8327, das 12 às 18 horas

ATENÇÃO — Madureira — Cascadura — Vendemos bons lotes de terrenos situados à rua Iguassu, entre os ns. 376 e 383. Preços a partir de 120 mil cruzeiros, com entrada de 20% ou menos e o restante facilitado a longo prazo. Ver no n. 376, com o sr. José N. B.: Os lotes ficam localizados próximo ao centro de Madureira. Entrar pela rua João Pereira, a qual começa na rua Carvalho de Sousa, na altura do n. 226. Tratar diretamente à Praça da República, 93, 2º and. Grupo 202. Tel. 42-1662 (Junto ao HPS).

ATENÇÃO — Madureira — Vaz Lobo — Casa vazia — Vendemos boa casa de 2 quartos, sala, cozinha e demais dependências, à rua Caxambu n. 56, estando a mesma construída em magnífico terreno que mede 20 metros de frente e fundos por 30 metros de extensão em ambos os lados. Preço baratíssimo de 300 mil cruzeiros, sendo 80 mil cruzeiros de entrada e o restante facilitado. Ver no local acima mencionado e tratar diretamente à Praça da República, 93, 2º and. Grupo 202. Tel. 42-1662 (Junto ao HPS).

Aos Corretores, Compradores de Terrenos Proprietários de Grandes Áreas

A "COMPANHIA NACIONAL DE LOTEAMENTOS"

Capital Social
Cr$ 30.000.000,00

Orgulha-se de apresentar o seu primeiro e original plano de ação, destinado a revolucionar e elevar a níveis mais altos em definitivo, o comércio imobiliário de loteamentos:

A «Companhia Nacional de Loteamentos» é uma organização que inclui, entre os seus acionistas, uma reconhecida maioria de líderes da corretagem. Em sua diretoria, destacam-se os nomes dos srs. ROBERT VALLERBERGUE, SEBASTIÃO PEREIRA DE MAGALHÃES, RUY DE ALMEIDA, profundos conhecedores dos múltiplos segredos do ramo imobiliário. Isso representa uma garantia, significa o acêrto inevitável dos nossos objetivos.

FINALIDADES E VANTAGENS DA «C. N. L.»

1) PARA OS CORRETORES, INSPETORES E NOVOS CANDIDATOS À PROFISSÃO:

- Comissões e vantagens jamais alcançadas pelos profissionais do gênero.
- Apoio moral, técnico, profissional e social.
- Ajuda de custo aos corretores iniciantes.
- Prêmios valiosos e consecutivos aos que se destacarem.
- Seguro coletivo contra acidentes pessoais.
- Aproveitamento dos melhores colaboradores.

2) PARA OS COMPRADORES DE TERRENOS:

- Apresentação prévia dos documentos que comprovem a legalidade dos loteamentos à venda.
- Urbanização rápida e perfeita.
- Sòmente venda de lotes com mais de 500 m2.
- Quitação das prestações ainda não vencidas aos clientes, que, em determinados prazos, construírem suas casas ou contribuírem para o incremento e valorização progressiva da região.
- Informação através de cartas, circulares, imprensa, etc., sôbre os melhoramentos introduzidos nos diversos loteamentos e respectivas regiões.
- Instalação de energia elétrica, sempre que possível, dentro de cada loteamento, por intermédio de cessionários autorizados ou através de geradores especiais.
- Facilidades aos que pretendem cercar os terrenos adquiridos.
- Pleitear junto às autoridades estaduais e municipais sejam estendidas, às zonas loteadas, as linhas de ônibus ou camionetes já existentes, bem como a criação de outras linhas diretas, para atender ao progresso dos novos núcleos residenciais.

Por ocasião da solenidade de inauguração da CNL, os seus diretores trocam um brinde em homenagem aos acionistas, colaboradores e convidados da nova emprêsa.

3) PARA OS PROPRIETÁRIOS DE GRANDES ÁREAS:

- Auxílio na legalização dos seus títulos de propriedade.
- Levantamentos topográficos.
- Orientação técnica sôbre tôdas as possibilidades existentes nas suas áreas (pecuária, lavoura, loteamentos, etc.).
- Avaliações para compra e venda.
- Assistência jurídica para o rápido andamento dos seus inventários.
- Planos de loteamento, inclusive urbanização, propaganda, venda, cobrança, transporte, etc. — sem gastos ou adiantamentos de qualquer espécie por parte dos proprietários.

★ ★ ★

Os dois primeiros Loteamentos da «C. N. L.» oferecidos ao povo, aos profissionais da corretagem e aos demais interessados de todo o Brasil

MARICÁ — BAMBUÍ

Ótimo loteamento às margens das lagoas do Padre e Guarapina, com 6.000 lotes e a 500 metros de uma praia de grande beleza e de Ponta Negra, paraíso dos pescadores. Bambuí está a 35 minutos da estação das barcas de Niterói, pela rodovia asfaltada Amaral Peixoto.

CABO FRIO

Fazenda Campos Novos. 240.000 lotes (sitios, chácaras e granjas) ao longo de 22 quilômetros de praias tranquilas e maravilhosas, próprias para banhos de mar, esportes náuticos e pescarias.

IMPORTANTE: — Chamamos a atenção dos profissionais de todo o Brasil. O período de inscrições para o cargo de INSPETORES oficiais terminará, impreterivelmente, a 31 de dezembro próximo.

Todos os interessados devem, pelo menos, providenciar as suas inscrições para que, no futuro — após 31 de dezembro, — não sejam obrigados, de acôrdo com o regulamento expedido pelo Departamento de Vendas, a perfazerem a quota obrigatória para obtenção do prefixo ao cargo de Inspetor.

MONUMENTAL CHURRASCO

(800 TALHERES)

Para homenagear o selecionado e valoroso quadro de corretores que se inscreverem até o dia 5 de dezembro vindouro, e em regosijo pela apresentação e lançamento de seus loteamentos a COMPANHIA NACIONAL DE LOTEAMENTOS oferecerá um churrasco monumental de 800 talheres. Esta reunião de congraçamento, que marcará o ponto de partida das atividades da nova emprêsa, terá lugar na «Churrascaria Lindo Parque», situada à rua Conde de Bonfim, 706, esquina da rua Uruguai, às 19h30m, do dia 8 de dezembro vindouro. Durante o churrasco serão sorteados entre os presentes valiosos brindes.

PARA MAIORES INFORMAÇÕES:

COMPANHIA NACIONAL DE LOTEAMENTOS

Avenida Rio Branco, 114 - 16.º Andar - Rio de Janeiro

Telefones: 22-3124 e 22-5727

JACAREPAGUA' — Vende-se à R. Barão, n. 585 uma casa com 4 quartos, 2 salas, cozinha, banheiro e mais dependências — O terreno mede 22 m de frente e 120 de fundos. Preço Cr$ ..... 900.000,00. Tratar com o Senhor Machado à Av. 28 de Setembro, n. 357 ou pelo tel: 38-3228

JACAREPAGUA' — Vendemos na rua Pinto Teles, esquina da rua Abadia, lote de 11,00 x 28,83. Facilita-se o pagamento. Tratar com GASTÃO MACIEL — Avenida Rio Branco, 117 — salas 511-2 — Tels: 52-5225 e 52-3622

JACAREPAGUA' — Vendemos na rua Abadia, próxima à rua Pinto Teles, 2 lotes de 12,00 x 31,00. Facilita-se o pagamento. Tratar com GASTÃO MACIEL — Avenida Rio Branco, 117 — salas 511-2 — Telefones: 52-5225 e 52-3622

MAGALHAES BASTOS — RARA OPORTUNIDADE — Vendemos junto a Estação de Magalhães Bastos, na rua Major Parente, ótima casa, construção sólida, em terreno de 12 x 30 mts., com 1 sala, 3 quartos, cozinha, banheiro completo, dependências de empregada, tanque e grande quintal. Preço: — Cr$ ..... 200.000,00 com Cr$ 100.000,00 de entrada e o restante financiados. — Tratar na

Imobiliária LIE Ltda
AV. N. S. COPACABANA, 661
2º and. (de frente) salas 201 E e D
tels. 37-4635 - 57-4515

Atende-se diàriamente, inclusive aos domingos, até às 20 horas. No centro: Rua 7 de Setembro, 66, 12º andar, sala 1206. Telefone: 22-9392

ATENÇÃO — Realengo — Grande oportunidade. Não pague aluguel. Junto à estação, com apenas 20 mil cruzeiros de entrada e o restante todo financiado al ongo prazo, vendemos boas casas de sala, quarto e dependências, bem conservadas e com bom quintal, preços a partir de 120 mil cruzeiros. Entregamos vazias, prontas para morar. Ver e tratar no local, à rua Bernardo de Vasconcelos n. 93, com o sr. Camilo, ou diretamente à Praça da República, 93, 2º and. Grupo 202. Tel. 42-1662 (Junto ao HPS).

SITIOS — Com bondes, ônibus e lotações quase na porta e a poucos passos da Estação de Campo Grande (Distrito Federal) água abundante, rio e luz próximos. Mais de 10.000 m2, cada um. Preço: Cr$ 266.000,00, prestações de Cr$ 2.992,50, sem juros. Não é morro. Tratar com W. H. MAIA — R. Buenos Aires, 224, 2º — sala 14. Tel: 43-4301

ALUGA-SE UMA casa, com 2 quartos, sala, cozinha e banheiro, na rua Olavo Bilac, 33, Nilópolis — E. do Rio, preço: Cr$ 1.450,00, só serve descontar em fôlha de pagamento — carta de fiança

Subúrb. da Leopoldina
RAMOS — VENDE-SE em leilão, o prédio e diversas edificações à rua Roberto Silva, 539, pelo leiloeiro Candiota, dia 29 de novembro de 1955 às 16 horas, leilão judicial.

Linha Auxiliar

AVENIDA SUBURBANA — Próximo a Estação de Del Castilho. Vendemos magnífico terreno medindo 17,00 x 41,00 área de 560 m2. Preço: Cr$ 380.000,00 — Tratar com GASTAO MACIEL — Av. Rio Branco, 117 — salas 511-2 — Tels: 52-5225 e 52-3622

CASA NOVA — Vendemos à rua Jauarité, em centro de terreno, com varanda, sala, 2 quartos, banheiro, cozinha, ótimo porão habitável. Sinal: Cr$ ... 25.000,00; na escritura: Cr$ .. 25.000,00; parte facilitada e o saldo financiado em prestações de Cr$ 2.390,00 mensais. Informações:

Cia. Imobiliária Santa Cruz
Fundada em 1891
Loteamentos - Incorporação e venda de imóveis

Av. Copacabana, 182 — 3º andar — tels.: 32-4040 e 42-6957.

Rio Douro

CASA EM IRAJA' — Vende-se, em final de construção, para entrega dentro de 60 dias, ampla e confortável residência, à rua Muniz Acquarone n. 114, em centro de terreno, com varanda, sala, 3 dormitórios, banheiro completo, cozinha, área de serviço, etc. Preço Cr$ 420.000,00, com facilidade de pagamento. Para ver, saltar à Estrada do Quitungo n. 1.550 (ônibus 71 e lotações Praça 15-Irajá). Informações no local, hoje, das 14 às 17 horas. Tratar no escritório de JOAQUIM SANTOS PARENTE, Av. 13 de Maio, 37 — 1º

Ilha do Governador

Vendemos casa, em centro de terreno com 500m2 aproximadamente, tendo: varanda, sala, 3 quartos, banheiro, cozinha, e garagem. Sinal: Cr$ ..... 200.000,00; parte facilitada e o saldo financiado em 10 anos. Informações:

Cia. Imobiliária Santa Cruz
Fundada em 1891
Loteamentos - Incorporação e venda de imóveis

Av. Graça Aranha, 182 — 3º andar. — tels: 32-4040 e 42-6957

ILHA DO GOVERNADOR — ALUGA-SE, para temporada de verão, casa perto da praia, em local de ótimo comércio, tôda mobiliada, com geladeira e água abundante. Para informações, procurar no telefone 22-8148 — Dr. ANTOUN diàriamente das 9 às 12 horas. Ver no local à rua Gaspar de Sousa, 37 — ZUMBI, domingo das 9 às 18 horas. Base, 4 meses por Cr$ 32.000,00

Estado do Rio

A A.B.C.D. oferece chácaras, sítios e lotes de 1.000 a 200 mil m2, perto do Rio, tem lotação, ônibus e trem, esportes, pescarias, natação, remo, caçadas nas matas e campos, equismo e outros, terras fertilíssimas, 3 a 4 colheitas por ano podendo pagar o sítio com a renda das próprias colheitas. Lugar de muito futuro e fartura. Guarde êste anúncio. Não perca esta oportunidade. Levaremos para ver e crer. Inf., fotografias, plantas e detalhes, av. Rio Branco, 117, sala 411, das 10 às 12 e 14 às 16, de segunda a sexta-feira.

PETRÓPOLIS — ALTO DA MOSELA — Vendo casa de madeira, forrada e taqueada, com três quartos, sala, cozinha, banheiro, duas varandas, em terreno de 5.200m2, todo aproveitável, com frente para a Estrada da Fazenda Inglêsa, tôda pavimentada. Fica situada exatamente a 7 k. da Av. 15 e a 1 k. da Estrada de Contôrno, numa altitude de 1.000 m com maravilhosa vista. Local de franco progresso. Tenho várias fotos do imóvel. Cr$ 400.000,00, facilitados. Tel: 48-3329

VERÃO TERESÓPOLIS — Aluga-se casa com 2 quartos, sala, cozinha com fogão ultra gás com 4 bôcas, banheiro, água e luz própria, beliches com colchão de molas, tôda mobiliada; abrigo para automóvel. Tratar rua Rainha Guilhermina, 150 ap. 102, Leblon

TERESÓPOLIS — No centro em frente à Prefeitura, vende-se ótimos apartamentos, de sala e quarto separados, jardim de inverno, banheiro com box e cozinha com lugar para geladeira, a partir de apenas Cr$ 200.000,00 — Excepcionais condições de pagamento — Cr$ 10.000,00 de sinal, pequena parte facilitada durante a construção e o restante financiado em prestações mensais de Cr$ 2.000,00 sem juros, jardim, loja e piscina do próprio edifício — Construção da EDIBRA S. A. — Informações e vendas exclusivas

Imobiliária LIE Ltda
AV. N. S. COPACABANA, 661
2º and. (de frente) salas 201 E e D
tels. 37-4635 - 57-4515

Atende-se diàriamente, inclusive aos domingos, até às 20 horas. No centro: Rua 7 de Setembro, 66, 12º andar, sala 1206. Telefone: 22-9392

MAQUINA DE LAVAR ROUPA INDUSTRIAL — Vende-se recém importada, de fabricação sueca «Calda Eletromagton» para 20 kg., com aquecimento por qualquer fonte de calor. Ver e tratar à rua Conselheiro Saraiva, 3 — sr. Nestor

MENDES
TERRENO PARA WEEK-END

Vendem-se a prazo longo, em prestações, os melhores terrenos dessa florescente cidade, para casa de campo e «week-end». Clima sêco e ameno assegurado pelo grau mínimo de umidade, menor ainda que o de Teresópolis e Friburgo, pelo ar puro e oxigenado de montanhas e pela altitude de 500 metros acima do nível do mar, considerado por eminentes autoridades sanitárias, entre as quais o sábio professor Miguel Couto, um dos melhores do país. Ficam situados na Estância Boa Esperança, em suaves colinas onde se descortinam vales e serras a perder de vista num quadro paisagístico de extraordinária beleza, sempre diversa a cada nova perspectiva e ao lado de moderno hotel de veraneio «Boa Esperança», de recente construção, e da fazenda dos Irmãos Maristas, em cujo centro mantêm, há mais de meio século, em vastas e condignas instalações, sua tradicional casa de formação, além de vasto e majestoso templo franqueado aos fiéis. Dão frente para pitorescas estradas com luxuosas casas de campo, dotadas de água, luz e arborização., A 2 1/2 quilômetros apenas da estação de Mendes, com ônibus confortáveis à porta, de duas linhas (Vassouras-Barra e Barra-Vassouras) diretamente para a praça Mauá, além de seis trens elétricos e diários. Tratar com o proprietário, Milton Ferreira de Carvalho, à rua Evaristo da Veiga, 16, 17º andar. — Telefone: 32-5757.

Avenida Tijuca — Áreas de 5.200m2 e 12.700m2

Vendem-se duas privilegiadas áreas de 5.200 m2 e 127.000 m2, para loteamento, colégio, casa de saúde ou mansão nobre, à rua Tiumbi, que começa no quilômetro 1 junto ao nº 944, sendo a menor com pequena inclinação, no primeiro trecho, com luxuosos palacetes e calçamento, luz e esgoto, e, a maior, no segundo trecho, com nascente perene e de grande volume. Ambas em encosta virada para o nascente onde sopra constante viração. Gran mínimo de umidade e temperatura agradável assegurada por densas florestas virgens indevastáveis por serem da União e pela altitude de 210 mt. acima do nível do mar. Singular posição, dominando o Atlântico e a baía de Botafogo. Distam 10 1/2 quilômetros da av. Rio Branco, 1 quilômetro da Usina, 3 quilômetros da Muda, 4 quilômetros do Alto da Boa Vista e 5 quilômetros da Cascatinha. — Tratar com o proprietário, Milton Ferreira de Carvalho, à rua Evaristo da Veiga, 16, 17º andar. Tel.: 32-5757.

«LOTES-CHACARAS E SITIOS EM ITAGUAI» — Vendem-se sem entrada e sem juros, pagáveis em 100 meses, com estação, rios, cachoeiras e piscinas dentro do loteamento e pertinho da praia, a partir dos seguintes preços: lotes de 25 mil cruzeiros, chácaras de 60 mil cruzeiros e sítios de 120 mil cruzeiros e prestações de Cr$ 250,00, Cr$ 600,00 e Cr$ 1.200,00 mensais. Outras informações com o sr. Oliveira, à av. Presidente Wilson, 210/406 — Tel.: 42-1402. Aceitam-se corretores (as).

NITERÓI — Vendo amplo apartamento em Icaraí, com vista para o mar, andar alto, possuindo sala de estar, sala de jantar, 3 dormitórios, banheiro completo, copa-cozinha, quarto e banheiro para criada. Ótima oportunidade, ocupação imediata, informações diretamente com o proprietário, senhor Antônio, à rua Evaristo da Veiga, n. 16 — 17º andar — Telefone: 32-5757

CASA E TERRENO — JARDIM SANTA RITA — Vende-se casa de madeira em terreno de 17,50m de frente por 30,00m de fundos, à rua do Trabalho, 136. Jardim Santa Rita, junto ao Jardim Primavera no Km. 17 da Rio-Petrópolis — Preço Cr$ ..... 80.000,00, metade à vista e metade em 3 anos. Tabela Price. Tratar com Coutinho — Tel: 29-9779

TERESÓPOLIS — ARARAS — Vendemos ótimo terreno com condução em frente, no aristocrático bairro de Araras, medindo 8.700 m2. Preço: ..... Cr$ 800.000,00 com Cr$ ..... 400.000,00 a combinar e o restante financiado em 15 anos com juros de 8% a.a. Tratar na

Imobiliária LIE Ltda
AV. N. S. COPACABANA, 661
2º and. (de frente) salas 201 E e D
tels. 37-4635 - 57-4515

No centro: Rua 7 de Setembro, 66, 12º andar, sala 1.206. Tel.: 22-9392. O escritório de Copacabana, atende diàriamente, inclusive aos domingos, até às 20 horas.

OPORTUNIDADE ICARAI — Vendo na rua Alvares de Azevedo a 100 metros da Praia apartamento novo sem ser habitado com sala de 4,50 x 4,50, 3 quartos, sendo 2 conjugados de 7,x3,50 e 4x4, banheiro, cozinha, dependências de empregada, área e garagem. Preço 500 mil cruzeiros com 180 mil à vista, 120 mil facilitados e 200 mil cruzeiros financiados em 5 anos. — Outro de iguais dimensões no mesmo edifício, sem garagem por 460 mil cruzeiros, mesmas condições de pagamento. — Um de frente multíssimo maior com ou sem garagem, preço 600 mil, entrada facilitada e parte financiada. Tratar à Av. Amaral Peixoto, 286 — Palácio do Comércio — sala 605 com o sr. Antônio. Tel: 2-3439 e 2-1532

EMPREGUE BEM O SEU DINHEIRO!

SEJA PRUDENTE! Pense hoje, no futuro de amanhã

COMPRAR UM TERRENO na «CIDADE JARDIM PALMARES», em Campo Grande — Distrito Federal, junto ao traçado da AVENIDA DAS BANDEIRAS. E' GARANTIR O SEU FUTURO! E' ASSEBURAR, aos seus filhos, FELICIDADE E BEM-ESTAR PERMANENTES.

Por isso, COMPRE já o seu TERRENO todo plantado de laranjeiras, PAGANDO apenas, Cr$ 450,00 mensais, sem entrada sem juros e em 100 prestações. — URBANIZAÇÃO COMPLETA.

Faça a sua reserva de lugar, para uma visita ao seu LOTEAMENTO, em condução grátis, telefonando para 43-0512 ou pessoalmente, à rua Visconde de Inhaúma, 107 — 3º andar, com IMÓVEIS NUMAG LTDA.

Aceitamos corretores e inspetores.

AOS PARAENSES

Comunico que já iniciei a venda do primeiro LOTEAMENTO na praia do OUTEIRO, cidade de Belém, futuro bairro chic daquela Metrópole. Brevemente será iniciada a construção da ponte sôbre o rio Maguari. Preços dos lotes de terreno a partir de 10 cruzeiros — apenas 2 mil cruzeiros de entrada e o resto em prestações desde 130 cruzeiros por mês. Tratar com o proprietário — Av. Rio Branco, 9 sala 352 - Tel: 43-7270.

Ésta é outra extraordinária oferta de ORLANDO MACEDO! Uma solução perfeita para o problema da moradia de casais e pequenas famílias de alto tratamento que necessitam de acomodações para hóspedes ou um filho e uma empregada. Assim se o snr. procura uma residência tão confortável é a sua oportunidade! - uma oportunidade que tão cedo não se repetirá na zona sul. Mas, se o snr. deseja é fazer um investimento seguro e lucrativo, venha examinar as vantagens de revenda ou renda, que oferecem êstes apartamentos funcionais do Edifício Catalina, tão bem localizado no Leblon - o bairro preferido pelo "melhor" da sociedade carioca...

Sala - ampla, bem ventilada e iluminada.

Quarto Separado - c/ janela de 1.80, luz e ventilação diréta, completamente isolado das peças de serviço.

Banheiro Social - perfeitamente isolado e com ventilação diréta.

Cozinha - espaçosa, clara e com entrada independente.

Área de Serviço - de bom tamanho, bem ensolarada e com tanque.

Armário Embutido - uma vantagem que distingue êstes apartamentos.

Quarto de Empregada com dependências separadas. Isto é muito raro em apartamentos dêste tipo...

Edifício
CATALINA
Rua Ataulfo de Paiva, 338

REVOLUCIONÁRIA SOLUÇÃO DA ARQUITETURA MODERNA

Sinal de 10%
Preço a partir de
Cr$ 325.000,00
Prestações de
Cr$ 3.250,00

EXPOSIÇÃO E VENDAS
diàriamente das 9 às 22 horas no local e
Ataulfo de Paiva esq. Bartolomeu Mitre

- 3 apartamentos por andar!
- 2 elevadores
- Fundações Concluidas.

Acabamento de classe, construção de 1.ª qualidade.

CONSTRUTORA VERAMAR LTDA.

- Praia a 300 passos
- Linda Vista do Mar, do Corcovado e da Lagoa Rodrigo de Freitas
- A duas quadras da Praça Antero Quental
- Farta condução
- Próximo de cinemas lançadores.

duarte propaganda

SAUDAMOS O "BALLET DA JUVENTUDE" NO SEU 10.º ANIVERSÁRIO

DESFRUTE AS DELÍCIAS DA SERRA

ENQUANTO O SEU CAPITAL SE VALORIZA!

PALMARES, a dois passos do Rio, está localizada na zona de turismo preferida — a 30 km de Petrópolis e 7 km de Pati do Alferes — pelas vantagens de seu clima, como pela valorização assegurada de suas terras. Adquira um lote de terreno na FAZENDA PALMARES e comece a formar, nêsse recanto aprazível do Estado do Rio, a sua granja ou sítio. V. lucrará de tôdas as maneiras!

SITIOS E GRANJAS DE 1.000 a 25.000 M2

- *Preços a partir de Cr$ 31.500,00 sem entrada e sem juros*
- *Mensalidades desde Cr$ 375,00*
- *Eletricidade e água canalizada em todos os lotes*
- *Alamedas abertas e ensaibradas*
- *Altitude de 860 a 1.100 -mts.*
- *Clima sêco e sempre igual*
- *1.100 lotes já vendidos e mais de 100 casas construidas*
- *Telefone na sede da Fazenda (Pati 2 J 20)*

- *Comunicação ferroviária por Pati do Alferes e rodoviária pelas estradas Presidente Dutra até o Km 47 e Miguel Pereira - Pati - Palmares ou Rio - Petrópolis - Contôrno de Petrópolis - Pati (em construção)*
- *Condução do Rio para o loteamento em comionetas da Companhia.*
- *Loteamento registrado de acôrdo com o Dec-Lei n.º 58 de 10/12/1937 sob o n.º 6 do Cartório do 3.º Ofício da Comarca de Vassouras.*

Vendas e Informações com a Proprietária:
PALMARES IMOBILIÁRIA LTDA.
Av. Graça Aranha, 226 — 11.º and. S/1110/12
Tels.: 32-6556 e 52-5239

Vega Publicidade

CASAS EM IRAJA

CASAS C/ GTS. SALA, VARANDA, ETC

VENDEM-SE para entrega dentro de 180 dias, magníficas casas a serem construídas às ruas Gustavo Martins e Santo Eduardo (idênticas as já construídas na rua Muniz Acquarone). Constam, de varanda, sala, 3 quartos, banheiro completo, cozinha, área de serviço, etc. Construção da Imobiliária Jaraguá Ltda. Preços a partir de Cr$ 420.000,00, com facilidade de pagamento. Para ver, saltar à Estrada do Quitungo, 1.550, onde se informa. Ônibus 71 e 171 e lotações Pça. 15-Iraja. Tratar à Av. 13 de Maio, 37 — 1º and. — Tel.: 42-6402.

CASAS DE 2 PAVIMENTOS, EM RAMOS

Para Associados do IPASE e outras Autarquias

- Situadas em rua nova, calçada, com luz, água e esgôto, que começa à rua Pirangi, 142, e termina na rua Comandante Vergueiro da Cruz, 18. A 130 metros da avenida Brasil. Próximas do Balneário de Ramos e da Estação.
- Área de 112m2. Pav. térreo: sala de 5 x 3, cozinha e quarto e W. C. para empregada, copa, abrigo para automóvel coberto e lavanderia. Pavimento superior: varanda, 3 quartos e banheiro completo com «box».
- Numerosos ônibus da linha 171, na praça Tiradentes. Apear na avenida Brasil, antes do nº 10.301, e seguir pela rua Pirangi.
- Preço: Cr$ 600.000,00 no nome do comprador, isto é, livre de qualquer despesa, inclusive transferência, selos, escrituras, despachantes, etc.
- Condições: — Entrada de Cr$ 58.000,00, 12 prestações sem juros de Cr$ 16.000,00, e mais 180 prestações. (Tabela Priec), de Cr$ 4.200,00, inferiores ao aluguel.
- Plantas, especificações, no local, à rua Comandante Vergueiro da Cruz, 18, (com o sr. LUIZ BERNARDO).
- Escrituras públicas da venda do terreno e contrato da construção imediatos no nome do comprador e com garantia de não reajustamento de preço.

VENDAS DIRETAMENTE COM A PROPRIETÁRIA, CONSTRUTORA E FINANCIADORA

IMOBILIÁRIA JARAGUÁ LTDA.

Dirigentes: MILTON FERREIRA DE CARVALHO E DR. MARCOS SANTOS PARENTE

Realizações mais recentes: Construção do «Bairro Jardim Myriam», à Rua Conselheiro Ferraz, 65, Lins de Vasconcelos, para funcionários do Banco do Brasil; do «Bairro Jardim Piauí», à Rua Piauí 121, Engenho de Dentro, para funcionários do I. A. P. C., e do Bairro à Estrada do Quitungo, 1.537, Irajá, para comerciários e funcionários públicos, sendo os dois primeiros já integralmente vendidos e habitados e dos edifícios: «4 Nações», à avenida Copacabana, 379; «Gargueira», à rua Dias Ferreira, 325; «Itamonte», à Rua Itamonte, 53; «Martins Ferreira», à Rua Martins Ferreira, 41, e «Santa Joana D'Arc», à Rua Maria Angélica, 375, todos já habitados.

RUA EVARISTO DA VEIGA, 16 — 17º E 18º ANDARES — TELEFONE: 32-5757

LEILÃO — JACAREPAGUÁ

LIQUIDAÇÃO DA FIRMA RICHEL MÓVEIS LTDA.

Magnífica área de terreno com 5.822m2

Grande galpão com 2.600m2

COM 3 GIRAUS — TODO EM CIMENTO ARMADO — PORTAS DE AÇO CORREDIÇAS A PROVA DE FOGO

A MAIS BEM MONTADA FÁBRICA DE MÓVEIS DE LUXO DO BRASIL COM TELEFONE, ENERGIA ELÉTRICA, COMPLETO SERVIÇO CONTRA INCÊNDIO, ÁGUA EM ABUNDÂNCIA ENCANADA DO RIACHO QUE PASSA AOS FUNDOS DA FÁBRICA MAQUINÁRIA «DANKAERT» — COMPLETA EM PLENO FUNCIONAMENTO — MERCADORIAS — OBRAS POR ACABAR — FERRAMENTAS — MADEIRAS EM BRUTO — MÁQUINAS DE ESCREVER — MÓVEIS DE ESCRITÓRIO — STOCK

685 — ESTRADA DO TINDIBA — 685 — (Jacarepaguá)

O LEILOEIRO ERNANI autorizado pelos exmos. srs. Liquidantes da firma Richel Móveis Ltda., venderá em leilão, em um só lote ou retalhadamente, quarta-feira, 30 de Novembro de 1955 às 14 horas (2 horas da tarde) no local.

Catálogo detalhado dêste leilão, está publicado hoje domingo no Jornal do Comércio. Mais informações: tel.: 22-2553.

LIVING-QUARTO

Durante o dia acolhedora sala de estar
a noite confortável quarto de solteiro.

Informações e Vendas

Orlando Macedo

Rua São José, 90 - 5.º andar - telefones - 32-7164 e 32-6128

LEILÃO — LARANJEIRAS

Importante Leilão

LUXUOSO MOBILIÁRIO — VALIOSAS JÓIAS

RUA ALICE, 550

Valiosas jóias em ouro e platina com grandes brilhantes. Salas de jantar e dormitórios Chipandale, Colonial em imbuia e jacarandá, lustres de cristal, tapeçaria, pinturas a óleo, grupos estofados, porcelanas, cristais, muitas miudezas etc.

O leiloeiro PACHECO venderá em leilão nos dias 5, 6 e 7 de dezembro de 1955 às 20 horas. Exposição domingo, dia 4 dezembro das 15 às 20 horas. Catálogo detalhado no Jornal do Comércio de domingo dia 4. Mais inf. tel.: 22-6314.

Leilão Judicial — Rocha Miranda

Espólio de Elizeu Pertence

PRÉDIO TÉRREO

RUA ARABORI, 440

Edificado em terreno que mede 10,00 x 36,00. AFFONSO NUNES, autorizado por alvará do MM. Sr. Dr. Juiz de Direito da 1ª Vara de Órfãos e Sucessões, Cartório do 2º Ofício, venderá, em leilão, quarta-feira, 30 de novembro de 1955, às 16 horas, em frente ao mesmo. Vide anúncio detalhado no «Jornal do Comércio», de hoje. Mais informações: — TEL.: 22-3111.

Copacabana — Apartamentos

80% FINANCIADOS

EM 100 PRESTAÇÕES

4 EDIFÍCIOS EM FASE DE HABITE-SE

Vários tipos de apartamentos com 1 e 2 salas

Um, Dois e Três quartos.

Rua Paula Freitas, 19, a 15 metros da av. Atlântica

Tratar: av. Graça Aranha, 226 — Sala 1 102 — Telefone: 22-0407.

LEILÃO JUDICIAL

Estado do Rio de Janeiro

Massa Falida do Banco Fluminense da Produção S.A.

LOTE DE TERRENO com prédio em construção à RUA CORONEL FRANCISCO ALVES DA SILVA

ARARUAMA — Estado do Rio

LEILÃO SEXTA-FEIRA, 2 DE DEZEMBRO DE 1955, AS 14 HORAS, NO EDIFÍCIO DA PREFEITURA DE ARARUAMA — Estado do Rio.

3 LOTES DE TERRENOS — ESTR. DOS PINHEIROS

MENDES — COMARCA DE BARRA DO PIRAÍ

LEILÃO QUARTA-FEIRA, 7 DE DEZEMBRO DE 1955 ÀS 14 HORAS, NO EDIFÍCIO DO FORUM A RUA CHAVES N. 19 — MENDES — Estado do Rio.

LOTE DE TERRENO — RUA DOS MINEIROS (antiga Saldanha Marinho)

EM MARQUÊS DE VALENÇA — Estado do Rio

LEILÃO TERÇA-FEIRA, 13 DE DEZEMBRO DE 1955, AS 14 HORAS, À PORTA DO EDIF. DA PREFEITURA DE MARQUÊS DE VALENÇA — Estado do Rio.

O leiloeiro JOSÉ A. CRESPO autorizado pelo MM. Sr. Dr. Juiz de Direito da Comarca de Araruama, pelo Dr. Juiz Pretor do Termo Judiciário de Mendes, e pelo MM. Sr. Dr. Juiz de Direito da Comarca de Valença, venderá em leilão, nos dias e horas acima marcados. Vide anuncios detalhados no «Jornal do Comércio», do Distrito Federal. Mais informações telefone: 2-0643 — Niterói.

ÊSTES TERRENOS DE PRAIA TÊM SUA VALORIZAÇÃO ASSEGURADA

POR UM FATOR A MAIS: a construção, dentro em breve, do Tunel Rio-Niterói!

Nestas condições V. pode adquirir um dos maravilhosos lotes da NOVA CIDADE BALNEÁRIA PRAIA, em Niterói, BEM EM FRENTE A COPACABANA! Êste negócio representa o melhor emprêgo de capital do momento e tem, a valorizá-lo, além do exposto, mais o Tunel Icaraí-S. Francisco, já pronto.

Cr$ 420,00 DE ENTRADA! Cr$ 420,00 MENSAIS! SEM JUROS!

Você Publicidade

• Hotel Balneário, bar e restaurante • Água e Luz · Comércio · Escolas • Igrejas · Farta condução dentro do loteamento, que fica a 20 m das barcas. Avenidas com 30 m de largura Reserva florestal · Centro de saúde · Construção livre · Posse imediata com contrato em Cartório pelo Dec. Lei 58 e 3.079.

CONDUÇÃO GRÁTIS PARA O LOTEAMENTO

Plantas, informações e vendas:

ANTONIO NONATO VIEIRA & CIA. LTDA.

Rua da Quitanda, 20 - 1.º - S/ 101

Tels.: 32-8655 e 22-1017

Organização RUDIS Imóveis Ltda.

RUA MÉXICO, 70 — 8.º ANDAR — S/ 811.

RIO DE JANEIRO

• INCORPORA • VENDE • ADMINISTRA

Funcionários Públicos ex-combatentes da F.E.B.

A 100 METROS DA ESTAÇÃO COSTA BARROS, NA ESTRADA BOTAFOGO, LOCAL SERVIDO POR ÔNIBUS E LOTAÇÕES E TRENS DA CENTRAL DO BRASIL, SERÃO CONSTRUIDAS CASAS 100% FINANCIADAS COM ENTREGA PREVISTA EM 10 MESES, ACABAMENTO DE 1ª ORDEM, TODAS EM RUA PARTICULAR E EM CENTRO DE TERRENO, COM AS SEGUINTES PEÇAS: BOA VARANDA de 1,20 x 3,45 — SALA ESPAÇOSA DE 3,30 x 3,65 — 2 QUARTOS GRANDES MEDINDO CADA UM 3,10 x 3,35 — GRANDE COZINHA DE 2,00 x 2,80, TODA AZULEJADA COM FOGÃO A GÁS, BANHEIRO COM TODAS AS PEÇAS E ARMÁRIO EMBUTIDO, MEDINDO 1,50 x 2,10 — ÁREA COM TANQUE E UM QUINTAL MEDINDO 54,00m2. PREÇOS: CR$ 270.000,00. PRESTAÇÃO MENSAL DEPOIS DA ENTREGA DAS CHAVES: CR$ 2.000,00 NÃO HÁ SINAL. ÚLTIMAS CASAS A VENDA. SOMENTE PARA FUNCIONÁRIOS PÚBLICOS EX-COMBATENTES DA FEB.

COPACABANA

GRANDE apartamento em fase final de construção, um por andar, área de 240m2, à rua Barata Ribeiro, 433 apto. 201. Vêr no local com o mestre de obras. Preço: Cr$ ... 2.000.000,00. Condições a combinar.

★

COPACABANA

Rua Miguel Lemos — Pronta entrega. Apartamento atapetado, acortinado, com sancas e florões, bem como inúmeros beneficiamentos. 3 quartos, sala, cozinha, banheiro, dependências de empregada e garagem.

Preço: 1.100.000,00 — Sinal de Cr$ 400.000,00 a combinar. 400.000,00 facilitados e ..... 300.000 financiados.

★

TIJUCA

Rua Barão de Itapagipe — Terreno de 9 x 18m. Preço Cr$ 300.000,00. Sinal de Cr$ 80.000,00 e o saldo a combinar.

★

TIJUCA

Conde de Bonfim — Apartamento de saleta, sala, 2 quartos, banheiro, cozinha e dependências de empregada com armário embutido. Preço: Cr$ 700.000,00. Sinal de Cr$ .... 240.000,00 e o saldo financiado em 8 anos. C. A. P. E. F. Serv. Públicos.

★

TIJUCA

Grande apartamento em fase final de construção, a ser entregue em abril de 1956, à rua Conde de Bonfim, com salão, 3 grande quartos, banheiro em côr, copa-cozinha e dependências completas de empregada. Área total de ... 130m2, apartamento de frente, primoroso acabamento. Preço: Cr$ 900.000,00. Condições a combinar.

★

RIO COMPRIDO

Av. Paulo de Frontim, apartamento de sala, 2 quartos, cozinha, banheiro, dependências de empregada. Pronta entrega. Preço Cr$ 480.000,00. Condições a combinar.

★

RIO COMPRIDO

Vendem-se apartamentos à rua Santa Alexandrina, todos alugados sem contrato, peças amplas, de sala, 2 quartos e dependências completas e apartamentos, de sala, quarto, dependências completas e pequeno quintal. Preços: Cr$ 365.000,00 a Cr$ 465.000,00. Sinais de 10% e o saldo em 6 meses. Aceita-se financiamento de Instituto.

★

ARCOZELO

Belo terreno na estrada de Arcozelo com área aproximada de 600m2, — Zona de veraneio. Preço à vista — Cr$ 80.000,00.

RIO COMPRIDO

Grande apartamento à rua Sta. Alexandrina com peças amplas, área total de 300m2, ocupando 1 andar inteiro, todo rodeado de belas varandas. Acabamento de 1ª ordem. Pronta entrega. Preço à vista 1.600.000,00 e a prazo ... 1.900.000,00. Condições a combinar.

★

VILA ISABEL

Rua Teodoro da Silva — Ótimo apto. de frente com sala, 3 quartos, varanda de frente, banheiro completo com box, cozinha, área com tanque e dependências de empregada. Preço: Cr$ 800.000,00 à vista com pequena parte facilitada.

★

CAMPO GRANDE

Casas novas à rua Ivo do Prado, com todo o confôrto, tendo varanda, sala, 2 quartos, banheiro e cozinha e área de serviço. Pronta entrega. Preços: Cr$ 230.000,00. Grande financiamento e também aceita-se financiamento por Institutos ou Caixas. Condições a combinar.

★

NOVA IGUAÇU

Rua Gama — Casa de sala 2 quartos, varanda banheiro, cozinha e mais varanda nos fundos em terreno de ... 20x130ms. com árvores frutíferas. Preço Cr$ 250.000,00 — sinal de Cr$ 100.000,00 e o saldo a combinar.

★

PRAIA DE SEPETIBA

Belíssima vivenda em estilo modernista, com gás, luz, e água, terreno de 27 metros por 24 metros, 3 frente. Preço: Cr$ 450.000,00. Condições a combinar.

★

CAMPINHO

Rua Olímpio de Azevedo — Terreno de 12,70 x 29,00m. Preço: Cr$ 180.000,00. Sinal de Cr$ 50.000,00 e o saldo a combinar.

★

JACAREPAGUÁ

Grande vivenda com todo confôrto, uma das melhores de Jacarepaguá, bem localizada, ocupando uma área superior a 3.000m2 tôda plana e murada, tendo 3 grandes quartos, grande salão, 2 banheiros espaçosos, sendo um em côr, grande copa-cozinha azulejada até o teto, armários embutidos, construção de primeira ordem. Água, gás, e luz. Grande garagem para 2 carros. Mais uma casa exclusiva para empregados. Áreas especialmente preparadas para galinheiros ou canis e grande pomar. Condições a combinar.

MÉIER

CAXAMBI — Vendem-se em edifício que ficará pronto em fins de dezembro p. vindouro. 1 loja de 43m2 c/lavatório e WC. e 5 apartamentos de sala, saleta, 2 quartos, banheiro, cozinha, quarto de empregada e área de serviço.

Preços: Loja Cr$ 500.000,00 — aptos. de fundos do 2º e 3º pavimentos Cr$ 390.000,00 — apto. térreo de fundos e de frente 2º e 3º pavimentos — Cr$ 450.000,00. Visitas no local a rua Vereador Jansen Muller n. 28. Condições: 60% facilitados em 3 meses e o restante em 5 anos — tabela «Price». Aceita-se também financiamento de Caixas e Institutos.

★

RAMOS

Rua João Romariz, 52, apartamentos em fase final de construção, diversos tipos, de 2 quartos e sala e mais dependências. Vêr no local. Espetacular financiamento.

★

ILHA DO GOVERNADOR - RIBEIRA

Rua Fernandes Fonseca 342 tratar na Org. Rudis. Casa nova com 2 quartos com armário embutido, ampla sala, saleta, banheiro completo, com box, ótima cozinha com armários embutidos, varanda lateral, e jardim, com entrada para automóvel. Têm 2 quartos com banheiro sendo 1 com cozinha, nos fundos da casa. Preço: 800.000,00 sendo .... 500.000,00 de entrada ou a combinar. Ótimo negócio.

★

ICARAÍ-CANTO DO RIO

VENDE-SE a 250 metros da praia ótimo apartamento de frente, com 3 quartos, 1 sala, boa cozinha, área de serviço e dependências de empregada pelo preço de Cr$ ... 500.000,00. Ver no local à rua Joaquim Távora 236, apto. 301. Chaves com o proprietário no 249. Tratar na Organização Rudis.

★

DUQUE DE CAXIAS — Est. do Rio

Jardim Olavo Bilac — Terreno de 480m2. Preço Cr$ .. 55.000,00 à vista.

★

CAXIAS

Bairro dos Cavaleiros — Parque Lafaiette. Terreno dois lotes de 10 x 50m cada um. Preço: Cr$ 150.000,00. Sinal Cr$ 100.000,00 e o saldo a combinar.

★

CAXIAS

Jardim Gramacho — Terreno dois lotes de 12 x 40m. Preço: Cr$ 100.000,00 — Sinal de Cr$ 50.000,00 e o saldo em prestações mensais a combinar.

★

GRAMACHO

Campos Elíseos. Terreno de 1064m2 sendo 19 x 55 lado direito e 57, lado esquerdo. Lote 27, quadra 30, frente rua 65. Preço: 100.000,00. Condições a combinar.

A ORGANIZAÇÃO RUDIS IMÓVEIS LTDA. — Incorpora, vende e administra.

RUA MÉXICO, 70 — 8º ANDAR — SALA 811

ESTA CASA SERÁ SUA

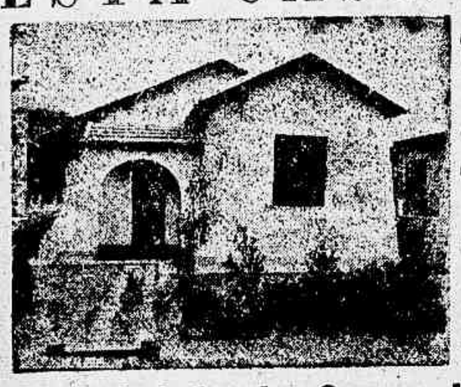

COM CR$ 40.000,00 OU CR$ 50.000,00 DE ENTRADA E O RESTANTE FINANCIADO A LONGO PRAZO

Casas de 2 ou 3 quartos, sala, cozinha, com azulejos, banheiro com azulejos e box, varanda. Tôda de laje e taqueada. Jardim e quintal.

Local habitadíssimo, com comércio em geral inclusive mercadinhos, colégios, associações religiosas e esportivas, ruas iluminadas, lotações à porta. Em frente à Estação de Senador Camará (1ª depois de Bangu).

Propriedade da Companhia Imobiliária Bangu

Informações e vendas: Av. Rio Branco, 120, sala 820 — Telefone: 32-9622. Em Senador Camará: Rua Alberico de Morais, 66

LEILÃO, AMANHÃ, TIJUCA-HADDOCK LÔBO

Coleção General Manoel Pedro de Alcantara

MÓVEIS DE JACARANDA' EM ESTILO

OBJETOS DE ARTE

RUA HADDOCK LÔBO, Nº 396

Pinturas a óleo, prataria, jóias de ouro e platina com brilhantes, lustres de cristal, tapetes, finos cristais, refrigerador, porcelanas, miudezas, etc.

GIANNINI, autorizado pelo Emxo. Sr. General Manoel Pedro de Alcântara, venderá, em leilão, amanhã, segunda-feira, 28, têrça-feira, 29 e quarta-feira, 30 de novembro, às 8 horas da noite. Vide catálago detalhado, hoje, no «Jornal do Comércio». O Palacete estará em exposição hoje, das 15 às 21 horas.

CASAS FINANCIADAS

(Pré-Fabricadas -- Concreto Armado)

PRECONAR — Fábrica de Premoldados de Concreto Armado Econômicas e confortáveis — Próprias para zonas balneárias, de veraneios e residenciais

3 TIPOS PARA A SUA ESCOLHA:

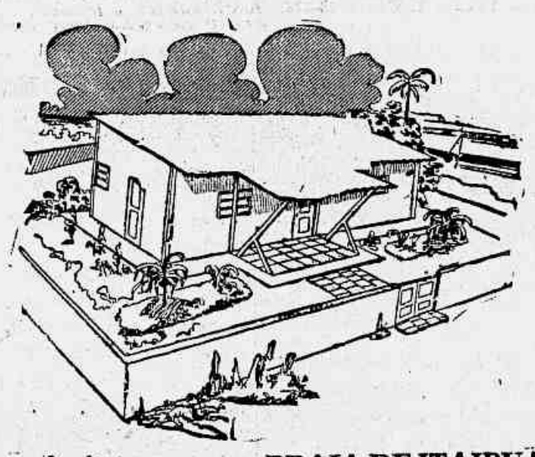

TIPO A
Sala e dependências — Cr$ 35.000,00, com 50% financiados, mensalidades de Cr$ 600,00.

TIPO B
Sala, quarto e dependências — Cr$ 65.000,00 com 50% financiados, mensalidades de Cr$ 1.100,00.

TIPO C
Sala, 2 quartos e dependências — Cr$ 72.000,00, com 50% financiados, mensalidades de Cr$ 1.200,00.

N. B.: — A tabela acima é sómente para a PRAIA DE ITAIPUAÇU, para outros locais, mais 10%, com o mesmo financiamento. As encomendas feitas neste mês, só serão entregues em janeiro de 1956.

ENCOMENDAS E PLANTAS NO DEPARTAMENTO DE VENDAS:

Rua Ramalho Ortigão, 12 — 7º andar - Sala 701 - Das 9 às 18 hs.

FERRAGENS PARA CONSTRUÇÃO

COFERMAT

Rua Buenos Aires, 154 — Rio de Janeiro

FECHADURAS

DOBRADIÇAS

PUXADORES ETC.

ORÇAMENTOS SEM COMPROMISSO

Ligue telefone: 43-2968 e receberá a visita do nosso especialista.

Descontos especiais para os srs. Construtores.

Leilão Judicial Amanhã — Petrópolis — E. do Rio

Espólio de Tobias do Rêgo Monteiro

PRÉDIO DE DOIS PAVIMENTOS

RUA BUENOS AIRES, 204 — PETRÓPOLIS — (E. DO RIO).

E o domínio útil dos prazos de terras dêste prédio

SERA' ENTREGUE VAZIO

O LEILÃO SERA' REALIZADO À RUA DA QUITANDA, 49-A — RIO DE JANEIRO. O leiloeiro AFFONSO NUNES, autorizado por alvará do MM. S. Dr. Juiz de Direito da 3ª Vara de Órfãos e Sucessões, Cartório do 3º Ofício, venderá, em leilão, amanhã, segunda-feira, 28 de novembro de 1955, às 16 horas, em seu salão de vendas, à RUA DA QUITANDA, 49-A. Vide anúncio detalhado no «Jornal do Comércio», de hoje. Mais informações: — TEL.: 22-3111

FLAMENGO

LOJA — APARTAMENTO

ALUGA-SE ótima loja, com confortável apartamento nos fundos, servindo para qualquer ramo de negócio, à rua Marquês de Abrantes, 11-A. Aluguel mensal: Cr$ .... 17.000,00. Contrato a combinar. Maiores detalhes, diretamente com o proprietário. — TEL.: 54-3207.

ESTAÇÃO BRISA-MAR

(ITAGUAÍ)

TERRENOS em prestações, desde Cr$ 250,00, sem entrada e sem juros. Ótimos para «Week-end», com matas, nascentes, cascatas, piscinas naturais, estrada de ferro e rodagem cortando ao meio o loteamento, água encanada, luz, fôrça, etc. Melhores informações, pelos telefones: 23-3839 e 43-7458, na COMISSARIA TRANSCONTINENTAL LTDA., à avenida Marechal Floriano, 1 — Sobrado — (Aceitam-se corretores|as).

ÁREA PARA LOTEAR

COMPRA-SE à vista, com testada p/ logradouro público já aceito pela Prefeitura. Preferência: subúrbios da Central ou Leopoldina. Tratar no escritório de Joaquim Santos Parente — Av. 13 de Maio, 37 — 1º — 42-6402.

EVITE ISTO!

Fixe os azulejos e ladrilhos para sempre com BINDA

Coloque você mesmo e para sempre os azulejos e ladrilhos soltos de sua casa ou peça ao seu construtor para usar Binda. Assim, você evitará futuros aborrecimentos porque Binda *assegura a perfeita fixação* de azulejos, ladrilhos, mosaicos, cerâmica, chapas de imento-amianto etc.

BINDA tem alto poder adesivo

A venda nas boas casas do ramo
Fabricantes: SIKA S. A.

Distribuidores:
MONTANA S. A.
Rua Visconde de Inhaúma, 64 - 3.º andar
Tel. 43-8861 - Rio de Janeiro
Rua 7 de Abril, 71 - Loja - Tel. 34-5116
São Paulo

Sika

11.030

EMPREENDIMENTOS IMOBILIÁRIOS PANAMÉ SOC. LTDA.

INCORPORA FINANCIA CONSTRÓI

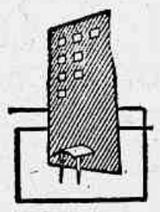

UMA ORGANIZAÇÃO MODERNA À SUA DISPOSIÇÃO

SÉDE PRÓPRIA: AV. RIO BRANCO, 151 - 8.º ANDAR - TEL. 42-4733

Qual é a cêrca mais durável e econômica?

é a de mourões de concreto armado — *cavan*

Uma cerca que dispensa consertos, que não apodrece, não cai e é de ilimitada durabilidade! Use mourões de concreto Cavan, que proporcionam economia, pelo baixo preço e espacejamento bastante maior entre os mourões.

POSTES *cavan* S.A.

Av. Beira Mar, 216 - 5.º and. tels. 22-3713 e 52-5694 (Rio)

FÁBRICAS PRÓPRIAS NO RIO, S. PAULO, B. HORIZONTE E RECIFE

CASAS JACAREPAGUÁ

100% FINANCIADAS

Funcionários da P.D.F. e Caixa Econômica do D.F.

Aos demais só 40% de Financiamento

APROVEITE A OPORTUNIDADE. NÃO PERCA TEMPO
RESTAM APENAS 30 CASAS

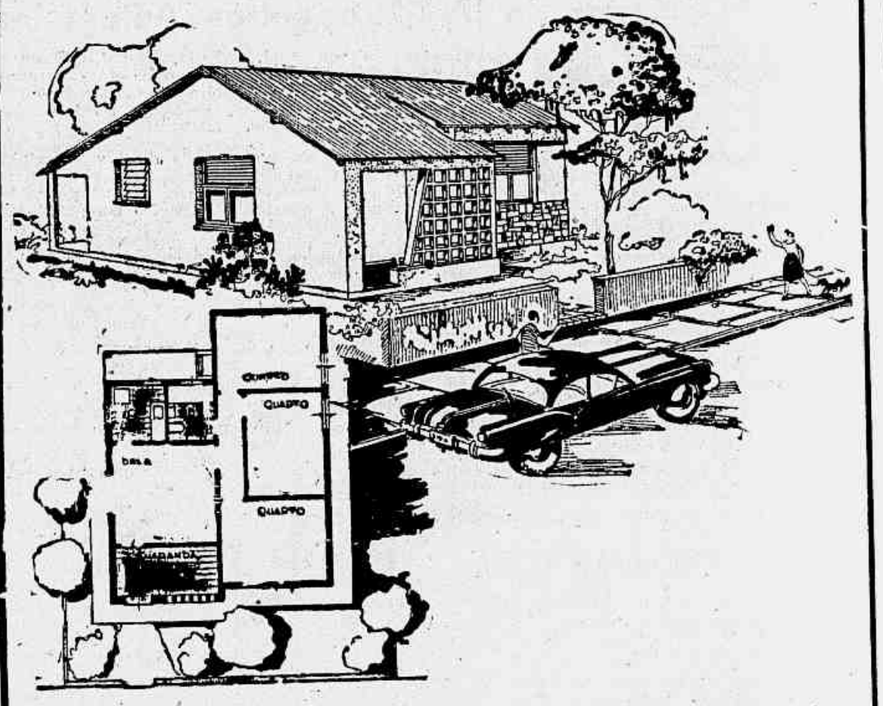

VENDEMOS as últimas e lindas casas em ruas asfaltadas, com água, luz e fôrça, tendo sala, 3 quartos grandes, 2 varandas, banheiro e cozinha, com Gasbrás. Fino acabamento e construídas em centro de terreno, com 12 x 30. Ruas arborizadas, tudo pronto e casas em pintura para entrega dentro de 30 dias. Ônibus e lotação à porta até a Igreja da Candelária.

PREÇO: - Cr$ 580.000,00. Tratar, no local, diàriamente, das 8 às 18 horas. Falar com o SR. GARCIA ou WILSON. — Est. da Estiva, 291, na Taquara, logo depois da Rádio Braz.

VARANDAS

INSTALADORA ESPANHOLA
J. MARTINEZ

Fabricamos varandas de vários tipos, em madeira de primeira qualidade, armários embutidos, coberturas e pinturas de apartamentos. Orçamentos sem compromisso.
ESCRITÓRIO: — Rua Araújo Pôrto Alegre, 56 — Sala 59 — Telefone: 52-5568.

cravado como uma jóia rara na paisagem deslumbrante de Petrópolis, o

Vale das Videiras

reune tôdas as condições locais de beleza, confôrto e seleção para V. construir sua casa de campo.

- terras muito férteis
- muita água
- cascatas, vinhedos e lagos naturais
- lotes de 2.000 m2
- ruas já demarcadas, com 10m de largura

Entrada de Cr$ 2.000,00
52 prestações mensais de Cr$ 1.000,00

Um empreendimento da
CIA. ÁUREA BRASILEIRA
Rua Uruguaiana, 47-2.º

Com a garantia do
BANCO OLIVEIRA ROXO
Rua Miguel Couto, 7

A futura Estrada do Contôrno será, brevemente, mais um grande fator da super-valorização do VALE DAS VIDEIRAS.

O RIO PRECISA COMER!

PARQUE NOSSA SENHORA DA AJUDA - a "Zona de Abastecimento da Cidade" está esperando sua visita.

SÊJA MAIS UM FAZENDEIRO DE DOMINGO!

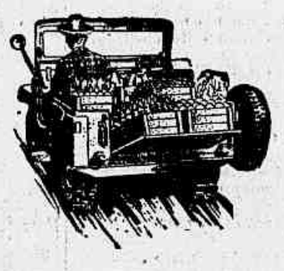

Mensalmente a população do Rio gasta cêrca de 3 *bilhões de cruzeiros* em alimentação! E você pode agora participar do formidável negócio — tendo em suas mãos uma área no Parque Nossa Senhora da Ajuda... a Zona de Abastecimento da Cidade! E o preço do metro quadrado é muito inferior às vantagens oferecidas.

Decida-se agora... pelo melhor negócio da atualidade!

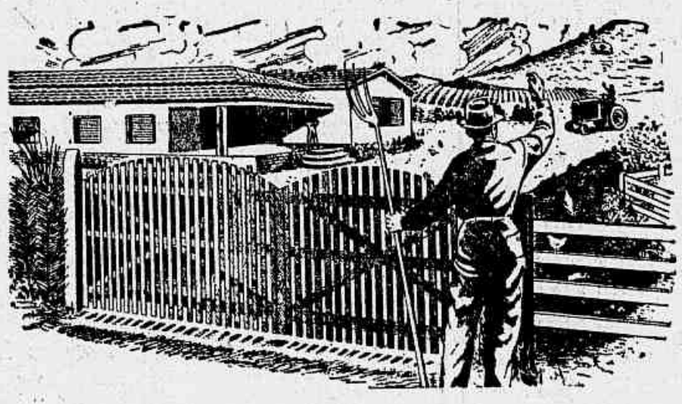

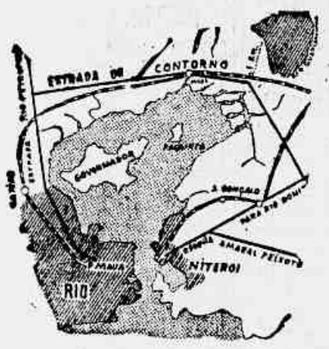

Parque Nossa Senhora da Ajuda

a Zona de Abastecimento da Cidade!

★ **Lotes de 2.000, 5.000 e 10.000 metros** quadrados, ideais para a formação de granjas e sítios: Ruas abertas.

★ **Terra fertilíssima para cultura** de milho, mandioca, verduras, batata dôce, mamão, abacaxi, banana, laranja, fruta de conde, cana de açucar, etc. etc.

★ **Clima ideal para criação** de galinhas, porcos, coelhos, abêlhas etc.

★ **Peixe em abundância** no rio que corta a "Zona de Abastecimento da Cidade".

★ **Hôrto Florestal** para a distribuição gratúita de mudas, sementes etc.

★ **Associação cooperativa** e club recreativo já fundados;

★ **Grande facilidade de pagamento,** prêço de metro quadrado a começar de Cr$ 8,00.

CONDUÇÃO

Do Rio: Em ônibus e lotações até Magé. De Magé ao loteamento, linhas regulares de transporte, já em funcionamento.

De Niterói: Em ônibus para Magé pela estrada de Contorno, saltando na entrada do loteamento.

De Magé: por linhas regulares de transporte até dentro do loteamento.

TRANSPORTE

Ferroviário: Pela Leopoldina, desde B. de Mauá à estação de Sernambetiba.

Marítimo: De lancha, rebocador ou canôa, para Paquetá, Niterói ou Rio, do pôrto fluvial dentro do loteamento.

Reserve já o seu lugar para a visita ao loteamento.

Informações e Vendas:

MERCANTIL RIO DE JANEIRO S.A.

Av. Rio Branco, 120 - 12.º - s/ 1220 - Tel. 52-5172

Mude para o FLAMENGO

UM ALTO PADRÃO DE CONSTRUÇÃO COMO DIFICILMENTE V. S. ENCONTRARÁ EM APARTAMENTOS DÊSTE TIPO.

- 1 sala (com sancas) e jardim de inverno;
- 2 ou 3 quartos, todos com armários embutidos forrados em madeira;
- Banheiro completo c/ Box;
- Ampla cozinha com inúmeros armários;
- Ótima área de serviço com 2 tanques ladrilhados e com mármore;
- Quarto e banheiro de empregada;
- Garagem para os apartamentos de 3 quartos.

60% FINANCIADOS em 10 anos após o habite-se.

PREÇOS:
de Cr$ 785.000,00
a Cr$ 1.360.000,00

Sinal . . . . . 20 %
No habite-se . . 10 %
3 meses após o habite-se . . . . 10 %

Comece o novo ano no seu novo o maravilhoso apartamento do Flamengo — em rua exclusivamente residencial e próximo de tôda a condução! Venha agora fechar negócio, e visite no local os retoques finais da obra. Sòmente foi empregado material de primeira qualidade. Todos os apartamentos receberam acabamento de luxo!

CONSTRUÇÃO DA CIA. CONSTRUTORA PEDERNEIRAS S. A.

★ 3 elevadores Otis de luxo, cabine em sucupira claro; ★ Pilotis com painel decorativo, lago e jardineira; ★ Play-ground coberto e descoberto; ★ Hall social com piso de mármore; ★ Ferragens La-Fonte; ★ Depósito para malas; ★ Incinerador de lixo.

Vendas e informações:
IMOBILIARIA
CIVIA S. A.
Travessa do Ouvidor, 17 - 2º - Tel.º 52-8166

HOJE VISITAS AO LOCAL DAS 9 ÀS 17 HORAS 1099

SRS. PROPRIETÁRIOS

Para vendas de suas propriedades, em curto prazo, procurem a firma Imóveis e Representações São Jorge Ltda., à rua Dias da Cruz, 51 — 1º andar, grupo 208 — Méier — Tel.: 29-2110 — Sr. Vieira.

NOVO LOTEAMENTO — EM FRENTE À ESTAÇÃO RICARDO DE ALBUQUERQUE

E. F. C. B. — BITOLA LARGA

VENDEM-SE lotes para residências e comércio. Bairro novo com ruas asfaltadas, água, luz e esgôto ligado. Construção e «posse imediatas». Condução: trem elétrico, 25 minutos da Central, ônibus e lotações diretos. ENTRADA FACILITADA. Prazo longo. «Tabela Price». Vendas com a proprietária — Imobiliária Dain Ltda., à AVENIDA RIO BRANCO, 91 — 7º ANDAR — SALAS 4 e 6 — TELS.: 23-5783 e 23-5269. Aos domingos e feriados, com o sr. Isaac — Tel.: 29-3844 — RECORTE E GUARDE ESTE ANUNCIO.

Portas e Janelas

ENTREGA IMEDIATA

Portas de entrada em canela, 5 almofadas, com visor	80 x 2,10	Cr$	600,00
Portas internas em cedro ou canela, com 1 almofada	70 x 2,10	Cr$	380,00
Portas de cozinha venez. vidro e postigo — V. V. P.	70 x 2,10	Cr$	560,00
Janelas veneziana, vidro e postigo — V. V. P. — cedro	1,00 x 1,50	Cr$	570,00
Caixão completo, aduelas 13 x 3 alizares moldurados 5 x 2 em canela 1ª		Cr$	200,00
Janelas de guilhotina com caixão completo para mola	1,20 x 1,50	Cr$	750,00
Alizares moldurados 5 x 2 e rodapés de canela de 1ª 7 x 2 ml		Cr$	8,50

Marcos, aduelas, portas de pia, janelas correr e tudo mais de esquadrias

A SUA VISITA E PREFERENCIA AS NOSSAS LOJAS REPRESENTA:

Boa qualidade — Melhores preços — Pontualidade nas entregas

MERCANTIL GARCIA DE MADEIRAS LTDA.

MATRIZ — Rua Marcílio Dias, 12-A, nos fundos do Ministério da Guerra.
FILIAL — Av. Suburbana, 8.973-A — Tel: 29-8764 — Um pouco antes de Cascadura.

COM PEQUENA ENTRADA E O RESTANTE EM MENSALIDADES EQUIVALENTES A MODESTO ALUGUEL

Trata-se de um negócio excepcional para quem necessita de um apartamento para habitação imediata e não dispõe de capital elevado. São magníficos apartamentos *já prontos*, com todo o confôrto moderno, invejàvelmente localizados na PENHA CIRCULAR e em condições inigualáveis de pagamento:

PENHA CIRCULAR

R Jacaraú, 39 (começa na Est Braz de Pina, 552)

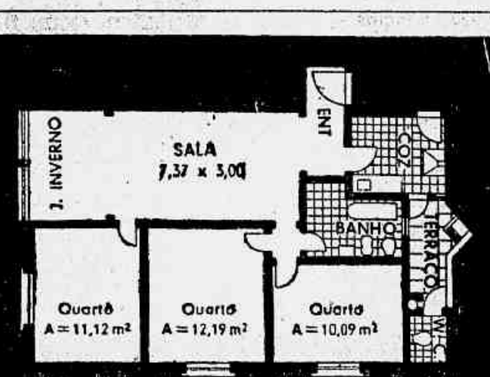

Em pouco tempo V. será

PROPRIETÁRIO DO SEU APARTAMENTO

APARTAMENTOS COM:
- Hall de entrada
- Sala com 21 m2
- Jardim de inv.
- 3 confortáveis e ensolarados dormitorios
- Cozinha
- Banheiro social
- Banheiro empr.
- Terraço serviço

APENAS **Cr$ 40.000,00** DE SINAL e **Cr$ 80.000,00** em 4 anos e o restante em suaves prestações.

VENDAS COM: Propriedade e Financiamento do [redacted] da Prefeitura.

PLANIL *Planejamentos Imobiliários Soc. Civil*

Escritório no local.

Av. Erasmo Braga, 277 - 9º and. - Tels: 22-6670 - 42-0470 - 22-9641
COPACABANA: R. Barata Ribeiro, 354 - esq. de Hilario de Gouveia - MEIER: R. Dias da Cruz, 170 - Galeria do Cine Imperator - loja G - Tel: 29-4687 (Abertas diariamente das 14 às 23 horas)

Faça uma visita aos apartamentos, sem compromisso. Diàriamente, inclusive domingos e feriados.

POSTES PARA RAMAIS DOMICILIARES com 5,00 m
APROVADOS PELO DNIC
Cr$400,00
POSTES
POSTES CAVAN S. A.
AV. BEIRA MAR, 216-5.º AND.
-TEL. 22-3713
FABRICA: TEL. 49-4317

VARANDAS, REFORMAS, PINTURAS

Orçamentos grátis. 50% dos serviços financiados, firma legalizada. Fazemos envidraçamento em varanda, em qualquer gênero. — Rua Buenos Aires, 104 - 5º andar - Sala 56 - Telefone: 32-7082. Falar com os SRS. REBELLO ou MONTEIRO.

CONSTRUÇÃO OU REFORMA DE CASA

ARQUITETURA, DECORAÇÃO E CONSTRUÇÃO ARDEC LTDA. oferecem os seus serviços para qualquer sugestão ou estudo referente a construção ou reforma de sua casa. Disponha de nossa seção de ARQUITETURA e CONSTRUÇÃO.

Fechamento de Varanda

Envidrace a varanda do seu apartamento ou casa, e ganhe uma peça. Podemos fecha-la em madeira, ferro ou aluminio. Trabalho garantido. Orçamento gratis.

Pintura ou Decoração

Confie a pintura ou decoração de sua loja, escritório, apartamento ou casa à ARDEC LTDA., que dispõe de pessoal técnico especializado. Orçamento grátis.

AV. ODEON, (CINELÂNDIA) S. 624 - TELS.: 22-5656 e 22-7420

APARTAMENTOS PRONTOS

FLAMENGO

EDIFÍCIO PROGRESSO — Rua Silveira Martins, 30 — Apartamentos de 2 quartos e 1 sala; 1 quarto e 1 sala (separados) — banheiro — cozinha — varanda. Preços: Cr$ 400.000,00 e Cr$ 500.000,00. Financiados: 50% em cinco anos.

EM CONSTRUÇÃO

BOTAFOGO

EDIFÍCIO «ALMANCIL» e «RADIAL» — Rua Humaitá, 18 — Avenida Radial Sul — Apartamentos de 2 quartos, 1 sala, cozinha, banheiro, varanda, área de serviço com tanque e dependências de empregadas. Preços: Cr$ 430.000,00. Sinal: 10% — Financiados: 50% em 5 anos. Sem juros durante a construção.

FLAMENGO

EDIFÍCIO ALBUFEIRA — Rua Correia Dutra, 129 — Apartamentos de 2 quartos, 2 salas; 2 quartos e 1 sala, com dependências. Preços: Cr$... 500.000,00. Financiados: 50% em 5 anos.

PRAÇA DA BANDEIRA

EDIFÍCIO RADIAL OESTE — Rua Teixeira Soares, 26 — Apartamentos de 1 quarto, 1 sala (separados), cozinha, banheiro, varanda. Preço: Cr$ 350.000,00. Sinal: 10% — Financiados: 50% em 5 anos, sem juros durante a construção.

SANTA TERESA

EDIFÍCIO ALMERIA — Rua Almirante Alexandrino, 346 — Apartamentos de 3 quartos, 1 sala, cozinha, banheiro, varanda, dependências de empregadas e área de serviço com tanque. Preço: Cr$ 480.000,00. Sinal: 10% — Financiados: 60% em 5 anos, sem juros durante a construção.

Tratar diretamente com os Construtores, Incorporadores e Financiadores.

Construtora A. J. Brito S. A.

RUA MÉXICO, 41 — 3º andar — TELS.: 52-5301 e 42-1777.

APARTAMENTOS EM CONSTRUÇÃO E PARA PRONTA ENTREGA

FLAMENGO

APARTAMENTOS DE LUXO — 1 POR ANDAR — Vende-se em construção adiantada, compôsto das seguintes peças: vestíbulos, 3 salas, 4 quartos, armários embutidos, jardim de inverno, escritório, grande varanda, instalação para ar condicionado, copa, cozinha, despensa, dois quartos e banheiro de empregados, 2 banheiros sociais, rouparia, terraço de serviço com 2 tanques e garagem.

EM FINAL DE ACABAMENTO — A RUA DOIS DE DEZEMBRO, 34 — Próximo à praia, compôsto de sala e quarto separados, banheiro, cozinha com fogão, terraço de serviço com tanque e dependências de empregada. Preços a partir de Cr$ 288.000,00, com parte facilitada e outra financiada em 5 anos.

COPACABANA

PÔSTO 6 — EM CONSTRUÇÃO ADIANTADA — À rua Júlio de Castilhos, 50, esquina da rua Raul Pompéia, 131. Compôsto de 1 sala, 1 e 2 quartos, com armários embutidos, jardim de inverno, cozinha com fogão e «box» para geladeira, quarto e banheiro de empregada e terraço de serviço com tanque. Preço a partir de Cr$ 450.000,00, com parte facilitada durante a construção e parte financiada em 5 anos.

MARACANÃ

EM FINAL DE CONSTRUÇÃO — Com frente para o Estádio e para à avenida Paula e Sousa, compôsto de 1 quarto, grande sala, banheiro, cozinha, dependências completas de empregada. Preços a partir de Cr$ 450.000,00, com parte financiada. Ver, à avenida Maracanã, 801.

INFORMAÇÕES E VENDA DIRETAMENTE COM OS PROPRIETÁRIOS E CONSTRUTORES

Cordeiro Guerra & Cia. Ltda.

AV. RIO BRANCO, 173 — 14º ANDAR — TELEFONES: 42-2407 — 52-0119 — 52-1804 e 22-0859.

JACAREPAGUÁ

Entre o largo da Freguesia e o largo do Pechincha: — VENDEM-SE ótimas casas de fino acabamento para pronta entrega, na rua José Silva, 162 — (rua que começa na avenida Geremário Dantas, 909), compostas de sala, 3 quartos, banheiro completo, cozinha e demais dependências. Ver no local e tratar no

BANCO IRMÃOS GUIMARÃES S. A. — Adm. Bens. RUA DA QUITANDA, 30 — TEL.: 52-4165.

ATENÇÃO:

APARTAMENTOS EM QUINTINO

VENDEM-SE os últimos, de frente, com varanda, quarto, sala, banheiro e cozinha a gás. Entrega em poucos meses. Sinal de Cr$ 10.000,00; parte facilitada e grande financiamento. Ver, diàriamente, inclusive aos domingos e feriados, à rua Goiás, 878, próximo à estação, tendo condução à porta. Informações e vendas, à avenida Rio Branco, 91 — 7º andar — Sala 4 — Tel.: 23-5788.

APARTAMENTOS

COM 10% DE ENTRADA

Flamengo, Botafogo, Copacabana e Lagoa — Prontos e em final de construção. Dependências: 1 ou 2 salas; 1, 2 ou 3 quartos. Preço: de Cr$ 300.000,00 à Cr$ 1.800.000,00. Condições: 10% de entrada, 20% facilitados e 70% financiados em 15 anos. Tratar com TAVARES — Rua México, 148 — Sala 1.006 — TEL.: 42-2577.

CASA — MANGARATIBA

VENDO POR Cr$ 85.000,00, modesta casa com grande terreno, perto da praia, tendo água e luz. Tratar com DOMINGOS, à avenida Rio Branco, 18 — 6º andar — Sala 602.

CENTRO — RENDA DE Cr$ 600.000,00 ANUAIS

CENTRO — Vende-se imóvel comercial por Cr$ 5.000.000,00, rendendo Cr$ 50.000,00, líquidos. Não se quer intermediários. Tratar com o proprietário, pelo tel. 32-5757, dias úteis

LEBLON

Rua José Linhares, 130 Apto. 104 — Tel.: 47-0408

CLÍNICA DE OLHOS

TRATAMENTO — ÓCULOS — CIRURGIA OCULAR

DR. GUIDO FERRARI

Vinte e três anos de prática nas Clínicas de Olhos da Policlínica Geral. Hosp. Pronto Socorro. Dep. Saúde Escolar, Hospital Neuro-Sífilis, Instituto Comerciários. CONSULTAS DE 14 ÀS 19 HORAS DIARIAMENTE. Hora marcada.

HIPOTECA - Cr$ 800.000,

PRECISA-SE com garantia de casa próxima da avenida Atlântica, no valor de Cr$ 1.800.000,00. Não se admite intermediários. Tratar diretamente com o proprietário, Ferreira, pelo telefone 52-1032.

LOJAS NO ED. MARTINELLI, SÃO PAULO

PARA BANCO, MAGAZIN, RESTAURANTE, ETC.

VENDEM-SE três magníficas lojas, sendo a primeira à avenida S. João (em frente ao Banco do Brasil) com 176 m2, tendo sobloja atualmente ocupada por um restaurante; a segunda, contígua, à rua Libero com 274 m2, e, a terceira, com 585 m2. Pode anexar-se-lhe sobreloja contígua, na esquina da avenida São João com a rua Libero, com 230 m2. Tôdas sem contrato. Entrada módica e o saldo em 10 anos (Tabela Price). Tratar diretamente com o proprietário, Milton Ferreira de Carvalho, à rua Evaristo da Veiga, 16, 17º and.

CINELÂNDIA — LOJA

Vende-se, com 5 portas. Tratar com o proprietário, Milton Ferreira de Carvalho, à rua Evaristo da Veiga, 16, 17º andar.

COPACABANA - BARATA RIBEIRO

VENDE-SE ótimo apartamento de 3 salas, jardim de inverno, e sala de almôço, 4 quartos, 2 banheiros sociais e demais dependências, com portas de ferro, mármores, parquet de luxo, etc. Um apartamento por andar ainda não habitado, no edifício Maracaju — (Rua Barata Ribeiro, 294) — Chaves e informações, no local, com o porteiro.

CASA — MURIQUÍ

VENDO UMA POR Cr$ 180.000,00, entrada de Cr$ 100.000,00 e o saldo em Cr$ 3.000,00 mensais, próximo da estação. Tratar com DOMINGOS, à avenida Rio Branco, 18 — 6º andar.

CENTRO -- ZONA BANCÁRIA

Em ótima rua, 15 pavimentos, vendo terreno com 21 metros de frente e área de 850 metros quadrados. Informarei pessoalmente, local e preço. — RUFINO C. FERNANDES — Avenida Rio Branco, 173 — 8º andar — Sala 807 — Tels.: 42-1280 e 52-3795.

SÍTIO JACAREPAGUÁ

VENDE-SE — No largo da Freguesia. Oito mil metros quadrados. Todo plano. Todo murado. Mais de 30 qualidades de frutas, dando. Muita água. Condução à porta. A 35 minutos de Copacabana e a 35 minutos da cidade pela estrada Grajaú-Jacarepaguá. Nova e magnífica casa, moderna, com móveis na própria casa, com salão, três quartos, copa, cozinha com fogão Ultragás, banheiro com água quente e fria, dispensa, telefone, caixa dágua para 20.000 litros, piscina, grande garagem, alpendre, dependências completas para empregados, galinheiro moderno para 200 galinhas, grande chácara em plena produção, etc. Serve também para ser loteado ou construção de vila para 36 casas (planta aprovada) e construção de lojas e apartamentos nos lotes da frente (planta aprovada). Preço: Cr$ 3.000.000.00 (três milhões de cruzeiros).

ESTRADA JACAREPAGUÁ, 7.601.

CASA — PRAIA DA RIBEIRA (MANGARATIBA)

VENDO, uma na parte alta, com 2 quartos, sala, cozinha e varanda, banheiro, água e luz. Preço: Cr$ 130.000,00. Facilito parte. Tratar com DOMINGOS, à avenida Rio Branco, 18 — 6º andar — Sala 602.

CASA EM MURIQUÍ

Vendo com varanda de 10 metros quadrados sala e grand. quarto, cozinha e banheiro, em final de construção. Entrada Cr$ 80.000,00 e o saldo em Cr$ 2.000,00 mensais tratar com Domingos Av. Rio Branco, 18, 6º sala 602.

Casa na Praia de Muriqui

Vendo com 2 quartos, sala cozinha e banheiro, construída em terreno que mede 10x40. Preço a vista Cr$ 320.000,00 Tratar com Domingos a av. Rio Branco 18, 6º andar sala 602

CASAS EM IBICUÍ

VENDO diversas, preços desde Cr$... 190.000,00, facilitando a metade e o saldo a combinar. Tratar com Domingos, à avenida Rio Branco, 18 - 6º andar - Salas 601 e 602.

TERRENOS

GRANDE OPORTUNIDADE

VALORIZAÇÃO GARANTIDA

ENTRE MADUREIRA E TURIAÇU

Junto à estação — Muita condução à porta

LOTES, RESIDÊNCIA E INDÚSTRIA

ESTRADA DO SAPÊ

RUAS BARÃO DE JACUÍ

CANANÉIA

ÁGUA E LUZ — RUAS PRONTAS

Preço a partir de ..... Cr$ 80.000,00

Sinal a partir de ..... Cr$ 20.000,00

FACILITADOS

Saldo financiado pela Tabela Price EM 10 OU 15 ANOS.

Ver e tratar, no local, com o SR. SILVA.

Imobiliária São Pedro Ltda.

AV. RIO BRANCO, 106-108 — 13º ANDAR — SALA 1.311 — TELS.: 42-5115 e 52-3269

Câmbio livre

O mercado de câmbio livre funcionou ontem calmo.

BANCOS PARTICULARES

Abertura	CR$	CR$
Dólar (vend.)	67,50	—
Dólar (comp.)	65,50	—
Libra (vend.)	185,00	—
Libra (comp.)	179,00	—

Fechamento	CR$	CR$
Dólar (vend.)	67,50	—
Dólar (comp.)	65,50	—
Libra (vend.)	185,00	—
Libra (comp.)	179,00	—

BANCO DO BRASIL

Tabela afixada pelo Banco do Brasil de Bonificações conforme Instrução n. 114 da SUMOC.

Categorias

	2ª	3ª	4ª
CR$	18,70	24,70	31,70
Inglaterra, Libra	52,360	69,160	78,760
Suíça	4,3602	5,760	7,3824
CR$ Convênio	17,19	22,95	29,67
França	0,0491	0,0655	0,0847
Dinamarca	2,4661	3,2924	4,2565
Suécia	3,3249	4,4390	5,7368
Libra, Islândia	43,192	61,260	33,076
Bélgica	0,3496	0,4558	0,5380

Câmbio oficial

O mercado de câmbio oficial iniciou ontem, os seus trabalhos em condições estáveis. O Banco do Brasil para cobranças vencidas em geral, para remessa e quotas autorizadas, declarou vender libras, à vista, para entrega pronta a Cr$ 52,6960 e dólares a Cr$ 18,82.

Aquêle Banco comprava letras de exportação a Cr$ ... 51,4080 sôbre Londres, e a Cr$ 18,36 sôbre Nova York.

Assim fechou inalterado.

O Banco do Brasil afixou as seguintes taxas:

	Vendas	Compras
Dólar, à vista	18,82	18,36
Franco suíço	4,4269	4,2834
Franco fr.	0,0538	0,0525
Pêso bol.	0,3137	—
Escudo	0,0607	0,0325
Franco belga	0,3768	0,3676
Coroa sueca	3,6402	3,5513
Coroa din.	2,7499	2,6340
Coroa tcheca	2,6139	2,55
Florim	4,9570	4,8359
Pêso arg.	n/c	n/c
Pêso urug.	4,8756	4,7017
Marco	4,4819	4,3724

OURO FINO

O Banco do Brasil comprou a grama de ouro fino na base de 1 000/1 000, em barra ou amoedado, ao preço de Cr$ 20,8176.

CAMARA SINDICAL

Registraram-se as seguintes médias cambiais em 24 de novembro:

PAÍSES	Mercado Livre CR$
América do Norte-Dólar	67,48
Alemanha — Marco	15,68
Bélgica — Franco-belga	1,32
Holanda — Florim	17,30
Inglaterra — Libra	184,86
Portugal — Escudo	2,3649
Suíça — Franco	15,89
Uruguai — Pêso	17,58

	Mercado oficial
América do Norte-Dólar	18,82
Alemanha — Marco	4,4829
Bélgica - franco-belga	0,3799
Dinamarca — Coroa	2,7499
França — Franco	0,0538
Holanda — Florim	4,9550
Inglaterra — Libra	52,6943
Suécia — Coroa	3,6402
Suíça — Franco	4,4269
Uruguai — Pêso	4,8560

	Moedas
América do Norte-Dólar	67,90
Argentina — Pêso	2,16
Espanha — Peseta	1,55
Franco — Franco	0,1884
Inglaterra — Libra	185,00
Itália — Lira	0,1098
Portugal — Escudo	2,37
Uruguai — Pêso	17,50
Venezuela — Bolívar	21,00

Televisão — Consertos a Domicílio

Deseja o seu aparelho como era novo? Melhores consertos pelos telefones: 43-3941 ou 27-6416 — Qualquer bairro

consulte à MONTANA S. A. ENGENHARIA E COMÉRCIO Rio: R. Visc. de Inhaúma, 64 - 3.º Tel. 43-8861

10.029

Comércio, Produção e Finanças

Câmbios Estrangeiros

LONDRES, 26.

A vista, sôbre:

	Abert.	Fech.
Londres — p/£	2.8012/2.8018	2.8018/2.8025
Paris — p/F.	981.00/981.25	981.12/981.37
Canadá — p/$	2.8018/2.8031	2.8018/2.8031
Copenhague — KL.	19.3375/19.34	19.3875/19.34
Berna — p/F.	12.2562/12.2587	12.2562/12.2587
Gênova — p/L.	1.76050/1.76150	1.76050/1.76150
Bruxelas — p/F.	139.8250/139.8750	139.8250/139.8750
Berlim, marco bloq.	11.7562/11.7587	11.7562/11.7587
B. Aires — p/P. média	50.28	50.28
Estocolmo — LK.	14.5362/14.5387	14.5337/14.5362
R. Janeiro — p/Cr$	1.75/1.85	1.75/1.85
Amsterdam — p/£	10.6312/10.6337	10.6312/10.6337
Oslo — LK	20.0087/20.0112	20.0075/20.01
Montevidéo — p/P.	10.25/11.25	10.25/11.25
Madrid — p/P.	80.10/80.20	80.10/80.20
Lisboa — p/Esc.	380.66/31.66	30.66/31.66

Bolsa de Valores

Não funciona aos sábados.

Café

Não funciona aos sábados.

DISPONIVEL

SANTOS, 26.

	Hoje	Ant.
Número 4:		
Estilo Santos	—	381.50
Número 4:		
Santos Riado	—	358.50
Número 4:		
Sem descrição	—	350.00
Mercado	—	Calmo
Embarques	44.681	21.256
Entradas	36.101	29.448
Existência	2.493.050	2.500.819
Saídas	19.905	8.350

NO ESP. SANTO

VITÓRIA, 26.

Tipo 7—8, Cr$ 188,80, por 10 quilos.

Mercado calmo.

— No preço acima já está incluída a taxa de impôsto sôbre vendas a consignações.

Arrecadação

Renda federal: Cr$

A Recebedoria do Distrito Federal arrecadou ontem	24.447.633,40
A Alfândega do Rio de Janeiro arrecadou ontem	9.577.596,70

Renda municipal:

A Prefeitura do Distrito Federal arrecadou ontem	14.317.330,00

Navios Esperados

Navios	Data	Proced.	Tel.:
Tjisadane	27	B. Aires	23-6010
Altair	28	Hamburg	23-2000
Cap. Blanco	29	B. Aires	23-1691
Sises	29	B. Aires	23-6222
P. Star	30	B. Aires	42-4156
Uruguai	30	B. Aires	43-0910
G. Césare	1	Gênova	43-8860
Alpe	1	Nápoles	23-6222

Açúcar

Não funciona aos sábados.

EM PERNAMBUCO

RECIFE, 26.

Cotações por 60 quilos

Usina de primeira	n/c.
Cristal	380,00
Demerara	360,00

Mercado estável.

	Hoje	Ant.
Entradas	53.367	49.876
Do 1 setembro	2.199.151	2.145.844
Exportação	114.295	150.493
Existência	9.397	72.295
Cons. local	2.000	2.000

Algodão

Não funciona aos sábados.

EM PERNAMBUCO

RECIFE, 26.

«Compradores»: Matas, tipo 3, Cr$ 400,00; sertões, tipo 5, Cr$ 470,00.

Mercado estável.

	Hoje	Ant.
Entradas	771	249
Do 1 setembro	107.919	107.148
Exportação	670	—
Existência	34.784	36.308
Cons. local	700	700

CINTA PLÁSTICA

Maravilhosas criações de Mme. Peres. Recolhe 25 cm. em qualquer corpo. Soutiens e modeladores.

Rua Nestor Vítor n. 100 — sob. Transversal à Hadock Lôbo — Tel.: 28-0935

NÃO JOGUE SUA BÔLSA FÓRA

Traga, que consertamos, tingimos Bôlsas, Pastas e Sapatos. Rua da Alfândega, 213, sala 1, Esquina com av. Passos

«TÍTULOS DA DÍVIDA EXTERNA DO BRASIL»

Compro qualquer quantidade dêstes Títulos e também Títulos Inglêses e da Leopoldina, mesmo que estejam congelados em Londres.

PAULINO — Rua Assembléia, 98, 2º sala 39 — Telefone: 22-4457.

SR. PROPRIETÁRIO DE IMÓVEIS

A RIO LAR IMÓVEIS

Vende sua propriedade pelo melhor preço, no mais curto prazo.

Faça-nos uma visita, das 14 às 18 horas.

Av. Rio Branco, 108 — 10.º andar — Sala 1.008 — Telefones: 22-3822 e 42-2188

CASA — MURIQUÍ

Vendo casa e um apartamento anexo, tudo novo, preço total do conjunto Cr$ 230.000,00. Facilito Cr$ 100.000,00, a combinar, o melhor negócio do momento em Muriqui, tratar com Domingos av. Rio Branco, 18, 6º andar, salas 602.

Operações Bancárias em Geral, Inclusive Câmbio, Compra e Venda de Apólices

MOEDAS PARA COLEÇÃO

Casa Bancária Moneró Ltda.

Membro do I. A. I. A. — AV. RIO BRANCO, 49 - loja Tel.: 23-6074

Caixa Postal, 1.741 — End. Tel.: «Moneró — Rio de Janeiro, Brasil.

Reservas e Vendas de passagens.

AÉREAS — MARÍTIMAS — RODOVIÁRIAS

Reserva de Hotéis Excursões.

Documentos de Viagem Apólices de seguro contra acidentes aos seus passageiros.

PLAZA COPACABANA-HOTEL

AVENIDA PRINCESA ISABEL, Nº 63 — APTº 1.302

VENDEMOS êste magnífico apartamento, de frente, lado de Princesa Isabel — Ricamente mobiliado, inclusive geladeira. Constando de: 2 quartos — sala — vestíbulo — banheiro — «kitchnet» e grande terraço. Preço: Cr$ 850.000,00, sendo Cr$ 300.000,00 de entrada e o restante em 3 anos. Visitas diárias no local. Tratar na IMOB. ESPERANÇA LTDA. — Avenida Rio Branco, 39 — 11º andar — Tels.: 43-3100 e 43-3663.

LETRAS E ARTES

Diário de Notícias

IDÉIAS GERAIS

SUPLEMENTO LITERÁRIO

Domingo, 27 de Novembro de 1955

PRIMEIRO CARGO PÚBLICO

Daniel de Carvalho

(Especial para o "Diário de Notícias")

FORAM tempos duros, de risco e aventura, os que passei em Belo Horizonte, sem mesada e sem emprêgo. Minha mãe, com a intuição divinatória, tão própria a tôdas as mães, desconfiava do otimismo de minhas cartas. Enviava-me de quando em vez um vale postal de 100 ou 200 mil réis. Maná caído do céu, não durava três dias: servia para alegres regabofes improvisados, em companhia dos amigos, com muita cerveja, conciosa versalhada e intermináveis discussões literárias. Recitava-se a fábula da cigarra e da formiga, embora seguissemos o exemplo da cigarra, imitando-lhe a imprevidência.

Nesses dois primeiros anos de luta é que senti de perto — e já o disse no prefácio dos "Estudos de Economia e Finanças" — como a vida das famílias no Brasil dependia direta ou indiretamente do tesouro público, e como o problema político estava ligado ao da independência econômica. Intuição que a experiência aguçou, de pronto percebi que meu drama individual se prendia ao destino trágico de todo um povo que se debatia em meio de dificuldades oriundas da angustiante penúria geral.

Entanto, pouco me afligiam essas aperturas financeiras. Não me sobrava tempo para pensar nelas, tão intensa a vida que levava. Tinha fé no valor absoluto da beleza, da verdade e da justiça.

Dava lições a domicílio e escrevia na "Fôlha Pequena", na "Tribuna do Norte", no "Diário de Notícias" e outros jornais. Convencido de que não há esfôrço inútil para o bem, pregava incessantemente as idéias simples que já conseguira amealhar. Multiplicava-me também em trabalhos para ajudar as boas iniciativas.

Entre dezenas de casos dessa natureza, citarei três. Criada pela inteligência e bondade de D. Guiomar Pereira, a "Associação Amante da Instrução e Trabalho" teve numerosos colaboradores. Agora que o tempo vai longe, nenhum colaborador, afirmo, era mais dedicado do que eu.

O futebol, iniciado em Minas com o Esporte Clube de Vitor Serpa, estava a sucumbir. Empreendi reerguê-lo. Fui de casa em casa pedir a pessoas influentes para aceitar lugares na diretoria dos clubes Viserpa e Plínio. Animei colegas a praticarem o esporte bretão e organizei o jôgo intermunicipal Belo Horizonte-Barbacena. Só me afastei quando estava vitoriosa a idéia.

De outra feita, quando o padre, depois monsenhor João Martinho, se empenhou em reconduzir à observância dos mandamentos de Deus e da Igreja numerosos estudantes transviados dos deveres católicos, coloquei-me ao seu lado. Fiz propaganda das conferências do padre Júlio Maria na igreja da Boa Viagem, conferências que em 1906 constituíram um acontecimento na vida religiosa e mundana da capital mineira. No mês anterior ajudara no Mês de Maria e carreguei o andor na procissão final, com os acadêmicos Alcebíades Delamare, Aristides Sicca e Joaquim Figueira.

Não me incomodava se não mencionavam minha contribuição ou se atribuíam a outrem o que era fruto de esfôrço meu. Contentava-me com a satisfação íntima de haver colaborado em obra meritória e de mostrar-me acima das vaidades humanas. Sorria e mentalmente repetia: *Hos ego versiculos fecit*... Não faltava, porém, ao dever de despir a roupa alheia posta sôbre meus ombros. Como João Pinheiro me dera a versão para o francês do manifesto-programa, incumbência que não aceitei considerando-a acima das minhas fôrças, correu mundo que eu era autor do magnífico trabalho de Rodolfo Jacob. Basta ler o folheto para ver que a versão só podia ter sido feita por quem empregava a língua francesa com perfeita segurança. Rodolfo Jacob fôra educado em Paris e fizera ali curso de bacharelado em Letras.

Época de privações, foi entretanto divertida, cheia de emoções e de constante atividade. Meu primo, dr. Casemiro de Sousa, doutorando em medicina, fizera a campanha de Canudos. Formado, foi clinicar em Conceição do Serro, hoje de Mato Dentro. Assumira a chefia política do partido a que pertencia nossa família. Vindo a Belo Horizonte, foi convidado pelo presidente Francisco Sales para almoçar em palácio e apresentar-me como delegado do PRM do município, perante o govêrno estadual.

Nesse almôço assisti ao duelo de dois temperamentos diversos. A bravura impetuosa de Casemiro esbarrava com a placidez imperturbável, o sorriso permanente e a doçura dos olhos azuis do presidente. Enquanto aquêle queria esmagar os adversários, êste só recomendava compreensão, prudência, tolerância, esquecimento de agravos, pacificação. Ainda me recordo do conselho final:

— O senhor é moço, com talento e qualidades de comando. Seja prudente. Não cometa nenhuma violência e não transforme divergências políticas em inimizades pessoais, adversários de hoje poderão ser companheiros de amanhã. Não estrague o início de uma brilhante carreira de antemão assegurada.

Sem dúvida o vaticínio seria cumprido se uma desastrada queda de cavalo e a falta de recursos médicos e de meios de comunicação não houvessem cortado o fio da vida de quem se iniciava com tanta seiva e esperança.

No fim do ano de 1905, obtive notas distintas nas cadeiras do 1º ano da Faculdade de Direito. Eram comuns as distinções em Filosofia do Direito, cadeira lecionada por Augusto de Lima, mas dr. João Horta, em Direito Romano, ainda não concedera a nota máxima a ninguém. Foi considerado herói quem rompeu essa barreira. Os amigos exultaram. Em compensação, despertei surdo rancor dos invejosos, casta de inimigos que me vêm perseguindo pela vida afóra. Têm tanto prazer em diminuir o mérito de quem se eleva acima dêles, que acreditam em tudo quanto possa enodoar a reputação do alvo da sua oculta malquerença.

O êxito nos exames aumentou minha cotação social e se refletiu na situação financeira, melhorada um pouco no ano seguinte, quando ingressei no corpo discente do Colégio Dom Viçoso. Tive discípulos de valor, entre os quais lembro o Lima Guimarães, que acaba de vir para o Senado da República.

A ascensão de João Pinheiro ao Palácio da Liberdade me deu grande prestígio. Meu pai fôra seu companheiro na «propaganda» e um dos fundadores do Clube Republicano de Itabira. Êle levou para oficial de gabinete um padrinho meu, de crisma, dr. Gabriel de Oliveira Santos, e nomeou prefeito da capital outro bom amigo, dr. Benjamin Jacob.

Minha admiração por João Pinheiro e suas idéias era verdadeiro culto. A honra de trabalhar na obra de um grande homem autêntico constituía paga suficiente para as pequenas tarefas com que êle me distinguia. Meu lema, muitos anos antes de entrar para o escotismo, já era **servir**.

O presidente, contudo, andava preocupado com essa situação. À guisa de ajuda, o dr. Artur Guimarães, diretor da Agricultura e Viação, me encarregou da tradução de folhetos americanos sôbre a cultura da cebola e das batatas, mediante a remuneração de 200 réis por linha de inglês. O trabalho rendeu-me cêrca de cem mil réis.

Num domingo de junho de 1907, por volta das 9 horas, quando me preparava para a missa das 10 na Boa Viagem, surgiu-me à janela um soldado a cavalo. Era um anspeçada do esquadrão de cavalaria, que me transmitia um chamado do presidente. Tomei a visita como outra qualquer, porquanto os recados do gabinete presidencial eram frequentes, e o chalezinho em que eu

(Conclui na 4.ª página)

BRANCA NOITE DE LUAR

Abgar Renault

(Especial para o "Diário de Notícias")

Mal o dia se esgueira e foge entre as árvores do crepúsculo,
insinuam-se os seus finais entre as dúvidas do nascer da noite.

Pára o rio a sua viagem. Cessam as águas a sua voz.
Cantos de pássaros interrompem-se e tombam nos ouvidos da solidão.

Póstumos bois adormecem no relvado as suas sombras,
e um gesto final do ocaso conduz a ovelha derradeira.
Entre os rebanhos recolhidos recolheu-se a tarde,
e, enquanto as distâncias se estiram brancamente,
lúcido vinho vai a terra embebedando:
o chão é claro sonho e firmamento.
Verte o céu a sua azul antiguidade.
sôbre as formas, as ausências e os restos dos corações dos homens,

e a lua vai abrindo em leve solo nas alturas
imaginativas ruas de silêncio, de outrora,
de alva tristeza e amoroso pensamento.

— *PESCADOR DO CAJU — Xilogravura de Hugo Mund Jr., exposta na III Mostra do Clube de Gravura do Rio de Janeiro, aberta ao público na sala do D. A. da Escola Nacional de Belas Artes.*

CORREIO DE CONFIANÇA

CARTA SÔBRE A "SANTA" JANDIRA

Dinah Silveira de Queiroz

(Especial para o "Diário de Notícias")

Ao sr.
Horácio Rolmes de Lima
Estação de Joaquim Egídio
Campinas, Estado de São Paulo

PREZADO amigo: no meio do noticiário sensacional do dia 13, saiu uma notícia sôbre a «santa» Jandira. Nestes dias perturbados, a história verídica soou como um sinal da estranheza de tudo o que nos ocorre. «Santa» Jandira, que de repente entrou a fazer «milagres», oferece para o investigador literário um material de primeira ordem. O senhor me poderá dizer que se admira de minha curiosidade: que nesta história de uma mulher em luta contra o Pecado, literàriamente nada se poderia fundar de novo ou interessante. Se quiser, poderá fazer ironia: — «Isto é cinema mexicano!»

O que me seduz no raconto dessa Jandira, aparentemente esquecida durante vinte e um anos, e de súbito revivendo na memória dos que a conheceram em Campinas, é justamente o fascínio do «amanhã sôbre uma história passada». Vejo o romance dessa «santinha», como o enobrecimento que os anos dão aos fatos vividos. Jandira foi apenas uma mulher que vivia a vida do Pecado, como a viveu Maria Madalena, como a viveu Santa Maria Egipciaca (de quem Rachel de Queiroz nos promete uma peça que será, certamente, de grave e vasta repercussão). E as companheiras da vida da pecadora contavam que ela era esquisita, que caía em cismas, e que ficava momentos esquecida de tudo e de todos, como que em êxtase. Tudo é tristíssimo, e há uma grandeza subindo do ridículo, no rememorar desta vida apagada há mais de vinte anos. As pessoas lêem, entre supersticiosas e risonhas, sôbre a investigação do repórter, feita na pensão onde a «santa» viveu por último. A dona da casa, sem constrangimento, fala da «milagrosa» Jandira. E com um certo orgulho, especialíssimo, narra que é ela quem cuida de seu túmulo; que ali se vêem flôres, mandadas de todo o Estado de São Paulo. Elas cobrem o lugar onde foi enterrada a que os jornais chamariam de «a decaída» Maria Jandira dos Santos».

Gostaria que o senhor me mandasse detalhes sôbre a vida desta criatura. Ninguém pode acreditar que ela seja, de fato, uma santa — pois soubemos que não conseguindo ser pura, e tendo procurado, em vão, empregar-se em casas de família, reconhecida e apontada, foi obrigada a voltar à sua rotina, à vida que lhe causava horror; um dia, como a dona da pensão contou, Maria Jandira disse que se iria «purificar», que nunca mais «recairia em pecado». Não deram importância à fala daquela criatura meia boba, que parecia aluada e que tinha fugas de pensamento. Mas daí a pouco a viram correr com um halo de chamas. Ela explava no fogo as manchas de sua vida. Não sei se chamaram o padre, e se antes de morrer Jandira se arrependeu de ter querido a morte.

De tôda esta narrativa estranha, o que me fica de grande é a atitude dos espectadores do drama, «vinte anos depois». Os que levaram Jandira ao pecado, os que não se apiedaram dela e a empurraram para a vida que não queria ter, hoje a dizem santa! É como se uma população sentisse, aflitamente, que no drama de uma obscura mulherinha de casa de pensão houvesse a culpa de todos. Na campa de Jandira, florescem lírios. Dizem que no Dia de Finados não havia lugar para tantos lírios, e que o túmulo dessa mulher despresada floriu inteiro o Cemitério da Saudade, em Campinas. Que Jandira expandiu lírios e lírios, para as sepulturas das mulheres honradas, para os túmulos dos «anjos», para todo aquêle mundo que não quis saber dela.

Por que se arrependeram as pessoas em relação a Jandira, quando ninguém se arrepende por tôdas as outras suas iguais? Mistério.

Rogo-lhe um favor, sr. Horácio. Mande-me tudo que saiu aí na Imprensa de Campinas a respeito da «milagrosa» Jandira.

Há uma personagem, na última peça de Lenormand — o grande dramaturgo que vai sendo injustamente esquecido — que muito se parece com essa estranhíssima «santinha», que viveu na obsessão de se livrar de um pecado que a ela se apegava como doença incurável. Curioso: de repente, eu uno Jandira a essa mística figura, moradora, também ela, numa pensão semelhante àquela em que viveu a «santinha» campineira; à personagem da peça, que com muita delicadeza dizia a um homem, que as pecadoras também «podem proporcionar Deus em suas palavras» e ainda que êle não quisesse, «ela lhe daria Deus».

Tempo absurdo, incrível; tempo de ficção inacreditável, êste de nossos dias! Jandira era pecadora, e continuou pecadora, se não se arrependeu foi absolvida de sua decisão de morrer. Mas como aquela personagem, que os críticos acharão excessivamente literária, continua oferecendo Deus a todos, mesmo além de sua morte. Não importa que a sepultura da «santa» seja guardada por uma abjeta dona de pensão; não importa que um visitante ou outro de Campinas ria-se às bandeiras despregadas, diante do «culto da santa», lembrando-se de noites antigas, de noites de mais de vinte anos atrás; não importa que o «culto» a Jandira escandalize a certa gente que passava pela casa da pensão sem nem ao menos levantar os olhos. Não importa que pessoas da família de Jandira digam hoje que ela sempre foi uma menina amalucada. De todos os cantos do Estado chovem flôres para cobrir aquela que foi injustiçada, a que pediu pureza e não obteve, a que pediu paz de espírito e não a possuiu. Parecerá monstruoso que se venere uma «santa», que teve vida tão rebaixada. Em todo caso, como eu disse, Jandira hoje já não tem importância. Tem importância, sim, essa luz devolvida de Jandira, êsse luar vindo de Jandira mais de vinte anos após a sua morte. Ela está sendo julgada, não pelo que fêz ou por aquilo que foi, mas pela fome de Deus que teve dentro dela. Dessa aloucada «santinha», quanta frase boa não ficou germinando nas consciências, quanta semente no Bem não brotou da sepultura de uma jovem que tinha a vida que o mundo lhe dava, mas não aquela que seu coração chamou?

Meu amigo, tenha paciência. O senhor que mora aí em Campinas conte-me minúcias dêsses «milagres» de Jandira. Eu consideraria esta história como o Milagre de uma Cidade — que aviltou a pureza de Jandira; que disso se arrependeu, e que hoje expia o seu pecado florindo o túmulo dêsse «anjo» desencaminhado, que irradia verdade e devoção em seu próprio corpo destruído. A mensagem da «santa» é muito mais importante do que seus «milagres».

Olhe, não se esqueça; junte tudo que saiu sôbre o caso, que eu dêle quero fazer um «dossier». Um romancista amigo bem se interessa. Veja como eu tenho razão: o primeiro capítulo do livro seria passado na casa de mu-

(Conclui na 4.ª página)

LETRAS E PROBLEMAS UNIVERSAIS

O Sentido da História

Tristão de Athayde

(Especial para o "Diário de Notícias")

COM a entrada do Advento, começamos o novo Ano Litúrgico, isto é, aquêle em que vivemos a nossa vida natural à luz da vida sobrenatural, sem a qual aquela jamais adquire a sua medida completa. O problema central de nossa vida, tanto individual como social, é sempre a proporção adequada entre êsses dois elementos. E tanto erramos por excesso de naturalismo, como por excesso de sobrenaturalismo.

Como hoje em dia o que parece dominar é a onda naturalista, somos fàcilmente levados a desdenhar do êrro contrário. E como o homem moderno, naturalmente apaixonado e fanático, costuma confundir equilíbrio com mediocridade, não é mau que neste limiar do novo ano litúrgico, pensemos um pouco nos erros de um sobrenaturalismo ou de um espiritualismo exagerados, que estão na base porventura da onda de reacionarismo e de neo-conservadorismo que serão tão funestos à verdade, quanto os erros contrários que também não deixam de atuar em nossos tempos, como aquelas fôrças obscuras ou «poderes obscuros», como os chamou Pio XII (palavras aos membros da «Pax Christi», 13-IX-1952), que atuam no subsolo da história.

Já S. Pio X, na famosa encíclica «Pascendi» (8-IX-1907) havia censurado, como uma das formas condenáveis de «modernismo religioso», êsse desequilíbrio no sentido anti-naturalista.

Há, na natureza humana, lembrava o pontífice santo, «uma capacidade e conveniência para a ordem sobrenatural», mas não uma «legítima e rigorosa exigência» do sobrenatural, como o pretende um imanentismo católico, que peca por excesso, como o naturalismo agnóstico ou materialista peca por deficiência. Há mesmo quem vá além, na prática dêsse imanentismo espiritualista. S. Pio X os chama de «integralistas», como o cardial Suhard, quarenta anos mais tarde os chamaria de «integristas». Assim se exprime o Papa há pouco canonizado:

«Para dizer a verdade, essa exigência da religião católica só a introduzem aquêles modernistas que querem passar por mais temperados, pois os que podem ser chamados de **integralistas** pretendem demonstrar ao homem, ainda não crente, que nêle está oculto o mesmo germen que Cristo teve em sua consciência e que transmitiu aos homens» (Enc. Pascendi Dominici Gregis. 8-IX-1907).

Nessa mesma encíclica S. Pio X condena o êrro «modernista» de separar a história em dois planos: o do «humano», puramente natural, domínio da história, e o do «divino», puramente sobrenatural, domínio da fé.

Essa dissociação tão frequente é uma consequência, tanto do naturalismo como do sobrenaturalismo unilaterais. E se nós nos encontramos hoje em face de um mundo dividido em todos os sentidos, inclusive contra si mesmo (revolucionários e reacionários, socialistas e capitalistas, U.R.S.S. e U.S.A., esquerdistas e direitistas, progressistas e integristas, etc.) é presicamente por falta de uma visão orgânica da história, em que o elemento sobrenatural e o elemento natural assumam a sua participação relativa e proporcional e não excluam sumàriamente o outro.

Foi essa colocação de cada coisa no seu lugar que mais uma vez a Igreja acaba de fazer nas palavras luminosas que Pio XII dirigiu, no dia 7 de setembro último, aos membros do X Congresso Internacional de Ciências Históricas, reunido em Roma (in Doc. Cath., 2 de Outubro de 1955, pg. 1.218 a 1.227).

Nenhuma meditação mais adequada para êste Advento de 1955, em que as fôrças da Revolução e da Reação, igualmente erradas e igualmente fanáticas, se defrontam em nosso meio sob nomes diferentes, especialmente no terreno político, mas no fundo representando a mesma falta de equilíbrio e de proporção, que marca a cada hora o comportamento do homem desorientado de nossos dias, ou pôr excesso de puritanismo ou por excesso de oportunismo.

Começou o Papa por estabelecer a distinção fundamental entre **história e historicismo**, a primeira uma ciência exata, dentro da sua natureza, a segunda uma filosofia unilateral da história, que tudo reduz ao evolucionismo naturalista. Já na «Humani Generis», havia o Sumo Pontífice acentuado essa falsa filosofia **historicista** da história.

Neste discurso aos historiadores, acentua o Papa que a Igreja é «um fato histórico», reagindo pois contra tôda concepção unilateralmente sobrenaturalista da história.

«Desde a antiguidade cristã, desde a época patrística, mas de modo particular por ocasião do conflito espiritual com o protestantismo e o jansenismo, (a Igreja) tomou nitidamente posição em favor da natureza (sic). Dessa última afirma a Igreja que o pecado não a corrompeu; que ficou interiormente intacta, mesmo no homem decaído; que o homem anterior ao cristianismo e aquêle que não é cristão (sic) podiam e podem praticar ações boas e honestas, mesmo abstraindo do fato que tôda a humanidade, inclusive a anterior ao cristianismo, está sob o influxo da graça do Cristo. A Igreja reconnhece, de boa mente, as realidades boas e grandes, mesmo quando existiram antes dela ou fora do seu domínio». (loc. cit.).

Verdades muito úteis de ser relembradas aos que confundem a Igreja com um partido ou levam à sua defesa o mesmo espírito fanático ou a mesma posição **monolítica**, das falsas místicas com que hoje se adoram os mitos da hora presente, políticos ou econômicos, estéticos ou mundanos.

Pio XII mostra então a Igreja como ela é, na realidade. Não um «sistema ideológico» rígido e impassível, ou uma instituição ultraterrena, que exista independente do tempo e às circunstâncias do mundo, mas como um «fato histórico», que representa a inserção da eternidade no tempo, sem prejuízo da sua essência sobrenatural imutável, nem da mutabilidade dos seus acidentes.

«(A Igreja) bem sabe que sua missão embora pertencendo por natureza e seus fins próprios ao domínio religioso e moral, situado no além e na eternidade, penetra entretanto em pleno coração da história humana. Sempre e por tôda parte, adaptando-se sem cessar às circunstâncias do lugar e do tempo, (a Igreja) quer modelar, segundo a lei do Cristo, as pessoas, o indivíduo, e quanto possível todos os indivíduos, atingindo também, por êsse meio, os fundamentos morais da vida em sociedade. O fim da Igreja é o homem, naturalmente bom, penetrado, enobrecido e justificado pela verdade e a graça do Cristo». (loc. cit).

Quantos, levados por uma reação exagerada contra a teoria de Rosseau, caem no pessimismo, e julgam o homem naturalmente mau e pretendem atribuir às instituições o encargo de o melhorar.

Outro ponto em que Pio XII, nesse notável documento, reafirma verdades esquecidas, por vêzes, é quando relembra como a Igreja não se confunde com nenhum momento da história, nem com qualquer forma de civilização. Quanta gente ao contrário, considera a Igreja como sinônimo de Idade Média ou confundem Igreja Católica e «civilização cristã», que colocam ao «Ocidente» do mundo e por vêzes nas mãos apenas de «latinos» ou mesmo de «ibéricos» ou ligada à «Monarquia» ou aos «Caudilhos» e «Homens fortes»!

Examinando, mais uma vez, e com grande oportunidade o problema das relações da Igreja e das Culturas ou da Igreja e do Estado, recoloca o Papa as coisas nos seus devidos têrmos.

«Para alcançar os seus fins, a Igreja não atua apenas como um sistema ideológico. Sem dúvida, também a definem como tal quando se utiliza a expressão «catolicismo» que não lhe é nem habitual nem plenamente adequada (sic.) Ela é muito mais do que um simples sistema ideológico; é uma realidade como a natureza visível, como o povo ou o Estado... também a Igreja, estendendo-se pelo mundo inteiro, sofreu no decorrer dos séculos várias mudanças, mas em sua essência permaneceu sempre igual a si mesma... também por isso recusou todos os movimentos demasiado naturalistas, contaminados de qualquer modo pelo espírito de licenciosidade moral, mas também as tendências gnósticas, falsamente espiritualistas e puritanas». (loc. cit).

Êsse gnoticismo e puritanismo, condenados por Pio XII, é que pretendem falsamente reagir, em nossos dias, contra o agnosticismo e o imoralismo. Sempre o êrro por excesso ou por deficiência. E sempre a verdade como equilíbrio e proporção.

Mas convem insistir nas palavras textuais do Papa.

«Em virtude de um princípio análogo (equilíbrio entre os excessos contrários) é que a Igreja interveio regularmente no domínio da vida pública, para garantir o justo equilíbrio entre dever e obrigação de um lado, direito e liberdade do outro... Justamente porque a Igreja atribui à autoridade pública um valor religioso é que a Igreja se opõe ao arbítrio do Estado, à tirania sob tôdas as suas formas». (loc. cit)

Depois de mostrar como o sistema medieval, representado pela figura de Bonifácio VIII era «condicionado pela época», mostra como as relações entre os dois poderes, o religioso e o civil, têm variado ao longo dos tempos.

«A Igreja não dissimula que considera em princípio (sic) essa colaboração como normal e considera como um ideal (sic) a unidade do povo na religião verdadeira e a unanimidade de ação entre ela e o Estado. Mas sabe, também, que, desde um certo período, os acontecimentos antes evoluem no sentido contrário, isto é, para a multiplicidade das confissões religiosas e das concepções de vida (sic) na mesma comunidade nacional, onde os católicos constituem uma minoria mais ou menos forte. Pode ser interessante e mesmo surpreendente para o historiador encontrar, nos Estados Unidos da América, um exemplo, entre outros, da maneira como a Igreja consegue expandir-se no meio das situações mais disparatadas». (loc. cit).

Isso é que é falar claro e decisivamente, com aquêle equilíbrio da verdadeira sabedoria. Por dizerem coisas semelhantes, baseados na autoridade dos Sumos Pontífices, é que Maritain e seus discípulos têm sido classificados como «herejes» ou «suspeitos», pelos integristas...

E Pio XII reafirma o verdadeiro sentido da história da Igreja e do mundo:

— «O que chamamos Ocidente ou mundo ocidental sofreu profundas modificações desde a Idade Média: a cisão religiosa no século XVI, o racionalismo e o liberalismo levando o Estado do século XIX à sua política de fôrça e à sua civilização secularizada. Tornava-se, pois, inevitável que as relações entre a Igreja Católica e o Ocidente sofressem uma deslocação. Mas a própria cultura da Idade Média, não podemos caracterizá-la como a cultura católica (sic). Também ela, embora estreitamente ligada à Igreja, buscou seus elementos em fontes diferentes. A própria unidade religiosa, própria da Idade Média, não é específica da Igreja. Já era uma nota típica da antiguidade cristã no Império Romano de Oriente a Ocidente, de Constantino o Grande a Carlos Magno. A Igreja Católica não se identifica com nenhuma cultura (sic). Sua essência lh'o interdiz. Está pronta, entretanto, a manter relações com tôdas as culturas (sic). Ela deixa subsistir nelas o que não se opõe à natureza. Mas em cada uma introduz, além disso, a verdade e a graça de Jesús Cristo». (loc. cit.).

Nada de mais oportuno, neste limiar do Advento, nesta hora de tanto unilateralismo, de tanto fanatismo, de tanta confusão mental e social, do que meditar sôbre essas admiráveis palavras de sabedoria e de bom senso, que do alto da mais ilustre cátedra do universo, devemos todos ouvir, historiadores ou homens de Estado, católicos ou não católicos, para que a voz arrogante dos monologuistas não abafe, nesta antemanhã do ano 2.000, a voz serena e paciente do diálogo, iluminada gradativamente pela luz suprema da verdade.

CONVERSA COM LEONOR POSADA

Seus Mestres e Seus Amigos: João Ribeiro, Alberto de Oliveira, Etc. — Relembrando Bilac e Emílio de Menezes — A Casa de Coelho Neto — Mulheres Inesquecíveis

Reportagem literária de

Eneida

(Especial para o "Diário de Notícias")

FOI outro dia. Recebera o livro de versos «Serenidade» da poetisa Leonor Posada e mandei-lhe um recado: venha ver-me, por favor. Ela veio simples, afável, à redação dêste jornal e encantou-me. Apenas de nome eu conhecia a poetisa e, agora, o que nela me seduz é sua alegria, sua mocidade, como se anos não houvessem passado sôbre sua vida. Contou-me sua vida e agora resolvi ouvi-la falar dos grandes homens da literatura brasileira que conheceu.

Perguntei-lhe: — quais os escritores e poetas, que você conheceu, que maior admiração lhe provocaram? Leonor Posada respondeu:

— Quem a ouvir fazer-me essa pergunta há-de supor que frequentei tertúlias literárias, que fui comensal de escritores e poetas. Nada disso! Fui professôra primária e... nada mais! E é com orgulho que o digo. Entanto, como aluna de um Curso Especializado, mantido pela Prefeitura e funcionando no velho edifício do Pedagogium, onde hoje está o Cinema Plaza, fui discípula de homens ilustres, cultores de nossas letras, nomes que são marcos brilhantes de nossa Literatura. Era escolhida a plêiade dos professôres do Pedagogium.

Fala em Curvelo de Mendonça (— Que aulas!) em João Ribeiro, mestre de História da Língua Portuguêsa, diz:

João Ribeiro não tinha arroubos oratórios: suas lições eram calmas, como sua figura; despretenciosas, como sua vida; profundas, como seu conhecimento! Polígrafo, de talento poliforme, modesto, simples, mas prendendo-nos ao menor de seus gestos, João Ribeiro deixou em seu filho, Joaquim Ribeiro, a quem prezo tanto quanto admiro, um continuador perfeito. Simples, despido de vaidade, pequeno no seu imenso cabedal e na sua cultura, Joaquim Ribeiro empolga, escrevendo ou falando. Haja vista o concurso brilhantíssimo que fêz há pouco tempo. Nem quero pensar por que não foi êle o nomeado!

Fala ainda em Antônio Austregesilo, em Humberto Gotuzzo, e diz:

— Mas, aquêle que deixou em mim, principalmente, a maior das lembranças, a mais cara e preciosa das recordações, foi Alberto de Oliveira. Estava o grande poeta no seu apogeu. Conferências, palestras, reuniões e ei-lo festejado, querido! Belo, esplêndidamente belo, bem pôsto, olhos imensos, negros, bigodes torcidos cuidadosamente, voz quente e grave, Alberto de Oliveira eletrizava em suas aulas: Poesia no Brasil. Quando as terminava, rodeávamos a mesa do poeta e, então, êle nos deliciava, um tanto sonhador, um tanto blagueur, com o que nos contava. Creio que foi Alberto de Oliveira quem me apresentou a Emílio de Meneses. Na Avenida. Palestravam, quando passei. O mestre chamou-me. Fêz as apresentações. Gordo, suarento, bonacheirão, o poeta catarinense estendeu-me a mão polpuda e disse-me, movendo o bigode que lhe escondia a bôca: «Tome a bênção a seu tio-avô!» E eu beijei-lhe a mão. Dêsse dia em diante, quando nos encontrávamos, eu me aproximava, e êle dava-me a mão a beijar, repetindo docemente: «Tome a bênção a seu tio-avô!». Que orgulho para mim! Juntos discuti suas sátiras, suas zangas, sua vida... Era meu tio-avô, e eu prezava-o!

Visitei, mais de uma vez, Alberto de Oliveira em sua casa de poeta: a casa da rua Abílio! Sua espôsa, senhora fina e meiga, constituía o enlêvo do cantor de «A vingança da porta». Lá vi e admirei aquelas duas mangueiras, testemunhas da sua felicidade e que morreram quando ela morreu...

Peço-lhe apenas: — Conte mais Leonor, conte. Ela continua: — A casa, porém, aonde fui mais vêzes, onde mesmo, posso dizer, alentei meus sonhos de menina-moça, foi a de Coelho Neto. Até hoje, a impressão que tenho daquele lar bem feito é que era um como grande coração aberto a todos os que às suas portas batiam. Não sei como e por que fui até lá. Só sei que encontrei carinho, afeto e doçura inesquecíveis. E' que lá pontificava uma mulher admirável, um coração sem jaça, meiguice e amor personificados: Gabi Coelho Neto! Não há palavras que possam dizer o que essa criatura delicada e meiga representava para todos os que a conheciam: nosso vocabulário é ainda pequeno em se tratando de se ajustarem têrmos em tôrno de uma pessoa fina e bela como o foi Gabi... Conheci lá, sem ter, porém, trocado com êle uma só palavra, um belo moço, distinto, de palestra encantadora. Soube-lhe depois o nome, nome de um poeta, que morreu depois, em Paris, de um desastre: Felipe de Oliveira. Também conheci o grande poeta português e não menor estadista — Alberto de Oliveira. Feliz com a apresentação, fui logo perguntando pelo poeta de Dona Constança — Engênio de Castro! O grande vate luso dando-me informes, prometeu levar minhas lembranças, lembranças, no seu gentil dizer, de «uma linda moçoila brasileira». Lá conheci também Osório Duque Estrada, ao lado da sempre formosa Zilda Chiabotto, a «donna dei belli occhi», e de sua linda filha, Yedda, minha colega de magistério. Sôbre Osório devo lembrar um episódio, que, não desvanecedor para mim, mostra a lisura e a justiça do maior crítico daquela época. Certa vez, eu, cheia de entusiasmo, entreguei ao crítico uns versos para que me dissesse qualquer coisa. Prometeu-me dizer algo muito em breve. Mas, os dias se foram passando; alguns meses... e êle silencioso! Encontravamo-nos, ao acaso. Conversava, pilheriava e... nada! E eu sentia-me diminuída... Certo dia, cansada, resolvi, eu mesma fazer a crítica dos meus escritos. Céus! Mas, aquilo era rematada tolice! Coisa inexpressiva! Corri ao telefone. O poeta veio. Agradeci-lhe o silêncio. A princípio, êle pensou que eu estivesse experimentando-o, mas, vendo a sinceridade de minhas palavras, disse-me: «Continue; você há de vencer. Estude muito, sempre!» Rasguei todos os meus versos. Mais tarde, quando publiquei o **Livro de Nilda** mereci de Osório Duque Estrada um grande, um belo elogio!

Luiz Murat, o Zezé Leone da Academia, como eu o chamava, foi para mim um pai. Estimava-me muito pois eu era, e ainda o sou, amiga de sua filha Alcéa, encantadora e culta, hoje dona de um lar feliz. Assisti-lhe a trágica moléstia que o paralisou e depois o levou ao túmulo, tendo, infelizmente, antes, embotado aquêle espírito extraordinário que foi o do cantor admirável de Sarah!. Tive também a ventura de conhecer, ser amiga e discípula de Rocha Pombo, nosso incomparável historiador; de Nestor Vítor que dizia «haver um quê de brilho nessa menina». Essa estima, devi-a a Guilhermina Barradas, uma das mais cultas professôras com quem trabalhei, ainda cursando a Escola Normal e a quem devi e deverei sempre o haver feito concurso para diretora de escola, graças ao seu interêsse, graças ao estímulo que sempre me deu. Boa e querida Dona Guilhermina!

Pereira da Silva, genro de Rocha Pombo, foi também meu amigo. Modesto, bisonho mesmo, sem jeito para conversar, o grande simbolista do «Pó das sandálias» e «Vae Soli», era um verdadeiro poeta! Conheci-o por intermédio de meu irmão mais velho e, por êle, tive a fortuna de falar e benquerer a Luís Carlos da Fonseca, o grande poeta de «Colunas», pai de Làzinha Luiz Carlos, a romancista a quem tanto prezo. Se fôsse continuar, a lista iria crescendo, crescendo... Mas, não quero ser ingrata, no revolver de minhas recordações: há nelas uma figura querida que me ouvia e me aplaudia como a uma irmã mais jovem: Oscar Lopes!

Que figura bonita! Que fidalguia de gestos e simpatia irradiante! Quando morreu, chorei-o sinceramente e me revoltei ante às notícias de alguns dos nossos matutinos: «Faleceu o sr. Oscar Lopes, antigo funcionário do Ministério da Justiça».

E o poeta de **Medalhas e legendas**? E o teatrólogo aplaudido tantas vêzes? E o jornalista perfeito? Tout passe, tout casse, tout lasse... Eis a vida!

— E Bilac? Como você conheceu Bilac?

— No meu exame final de instrução primária. Por causa de meus versinhos de pé quebrado foram dizer ao poeta que havia naquela escola uma coleguinha sua; e a mim vieram buscar para ver um colega... «Um garôto», pensei. Quando me apresentaram àquele homem bem pôsto, de pince-nez, rosto avermelhado, fugi. O poeta, porém, não se deu por achado e mandou buscar-me. Vim, de novo. Pediu-me que lhe recitasse «meus versos» a trôco de outros e histórias que me contaria. Balbuciei qualquer coisa; o grande poeta, passando-me a mão sôbre os cabelos louros, sorriu e murmurou: Encantadora!» Quando eu estava na última série da Escola Normal e ia prestar prova oral de Literatura, vi que o poeta fazia parte de nossa banca. Não era eu mais a tímida de outrora: era a adolescente que achava que tinha preparo, que conhecia literatura, que podia, enfim, mostrar o quanto sabia... Meu ponto sorteado foi — Basílio da Gama! Exultei. Eu sabia demais sôbre nosso épico. E discorri com calor. Falei de sua vida; seu epitalâmio à filha de Pombal; seu devotamento ao Marquês, inimigo dos jesuítas. Depois, analisei o Uraguai. Veja: eu analisar o Uraguai! Com que entusiasmo o fiz! Quando, no fim, recitando a morte de Lindoia, demorei na beleza do último verso: «Tanto era bela no seu rosto a morte», esperei um elogio. O poeta sorriu e disse: «Fraco poeta, êsse... E se fôssem seus êsses últimos versos!... Quase chorei de dor e de vergonha. Protestei, discuti. Então, vendo-me inflamada na defesa de Basílio da Gama, Bilac olhou-me demoradamente e, sorrindo, repetiu a mesma palavra que me dissera quando me vira pela primeira vez: «Encantadora!» No ano seguinte, frequentei o Pedagogium. Estando o diretor em viagem pela Europa, Olavo Bilac o substituía. Viu-me no meio de minhas colegas. Mandou chamar-me. Eu me havia agastado com êle meses antes por causa de Basílio da Gama. Fui falar-lhe, meio desajeitada. Recebeu-me sorridente, amável e perguntou-me: «Ainda está zangada comigo porque lhe disse que Basílio da Gama era um fraco poeta?» Não respondi, acanhada. Batendo levemente em meu ombro, o poeta, rindo, afirmou: «Eu estava brincando. Queria vê-la zangada, discutir comigo... E o consegui. Descanse: José Basílio da Gama é um grande poeta! E demorou: Um Gran...de Po..e..ta!»

Senti-me feliz. Despedi-me, e o diretor intimou-me: «Venha ver-me sempre, se não... E, sorrindo: Mandarei chamá-la!» Passei, então, a ver, tôdas as semanas o poeta em seu gabinete de trabalho.

Falava dos meus estudos e levava meus versos. Êle dava-me sua opinião sincera; emendava aqui e ali, e a tímida menina de outros tempos estava orgulhosa de ser ouvida, querida pelo maior poeta do Brasil! E minha admiração traduziu-se depois numa verdadeira adoração: o poeta era tudo para mim!

Às vêzes, quando eu e meu

(Conclui na 4.ª página)

Canção da Solidão Perdida

Leontina Figner

(Especial para o "Diário de Notícias")

Perdi a minha ungida solidão
e minha alma encheu-se de temôres.
Como é inumerável
o tempo do presságio da nova manhã.
A pureza primeira,
em essência e autenticidade,
ergue-se como o canto da terra.
E é virgem e fluida
como a seiva nova no mistério das raízes.
O destino se compõe
alheio a qualquer vontade
e tece de sol e orvalho a fina trama.
O amanhã está pronto.
Será surpresa apenas para o incauto.
Acendei vossas lâmpadas para alumiar-me
Enquanto não vem o dia.

ÀS TRÊS DA MANHÃ

Conto de

Dalton Trevisan

(Especial para o "Diário de Notícias")

ELA borda sob a luz amarela do abajur. Cada vez que puxa a agulha a mosca se move sôbre o pano. Esfrega os olhos e, ao puxar de novo a agulha, a mosca está ali. Êles se fecham, de cansados e, quando deitar na cama, não poderá dormir. No quente círculo de luz se sente protegida. Ouve o seu nome chamado pelos retratos na parede. São retratos de mortos e as suas vozes se escutam numa casa onde todos dormem. Ela já passou a roupa, escolheu o arroz, ao lado do fogão apagado e encheu o filtro de água. E, quando as vozes se calam, ouve o lento pingar das gotas dentro do filtro.

Fechou tôdas as janelas, a garrafa de leite está diante da porta. Quem sabe ela durma essa noite. Guardou as agulhas e fios na cestinha (o bordado ainda pela metade...) e, ao erguer-se, apagou os retratos na parede com a sua sombra. Se, ao menos, na escuridão do quarto, ela tivesse uma sombra, não se sentiria só. Apagou as luzes da casa, menos a do corredor. É a luz que anuncia a volta do marido e que, sob a porta do quarto, com sua última réstia lhe faz companhia.

Depois de rezar, de joelhos, aos pés da cama, vestiu a camisola e entrou no quarto vizinho, para ver se os filhos estão com os pés quentes. Por mais aflita que esteja, não pode tocar-lhes os pés. Êles a proibiram porque tem a mão fria... Um dêles resmunga dormindo e, em pânico, ela fecha a porta. Deitou-se no seu canto da enorme cama de casal.

Ergue, de vez em quando, a cabeça no travesseiro para olhar a réstia sob a porta e ouve um roçar de dedos na janela. É um galho do pessegueiro que, com o vento, bate de leve na janela. Era como se o pessegueiro estivesse acordado e quisesse conversar com ela. Tem dedos descarnados, é inverno e lhe caem as folhas. Pensou no pessegueiro na primavera que se cobre de flôres e perfuma o quarto, quando ela abre a janela, de manhã. Ei-la que cochila e, antes das três da manhã, acordará para não mais dormir.

Quando se deita, há passos na rua. Nas noites de inverno, escuta os apitos de trem ao longe. Sente ainda num lado do rosto o calor do abajur e não a deixam as vozes dos parentes mortos. As três da manhã está só: os filhos dormem, não pode erguer-se da cama, para cobrir os seus pés. Dormem em sossêgo, não os ouve. Ela treme que estejam mortos em suas camas e, se o marido não chegou, a réstia está acêsa sob a porta, ela pode ir vê-los. Apenas dormindo os filhos se deixam amar pela mãe, sem gritar contra ela: a senhora tem mau olhado, mamãe. Olha para a gente e quer que esteja doente. Ah, meus filhos, quando a mãe de vocês estiver morta então... Êles a interrompiam: ilh, mamãe, a senhora é chata!

Certas noites, o marido já chegou e deitou-se, antes de ela acordar. Dorme, de costas para ela. Ergue em vão a cabeça no travesseiro: a réstia apagada e não viverá para ver, naquela manhã, com a luz através da janela, brilhar um canto do espelho na penteadeira. Arrepende-se de não ter passado a noite bordando sob o abajur e ouvindo as suas vozes. Três horas é o fundo da noite, a hora dos ladrões e do sono sôlto. Que ladrão lhe rouba o seu sono? Antes de ela responder, um relógio bate as horas.

Todas as noites é o mesmo sonho. Está com seus mortos, que são bons para ela e escutam suas histórias. Nenhum dêles é impaciente como o marido e os filhos. Não a interrompem, nem dormem de costas, abandonando-a dentro de sua casa escura. Era um sonho tão triste: falavam de sua morte. Adivinhavam a hora em que ela iria morrer. Um dêles lhe pedia que escolhesse a sua hora. Antes de responder, ergue a cabeça em aflição do travesseiro. Está só na cama de casal, com os pés frios. Não há mais passos na calçada. Não há vento, o pessegueiro encolheu suas unhas. Então o relógio da sala bate as horas. Ao cobrir o rosto com o lençol, sente duas lágrimas paradas no canto dos olhos. O relógio do sonho bateu antes do da sala, para que ela acorde e ouça: três horas da manhã. O marido não voltou, em que camas dorme àquela hora da noite em vez da sua? Nos primeiros tempos, ela perguntava: onde é que você estêve? ainda de olhos fechados. Não responde e sabia quando a olhava (com ódio), enquanto se despe (por achá-la viva), porque lhe tremiam as pálpebras. Lia, de costas para ela, até vir o sono. Se pudesse contar-lhe o seu sonho. Ele a interrompe: você com teus sonhos... Um homem não pode mais ler seu jornal na cama.

Às três da manhã, sentando na cama ela o chamou. O que é? o que você tem, mulher? Acenda a luz, por favor. Estou me sentindo mal... Êle acendeu a luz, esfregou-lhe os pulsos com alcóol. Um dos filhos foi chamar o médico. Ela se sentiu envergonhada, quando o marido voltou ao quarto, depois de pagar o médico na porta. Desde aquela vez êle deixou de olhá-la: mulher fingida, não está doente, faz-se de. Quer que a rodeiem na cama, lhe peguem na mão, lhe dêem o chá na bôca. Êle jogou ostensivamente a carteira de dinheiro dentro da gaveta: Não era a ela que via, mas outra mulher atrás dela. Podia morrer de uma hora para outra — diagnosticara o médico — ou viver cem anos... Os cardíacos são assim. O marido decidiu que ela viveria os cem anos e suas crises não passavam de nervos de mulher. Então, podia vê-la, dia a dia, morrendo, sem ter remorsos. Desde que não era uma doença o simples bater apressado do coração, êle podia ignorar tranquilamente as suas dores, suas insônias. Ela se sentia diante dêle como se já tivesse morrido. Era uma cadeira vazia o seu lugar na mesa e o seu próprio retrato na parede tinha a côr amarela dos mortos.

Ela morrerá, sem acordá-lo nunca mais às três da manhã. Os mortos lhe anunciavam a hora de sua morte, ela mesma a escolheu e ergue a cabeça, ouvindo o relógio bater. Tinha tanto mêdo que sentava na cama, com as mãos na bôca. Foi avisada pelas vozes. Nenhuma hora é pior para morrer. Ouve o relógio a bengala de um cego batendo na madrugada. Antes das três, batia como todos os relógios, um com mais pressa que o outro. Depois, arrastase como as lesmas numa parede úmida. Às vêzes, o pêndulo para. São segundos brancos, de que ninguém na casa saberá. Ela sabe, não tem a quem contar. O coração lhe bate na bôca e segura-o com as mãos. Ela pede: não, Senhor. Não agora, sòzinha. Não no escuro...

Eis que um ratinho roendo no fôrro, lhe diz: alguém está acordado no mundo, além dela. Ela geme, o bicho se cala. Rói ratinho, a mulher pede. Não contarei a meu marido que você rói os bens dêle. Êle te prenderia numa ratoeira e agora eu não poderia conversar com você. Rói, meu ratinho, por favor... O terror ergue-a da cama, leva-a tateando pela parede, abre-lhe a porta e acende a luz do corredor. Depois que tomou suas gotas, nada pôde fazer, senão deitar-se no seu canto da cama. Cruza as mãos no peito e pensa: estou salva. Ainda não, porque a voz raivosa do marido grita com ela: mulher, apague essa luz... Era uma réstia tão fraca sob a porta e tinha de apagá-la. Começa a ouvir, no escuro: o ratinho, o relógio, um apito de trem... E, lá na cozinha, as gotas d'água pingando no filtro. Caem as gotas cada vez mais depressa: é o seu coração. Sôbre todos os sons da noite, bate, mais alto, o seu coração. O ratinho pára de roer e fica, as orelhas em pé, escutando.

Estava morrendo, no escuro, sem ninguém para acender-lhe a vela na mão. Morrendo e não podia chorar. O coração batia assim, porque estava deitada no lado esquerdo? Virou-se e ouviu que batia mais forte. Punha a mão no peito e não podia pará-lo. Mordia o lençol na bôca, não silenciava. Apenas quando a crise passava e deixou de ouvi-lo (o ratinho roía), ela podia chorar, não havia mais perigo. As lágrimas enxugando por si, esperava ouvir o pio dos pardais que lhe prometiam a manhã, antes do raio de sol atravessar a fresta da janela. Aquela noite ela gemeu, sem querer, o marido resmungou:

— Você não pode parar de gemer?

— Sinto uma dor...

— Quer que chame o médico?

Era, uma voz de longe, falava de costas para ela.

— Não, já passa... E disse, ainda: — Queria que você passasse a mão nos meus cabelos.

O marido ouviu: ... a mão nos meus cabelos, e dormiu. Não terá remorsos quando ela morrer: não vê o seu ar de martir sofredora, não ouve mais a sua voz dolorosa. Ela não podia protestar: é o meu ar, a minha voz... Em vão, se o chamava, fazia de não escutá-la, até que deixasse de chamá-lo. Se, ao menos, pudesse contar seu sonho a um dos filhos? Êles abrem depressa jornais, acendem cigarros, saem pela porta... Ela passava dias de cama, não sentia a sua falta. O prato virado na mesa e nenhum dêles perguntava: mamãe onde está? Quando se erguia, ainda de quimono, nenhum dêles reparava nela, senão para reclamar do seu velho quimono verde. Ninguém estranhava seu ar de mártir sofredora. Não estranhavam, porque não olhavam para ela. Se não a olhavam, então, era mais fácil: as unhas roxas, os olhos no fundo, os cabelos brancos de uma noite para

(Conclui na 4.ª página)

O POETA

Xavier Placer

(Especial para o "Diário de Notícias")

A HORA da criação é uma hora de amor. A alma, em êxtase, sobreleva-se a si mesmo, e arrebata no arranco tôdas as faculdades, tôdas as potências. Brilha a luz nos subterrâneos, a luz explode. E' a hora do Espírito. Mas por uma hora de amor, há muitas horas de dôr.

Sopra o simum, apaga-se na areia ardente o desespêro do poeta. Desce a treva, emudecem as fontes, e a musa se ausenta. Longo exílio. E' a hora da vigília.

E ei-lo, ao visionário, a errar, entre os homens, no mundo, sob o céu sem astros e a terra sem flores, em triste estado de realidade...

Era silencioso. Êle era silencioso como uma cisterna. Quando a lua se tornava enorme no céu é que êle dava de falar. Parece que a lua o embebedava.

Não fazia gestos. Debruçava as melenas, da janela da água-furtada, e, ridículo e empiolhado, perorava para os astros:

— «Eu sou o inconquistado. Não me revolto porque sou o dinamitador das pontes futuras. Nem contra a fome, eu sou de diamante. Eu mando no vento, nas flores, na água, os pássaros são meus, são minhas nuvens, e eu delas! Tudo me pertence por direito natural!

Ninguém me conquistará. Sou anterior ao primeiro legislador, e zombo das suas tábuas. Não tenho pai, não tenho mãe, não tenho irmãos. Nem amada eu tenho. Que importa! Eu tenho o sonho! Ficai com o vosso ouro, estourai o ventre com êle. Eu tenho o sonho — e sou dono de tôdas as coisas, as presentes, as de ontem, as que hão de vir.

E' por isso que eu tenho asas, e vôo acima de arquipélagos e templos. E' por isso que a morte me teme — eu já morri antes de ela chegar e ressuscito na antevéspera».

Ora um dia estirou-se na relva que cresce no chão de sua água-furtada.

Sem demora, sem ruído, abateram-se os muros e mergulhou no cáos; isto é, nêle mesmo, no que era de mais íntimo.

Asas começaram a brotar da relva, intensa e verde, relva em tecnicolor, e não brotavam da relva pròpriamente, mas do seu peito.

Tumultuárias, tumultuárias. Porém, o maravilhoso foi quando se ergueu.

Colhendo-as — não eram asas, mas flores — começou a atirá-las pela janela. E eram seu passado, seus silêncios, a angústia do tempo e a esperança, o seu ser profundo, a sua alma.

E a manhã daquele dia o surpreendeu, num delírio, prodigalizando a mancheias sua riqueza fabulosa de senhor do mundo.

A FLOR CARREIRISTA

Ferreira Gullar

(Especial para o "Diário de Notícias")

QUANDO a vida se torna medíocre realidade burocrática, a mais alta aspiração da flor é entrar para a Botânica; a mais alta aspiração do poema é entrar para a Antologia. A mais alta aspiração do poeta é entrar para a Academia.

PORNOGRAFIA — O inimigo de Camões não é o estudante que lhe risca as páginas, mas o ensino imbecil que fêz o estudante odiar o poeta. Mesmo assim, ao escrever um palavrão nas páginas de OS LUSÍADAS, o estudante ainda está mais perto do poeta que o seu professor.

OS PRÉ-GRAVES — Em sua maioria, os jovens escritores brasileiros aparentam uma gravidade de candidato a presidente de autarquia. Mas nós temos o hábito de rir da gravidade, porque ela é, no melhor dos casos, o defeito de algumas virtudes verdadeiras.

MÔFO — Para as velhas bibliotecas e os antigos museus só há dois salvadores: o poeta ou o incendiário.

BILHETE — O poeta ao crítica: «Professor, pensei que a gente pudesse se revoltar a qualquer hora, e por isso escrevi aquêle livro. Desculpe. Peço que me avise a data do próximo movimento renovador, porque também desejo participar dêle. Ser revolucionário é o meu grande sonho!»

REALISMO-SOCIAL — Quando surge a preocupação de dar uma «função-social» à poesia, é que o poeta está ausente.

O ESCRAVO — Pode acontecer que o poeta se cale, mas êle não é capaz de fazê-lo por sua vontade. O poeta é o escravo de sua limitada percepção. Êle é, menos que autor, personagem.

ARTE-PELA-ARTE — Eis uma expressão sem sentido. A palavra «arte» designa uma atividade humana da mais alta legitimidade. Por que então denominar arte (pela-arte) o que é apenas a atrofia dessa atividade e que com ela já não mantém nenhuma afinidade real? Essa expressão (arte-pela-arte) serve, na sua absurdidade, à falsa idéia de que a arte necessita de uma função adicional para se «realizar».

CONTRAFAÇÃO — Não acredito em quem prega a revolução com a linguagem de Olavo Bilac.

ORADOR — A diferença entre o poeta e o orador é que o poeta não acredita em nada do que o orador diz. O poeta é, em suma, um orador exigente: le passa tôda a sua vida à procura de uma frase digna de ser dita em voz alta.

DIÁLOGO — Sartre: — O escritor tem uma arma na mão. Êle deve atirar no alvo.

O poeta: — É um pensamento de prosador. Em mim, o revólver, o atirador e o alvo são uma coisa só.

Notas de LEITURA

Heraclio Salles

DOIS POETAS, DUAS POESIAS

★

SE fôsse oportuno reabrir um velho debate sôbre a natureza da poesia, sua origem e seu destino, sua função social e o mais conveniente critério estético para defini-la; se não fôsse ocioso mas necessário retomar as antigas distinções entre a «poesia pura» e aquilo a que se poderia chamar «poesia-razão» — eu não hesitaria em tomar como base para uma tentativa de harmonia entre as duas eternas correntes dois livros de estréia (1) em que dois poetas, percorrendo trajetórias opostas, dão volta ao mundo ou circunavegam a vida para encontrar-se no mesmo território de surprêsa e alumbramento, cujos mistérios são revelados por uma única luz encantatória, inconfundível no seu poder de transfiguração do existente.

O sr. Mário Faustino, com «O Homem e sua Hora», dá-nos mais que uma coletânea de poemas de rara qualidade técnica e forte seiva lírica; procura conduzir-nos, pelos meandros de obscuridade onírica do seu mundo de metáforas aparentemente caótico, a uma zona de lucidez em que nos transmite os elementos fundamentais de sua poética; uma poética que se fundaria na pesquisa verbal para realizar a sonhada fusão simbolista do objeto e da palavra, aquela identidade entre o verbo e a coisa cuja procura produziu a glória e o aniquilamento do «vidente» Rimbaud... No poema «Vida tôda linguagem» êle antecipa o seu método, que se poderia entender como a reunião do profundo conhecimento da língua, da técnica do verso submetida rigorosamente ao vigor e à precisão expressional, do sentido de seleção das palavras e da predominância do verbo dobrada e desdobrada (até nos vocábulos de categoria gramatical diferente) a sua carga de ação, revelação e movimento. No poema seguinte a êste, «Estrêla roxa», êle acentua a evidência do método, explorando também a magia das vogais obscuras que dão ao ordenamento dos versos uma sonoridade abafada e um vago tom de queixa elegíaca:

«Estrêla roxa,
Oh natimorto nome de sonâmbulo,
Fôssemos salvos como apontas salva
De tombar noutro ventre, de outro nojo
Ostentar sôbre a teia de remorso
Que laça a chuva de ouro e solta o cáos...
Oh mal lembrado verbo claro-escuro,
Desencarnado grito surdo súbito
Triunfas sôbre o gesto de abafar-te
Na nuvem tormentosa que te muda
Em visgo de apanhar aves canoras,
Recusa, auto-piedade de acender-te...»

Para o sr. Mário Faustino o verso é uma tentativa para dizer o inefável e deve ser realizado numa área interdita às visões lúcidas, geralmente alimentadas por aparências enganadoras. O essencial das coisas não se diz mas é possível revelá-lo por meio de uma transferência de sensações, côres, formas e dimensões condensadas no poder sonoro da palavra poética. O mais longo e bem realizado poema do livro, «que lhe dá nome, ilumina afinal, definitivamente, as intenções do poeta: por sinal êle denuncia aqui uma aprendizagem fiel dos processos simbolistas e uma leitura absorvente da «Invenção de Orfeu» de Jorge de Lima, de quem chega a transpor — sem chegar porém à imitação impotente e gratuita — expressões características como «columbas», «turris eburnea», «Luzbel» e o emprêgo de expressões latinas de gôsto bíblico que adensam a atmosfera de mistério e magia verbal do poema.

«... vai aos homens
Ensinar-lhes a mágica alvidada:
Ensinar-lhes a ver a coisa, a coisa
Não o que gira em tôrno dela, a ela
Semelho, quase igual, para enganar-nos;
Ensinar-lhes a ver, de coisa a coisa,
O fogo que as reune, não o gêlo
Que entre as coisas navega, a separá-las».

Não há novidade nesta experiência. Mas não é a novidade em si o que devemos procurar num poeta. A originalidade de um poeta está na marca pessoal que êle possa dar à experiência mais geral e mais velha, realizando a sua renovação particular. E é isto que encontro no livro de estréia do sr. Mário Faustino — revelação de um temperamento poético dos mais autênticos.

Revelação idêntica está no «Viajante impreciso» de Edelweiss Barcelos Mello, cuja poesia, entretanto, opõe-se à do sr. Mário Faustino pelo clima de saúde, pela simplicidade das soluções, pelo modo instintivo como são eliminados os elementos prosáicos num plano que admite essa eliminação por meio da própria poetização do cotidiano. A elocução é moderna, o gôsto é moderno e moderno o tratamento dado aos versos de arte menor, predominantes no livro. De todos êsses elementos modernos, que fundem a fluência de Bandeira ao transcendentalismo da forma de Carlos Drummond, resulta uma poesia tocada de tons solares, que às vêzes admite a obscuridade intencional mas preserva sempre uma zona medular de clareza e compreensão total do objeto do poema. Êste é o dom melhor da poetiza, a característica principal de sua poética. Nenhuma angústia na busca das palavras, embora essa busca seja motivo de um dos melhores poemas do «Viajante impreciso». Mas aí, enquanto ela busca «a palavra precisa/ no justo momento», adquire a certeza de que as palavras comuns poderão lhe dar a revelação das mesmas coisas essenciais:

«Embalde procuro.
Acharei estrêlas,
Acharei a rosa,
Rosa desfolhada
Que se recompõe».

A poesia de Edelweiss Barcelos Mello é a poesia sem conceituação precisa dentro de uma escola determinada, mas poesia eternamente conceituada no mistério da sua espontaneidade, da sua graça de flor nativa. É aquêle «Jôrro» interior que «sendo comêço, sendo fim», brota como «uma ordem»:

«Surge das coisas mais comuns,
do que é mais pobre em poesia.
Toma os aspectos mais diversos,
em tôda parte se insinua.
Está na água da torneira,
está no prato de comida,
está no chão, está na colcha,
está na meia, no botão.
Única coisa indefectível,
causa, comêço, idéia e fim».

Êsse caráter instintivo da poesia de «Viajante impreciso» explica a naturalidade com que a ela se incorporam os elementos populares, cantigas de roda e brinquedos infantis, sem perder a autenticidade e a pureza da origem. E explica também a preferência da poetiza pelos metros curtos, mais adequados a êsse jôrro lírico natural e ameno como um córrego no fundo do quintal refletindo as humildes alegrias domésticas, a vida honesta e boa com risos e correrias de crianças, pequenos sobressaltos e a anunciação eterna:

«Filho meu, onde estás?
Eu te pressinto assim
como sôpro de vida
a crescer em meu seio».

Jôrro humilde, aparentemente estreito na paisagem humana que êle corta, mas capaz de conter as maiores promessas e as melhores esperanças universais:

«Há de vir o dia
em que não haverá
nem desencontros nem amarguras.
Apenas uma grande paz
e um profundo silêncio
caídos sôbre o mundo».

(1) «O Homem e sua Honra», Mário Faustino — Livros de Portugal — 1955.
«Viajante impreciso», Edelweiss Barcelos Mello — Pongetti editora, 1955.

REMESSA DE LIVROS:
Rua Frei Fabiano, 359
Engenho Nova — Rio.

FOLCLORE E HISTÓRIA

O OUVIDOR MENDONÇA

Manuel Diégues Júnior

LER velhos documentos, papéis antigos, antigas relações, é sempre ter oportunidade de deparar com algumas surprêsas, encontrar conhecidos de outros papéis ou documentos, que ali ressurgem, às vêzes sob novos aspectos. Veja-se, por exemplo, a documentação que, a respeito da Revolução Pernambucana de 1817 — a única revolução digna dêsse nome que ocorreu em todo o período colonial, dela disse Oliveira Lima — vêm publicando os «Documentos Históricos». Publicação da Biblioteca Nacional, os «Documentos Históricos» constituem notável acêrvo de documentos, papéis, cartas, etc., indispensáveis hoje para conhecimento do nosso passado.

O último volume divulgado dessa coleção preciosa, n. CV, insere valiosos documentos, como alguns anteriores igualmente o fizeram, para conhecimento do episódio de 1817. E encontro uma «Relação dos negociantes, fabricantes, lavradores e outras pessoas pecuniosas residentes no Recife, e a que se não faz pesada qualquer contribuição até as quantias indicadas à margem», onde vou deparar, com algumas informações bastante interessantes, uma velha figura da história alagoana: o comendador José de Mendonça de Matos Moreira. Nos fins do século XVIII e começos do XIX foi êle ouvidor da comarca das Alagoas e juiz conservador das matas das Alagoas, cargo, aliás, criado por sugestão sua. Pelo documento vê-se que em 1817 estava no Recife, e era considerado «europeu generoso e vaidoso».

A respeito de José de Mendonça de Matos Moreira diz a relação referida que poderia contribuir com 8:000$000; era viúvo, com muitos filhos. E adiante informa sôbre sua riqueza: «Casa de milhão e meio em uns poucos engenhos de fabricar açúcar, fazendas de plantação e de algodão, e de criação de gados, embarcações, gêneros de comércio e dinheiro, supõem-se ter sempre meio milhão, em moeda». Como se verifica, trata-se de uma figura que, embora se encontrasse afastado dos cargos públicos, continuava a merecer a atenção de seus contemporâneos, sobretudo por sua riqueza. Veja-se o que possuía para aquêle tempo; e a contribuição que lhe foi prevista é uma das mais altas estabelecidas, sendo a outra, em igual importância, a dos Padres Congregados da Madre de Deus.

O que houve de notável, de maneira particular, em José de Mendonça de Matos Moreira foi menos sua passagem pela ouvidoria ou pela conservadoria das matas; é certo que a respeito de matas deixou dois relatórios que poderemos considerar magistrais, verdadeiro panorama das condições florestais daquela época, eivados de informações e críticas que se afiguram inteiramente atuais. Estão êstes relatórios publicados um na «Revista do Instituto Histórico e Geográfico Brasileiro», tomo XXII, 2º trimestre de 1859, sob o título «As matas das Alagoas: Providências acêrca delas e sua discrição»; o outro, na «Revista do Instituto Arqueológico e Geográfico de Pernambuco», vol. XIII, n. 73, setembro de 1908, intitulando-se «Relação das matas das Alagoas».

O notável na vida dêsse Ouvidor foi sua atuação particular, fôsse pela atividade econômica, senhor de vários engenhos do norte das Alagoas, de que, em poucos anos, se tornou dono, dominando as principais propriedades agrícolas da região, fôsse pelos herdeiros que deixou — todos depois nomes ilustres na história alagoana. Português de Albufeira, nos Algarves, Juiz de Fora da vila de Odemira, Ouvidor Geral e Corregedor da Comarca (1779-1798), Juiz Conservador das Matas (função que só existiu nas Alagoas e em Ilhéus), tornou-se senhor de engenho, substituindo os velhos Lins, Wanderley, Accioly, etc., na propriedade das melhores sesmarias da região, entre elas os engenhos «Buenos Aires», «Maranhão», «Unussu», Carrilho», «Vale».

Seus filhos, que se tornaram herdeiros dessas sesmarias e de outras terras que se lhes incorporaram, foram José de Mendonça de Matos Alarcão Aiala; Jacinto Pais de Mendona (que foi Senador do Império); Bernardo Antônio de Mendonça; Bárbara Francisca Xavier de Matos; Maria Josefa Diniz de Alarcão Aiala; Antônio de Mendonça Alarcão Aiala. Teve êsses filhos, cuja mãe foi Maria Sousa Alarcão Aiala, «por fragilidade humana», confessa êle em seu testamento. E neste, como que se justificando, dizia o poderoso senhor de terras do norte alagoano: «todos êles existem e são meus filhos naturais, porque a referida sua mãe se achava no estado vidual e conhecendo eu que as Leys do Império pela distinta condição que me compete na ordem da sociedade os inhabilitão por meio de sucessão abintestado».

Esta ligação do ouvidor Mendonça com Maria Sousa foi um dos casos românticos da área açucareira alagoana; um verdadeiro romance. A descendência, gente ilustre pela atividade política, pela influência econômica, pela formação intelectual, tornou-se uma das mais importantes famílias alagoanas, cuja história merecia ser escrita, em seus aspectos mais interessantes — encargo que um descendente atual, o ex-deputado federal Mendonça Júnior, escritor, jornalista, poeta, estava habilitado a fazê-lo — e que a partir do século XIX domina tôda a área açucareira das Alagoas.

Pois é êste José de Mendonça de Matos Moreira que aparece arrolado entre os possíveis contribuintes para a revolução pernambucana de 1817. Julgavam os inconfidentes que poderiam contar para a rebelião com a quota do comendador Mendonça, dono de engenhos, de fazendas de plantação e de criação. Seria o velho ouvidor simpático ao movimento. E' o que não parece muito provável. Pois se tratava de antigo servidor reinol, arraigado à terra, poderoso senhor de sesmarias, português de nascimento, incapaz, por tudo isso, de associar-se ao movimento que visava à emancipação do Brasil e à vitória da idéia republicana.

DESCOBERTA ARQUEOLÓGICA

Notícias de Roma informam que apresentaram surpreendente resultado as pesquisas arqueológicas que, na região de Bolsenna, Umbria, vem realizando a Escola Francêsa de Roma. Apareceram restos de uma necrópole do século VII antes de Cristo, anterior, pois, à civilização etrusca. Em Paris, na Academia de Inscrições e Belas Artes, foi feita uma comunicação sôbre os objetos encontrados. Entre êstes destacam-se vasos de cerâmica, armas de ferro, fíbulas de bronze e um escudo, pequeno para servir em combate, acreditando-se que constituísse acessório a alguma dança guerreira ou sagrada.

PUBLICAÇÕES AMAZÔNICAS

A Superintendência do Plano de Valorização Econômica da Amazônia vem desenvolvendo um plano de divulgação de interêsse para os estudiosos da região. Além do estudo de Ernesto Cruz sôbre a Estrada de Ferro de Bragança, já referido nesta seção, foram divulgados trabalhos de Luís Rainho da Silva Carneiro sôbre solos do Território do Amapá, de Eidorfe Moreira sôbre Conceito de Amazônia, de Adriano Meneses sôbre O problema da Colonização na Amazônia, de Artur César Ferreira Reis sôbre aspectos sociais da valorização, alguns problemas da valorização da Amazônia e a assistência técnica e a valorização da Amazônia, de Leandro Tocantins sôbre A valorização da Amazônia no tempo e no espaço, e de Carlos Mendonça sôbre a psicologia do homem da Amazônia. Vários outros trabalhos já estão em impressão, alargando assim as atividades publicitárias do setor de Coordenação e Divulgação da S. P. V. E. A.

MUSEU BARTOLOMEU DE LAS CASAS

Em Taquari, Estado do Rio Grande do Sul, foi fundado o Museu Bartolomeu de las Casas, iniciativa que se deve ao Ginásio Nossa Senhora da Conceição daquela cidade. Destina-se o Museu a recolher coleções americanistas, incluindo peças arqueológicas e etnográficas, armas, instrumentos de música, artefatos indígenas, livros, mapas, documentos, e tudo o mais que diga respeito à vida da América em todos os tempos. Tendo em vista o objetivo de focalizar todos os aspectos americanos, serão reunidas também coleções de Ciências Naturais, Arte, etc. Numerosa coleção de artefatos indígenas foi doada pelo Conselho Nacional de Geografia ao Museu Bartolomeu de las Casas. O nome escolhido para patrocinar o Museu foi indicado pelo marechal Rondon, que o sugeriu em substituição ao seu, primeiramente lembrado para essa homenagem.

ESTUDOS SÔBRE GARRETT

Fundada em 9 de dezembro de 1954, a Sociedade Luso-Brasileira de Etnologia vem desenvolvendo seu programa de ação, que se consubstancia no estudo de assuntos etnológicos portuguêses e brasileiros e estabelecer maior contacto entre os especialistas dos dois países. Em homenagem a Garrett, cujo centenário de falecimento ocorreu naquele ano organizou a Sociedade uma coletânea de trabalhos sôbre aquêle folclorista, com estudos de autores brasileiros e portugueses. Preparado sob a orientação da profa. Mariza Lira colaboram nos «Estudos sôbre Almeida Garrett» Adriano de Almeida Maurício, Renato Almeida, Fernando de Castro Pires de Lima, Joaquim Ribeiro, Elísio de Vasconcelos e Mariza Lira.

Livros e Fatos

RAUL LIMA

«DOCUMENTOS HISTÓRICOS»

A história da revolução de 1817 ficou ao alcance dos estudiosos, dos simples curiosos com a publicação sistematizada de toda uma vastíssima decumentação existente na Biblioteca Nacional. O vol. CV dos «Documentos Históricos" da Divisão de Obras Raras e Publicações daquela instituição contém, em continuação, um punhado de peças importantíssimas.

PRÓXIMAS EDIÇÕES

«Revista Branca» tem no prelo quatro novas edições de autores brasileiros e americanos, a serem lançadas nesses próximos dias.

«A Literatura dos Estados Unidos», de Marcus Cunliffe, em trad. de Luís Carlos Nascimento; «Os Espíritos da Montanha», de Le Grand Cannon Jr., em tradução de E. C. Caldas; «O Mundo de Washington Irving», de Van Wyck Brooks, em trad. de Alberto Da Costa e Silva; e «Sonetos da Posse Prematura», de Ione Sá Mota.

«ORDENS HONORÍFICAS»

J. S. Ribeiro Filho, que publicou, há algum tempo, «Prêmios Nobel», trabalho informativo sôbre a Fundação Nobel e seus laureados, escreveu livro semelhante sôbre as "Ordens Honoríficas" nacionais e estrangeiras, anotando o significado de cada uma delas e até relacionando agraciados. Edições O Cruzeiro.

«MOSÁICO», DE MACAU

Diversos números de «Mosaico», revista bimestral do Círculo Cultural de Macau, chegaram-nos às mãos, contendo não apenas, e como sempre, numerosos documentos do Arquivo Histórico da colônia, como também variada colaboração literária e interessantes estudos linguísticos do português e do chinês falado na região.

BIBLIOTECA CLÁSSICA

Atena Editora, de São Paulo, em nova fase que demonstra especial empenho na seleção e melhor apresentação da sua Biblioteca Clássica, enfeixou num volume as seguintes obras de Sêneca — «Consolação a minha mãe Helvia», «Da tranquilidade da alma» e «Medéia», traduzidas por G. D. Leoni que escreveu também um estudo introdutório, além de diversas notas.

VIAGEM À LUA

NADA é capaz de propiciar-nos tantos dissabores e prazeres como a imaginação.

Lembramo-nos daquêle medroso do «Salário do Medo». Que era êle senão apenas um imaginativo? De onde vinham suas torturas, senão da imaginação?

A maior parte dos nossos males, a gravidade dos nossos sofrimentos é menos real do que imaginada.

Acontece-nos determinada coisa má e muitas vezes fica sòmente nisso, mas se a pusermos residindo na cabeça, imaginando-lhe mil desdobramentos e consequências, estamos perdidos e desgraçados.

Em compensação, o prazer não está ao alcance apenas dos realmente felizes, mas de todos os imaginosos.

Toma o leitor de jornal um simples anúncio de companhia de navegação e vê o nome do navio, a data da saída, as escalas. E viaja. Cinco minutos. Horas. Consulta geografias, verbetes de enciclopédias, o «Guide Bleu» ou outras publicações de orientação turística, e prolonga não apenas a viagem mas a permanência nos países escolhidos.

São passeios baratos. Mais baratos do que os planos baseados no bilhete de loteria pôsto no bôlso e guardado até a verificação do sistemático branco.

Ultimamente os viajantes imaginosos tornaram-se mais exigentes na escôlha dos itinerários, informam-se do andamento da descoberta de meios para excursão à lua.

Tudo obra da imaginação. E a realidade a sitiar-nos.

MEDICINA POPULAR

Em seu estudo sôbre a mortalidade infantil o professor Guerreiro Ramos dedicou um capítulo aos aspectos da medicina popular e seu papel no fenômeno sociológico estudado. Enriquecido por informações de natureza folclórica refere-se a orações, curandeirismo, remédios tradicionais, etc., utilizados nas classes pobres, como manifestação não apenas de pauperismo como também de condição cultural. «Sociologia de la mortalidad infantil» foi publicado na série de Cuadernos de Sociologia, divulgada pelo Instituto de Investigaciones Sociales do México. E' um estudo de natureza teórica, com base em material estatístico e em face dos problemas sociais, sôbre a mortalidade infantil no Brasil.

«NÍTIDA PAISAGEM»

De J. Flyjama, publicou-se em S. Paulo o livro de poemas «Nítida Paisagem», páginas que respiram discreta beleza.

«GAROTOS»

Marcelo Delavti Barbosa, segundo se lê na folha de rosto, completou apenas nove anos em agôsto último. Pois é autor de um livro de cem páginas, contendo quinze histórias de meninos e contadas a meninos. As narrações em geral são muito cheias de pequenos episódios, descritos com pressa. De qualquer modo a obra do infantil escritor, aluno da Escola Tiradentes, impressiona pela imaginação, pela correção e pelos conhecimentos que já possui.

«O FLUMINENSE NA INTIMIDADE»

Paulo Coelho Neto é o jovial historiador da vida de seu clube, que é tradicionalmente o clube de sua família e ao qual o próprio Coelho Neto dispensava tantas atenções. Publicou agora "O Fluminense na Intimidade", crônicas e perfis, páginas escritas sôbre fatos e pessoas de ontem e de hoje.

COLOMBO NA REVISTA «AMÉRICAS»

Qual o nome verdadeiro de Colombo? Onde nasceu o «descobridor»? Em que lugar está o seu túmulo? Tudo quanto ao grande público interessa conhecer sôbre Cristóvão Colombo figura na edição de «Américas» referente ao mês de outubro, dedicada à descoberta do continente americano e no qual são divulgados vários estudos sôbre a estranha e contraditória personalidade do grande navegador.

Além disso e suas seções habituais («Na frente econômica», «Pontos de vista», «Curiosidades da língua inglêsa», etc.), destacam-se algumas reportagens sôbre o cacto, os meninos cantores de Morélia e um furacão visto por dentro, sem falar no belo conto «O touro de Tarumã», de Natalício Gonzalez, que foi presidente do Paraguai.

«Américas» é publicada em português, inglês e espanhol pela União Pan-Americana.

PURGATÓRIO

Não, não é o Brasil dos dias que correm. Nem aquela instância onde vão ter as almas até que a misericórdia divina lhe abra as portas do céu. E' um engenho nordestino, digamos um lugar amaldiçoado, onde vivem os personagens do novo romance de Paulo Dantas.

«Purgatório» onde há um velho místico, que tudo deu ou perdeu, outro avarento, um apóstata que se flagela, outras criaturas, ou duendes, sujeitos a um destino sombrio.

O romancista mantém e aperfeiçoa aquelas qualidades de fôrça criadora que marcaram seu livro anterior, «Cidade Enfêrma», iniciante da «trilogia nordestina».

Interpretando tipos e aspectos de funda dramaticidade do livro, uma água-forte de Aldemir Martins e impressionantes desenhos de E. Koetz na capa e na abertura de alguns capítulos.

Lançamento da Editora Piratininga.

JORNAL DE LETRAS

«Jornal de Letras» acaba de circular em mais uma edição cheia de matéria interessante anunciando que circulará brevemente tôda semana.

O mensário dos Condés, ou melhor, êles próprios João, José e Elísio — foram distinguidos com o Prêmio Prefeitura Municipal de São Paulo. E também seu cronista, Valdemar Cavalcanti, diretor do suplemento literário de «O Jornal», redator de bibliografia de «O Observador Econômico e Financeiro», atividades essas que, de resto, ainda e apenas procuram esconder o crítico brilhante, de bom gôsto e cultura.

COELHO, NÃO

Escrita diante do livro sôbre a evolução da doutrina de Monroe, não obstante, por um dêsses incríveis mas tão compreensíveis lapsos, a nota aqui publicada trocou o sobrenome do autor, o ensaísta Danton Jobim.

Correntes CRUZADAS

A LITERATURA NÃO MORREU

Afrânio Coutinho

EM meio à grave doença que tomou conta do país de uns dez anos para cá, fase que só encontra paralelo talvez em nossa história nos anos que se seguiram à Independência até a Maioridade, é digno de registro a atividade de alguns espíritos que não se deixaram contaminar da intoxicação política e se mantêm fiéis à literatura. De fato, é dura tal fidelidade no ambiente atual, onde as inúmeras solicitações e a própria pressão dos acontecimentos conspiram contra o isolamento, e mais, contra a calma indispensável ao estudo, à meditação, à pesquisa, à confecção de trabalhos de fôlego ou à burilagem de obras de imaginação, em suma à vida interior. Será difícil mencionarmos outro país no mundo onde o fenômeno político se caracterize por tal exacerbação e tal fervor avassalador, ao verdadeiro terrorismo, a ponto de perturbar tão completamente a vida normal e geral do povo.

x x x

Essas reflexões vêm a propósito de dois livros que apareceram nas últimas semanas, justo no momento em que os acontecimentos políticos mais dramáticos e mais agudos se mostraram. «Littérature pas morte». Há ainda quem se resguarde «an dessus de la melée», mantendo aceso o culto que dá a verdadeira glória; aquela que fica, eleva, honra e consola, no dizer do mestre de todos nós, nisto como em tudo o mais. Machado de Assis é o modêlo, em que pese aos momentos em que, graças aos arroubos da mocidade, misturou as atividades. Mas sua vida consciente e adulta êle a dedicou ao exercício literário exclusivo e à construção de uma obra de arte. A fidelidade a essa vocação, sem falar no seu gênio, foi que deveu a possibilidade de elevar o monumento que constitui o orgulho de nossa cultura. Por outro lado, os amargores e desilusões que entristeceram e sombrearam o espírito de Alencar, e o impediram, ainda em plena maturidade, de realizar e completar a obra que se deveria esperar do seu gênio, não vieram senão da política. Ela não paga a pena em nosso país de costumes públicos ainda bem pouco civilizados.

x x x

«Littérature pas morte». Viva a literatura!

x x x

Os livros de Edgard Cavalheiro, **Monteiro Lobato, Vida e Obra**, e de Octacílio Alecrim, **Literatura e Filosofia**, foram dois momentos de claridade em meio à treva dêstes dias. Sendo espíritos bem diversos, os dois escritores simbolizaram aquêles homens que, pelo esfôrço diário, anônimo, silencioso, levam o Brasil para a frente, indiferentes ao tumulto, sem se deixar atrair ou deter no curso de sua faina construtiva.

x x x

Com serem bastante diferentes os dois autores, não o são menos seus livros. Amigo de Lobato, seu companheiro de muitos anos, herdou-lhe Edgard Cavalheiro o arquivo, e se sentiu por isso obrigado a fazer, à luz dos documentos ali reunidos, o relato de sua vida. Deu-nos um livro que ficará como a biografia padrão do escritor de **Urupês**. Escrita de maneira leve, em linguagem corrente e clara, reconstrói momento a momento a vida de Lobato, com um carinho e um luxo de informações como ninguém mais poderia fazer.

Já Octacílio Alecrim é o ensaísta delicado e penetrante, que tem o prazer das sensações intelectuais refinadas. Daí sua atração por Proust, a quem são dedicadas algumas de suas melhores páginas. Essa a grande província, parte da província das letras, a que acostumou o espírito, procurando, discreta mas firmemente, nas suas próprias palavras, «erigir o fato da literatura no fato mesmo das belas letras», e vivendo no mundo da literatura.

DOIS SONETOS

Martins de Oliveira

PRIMEIRO DISCURSO PARA A MORTE

(Especial para o "Diário de Notícias")

Falem da morte sempre as Escrituras,
apontando dos séculos o versículo.
Fechado a sete chaves o segredo,
dêle jamais dirão os homens velhos.

E' preciso que reine sem palavra,
tão só pelo silêncio, o pêso antigo
que põe entre pedaços desconformes
a sensação dos últimos instantes.

E' preciso um esfôrço, grito forte,
tão tábido, tão lúgubre, tão áspero
que o silêncio se rompa de repente.

Que vale o grito, se o silêncio é pedra?
Que vale a pedra, se o mistério é nada?
Acaso, a aurora acolherá o espírito?

SEGUNDO DISCURSO PARA A MORTE

As minhas mãos cairam no soluço
líquido, e fui então a um velho canto,
um recinto de luzes que tiniam
nos cristais dos ouvidos em silêncio.

Solenes vozes indecomponíveis
soaram na memória, e os lábios secos
tremiam, reprimidos, para a prece
que cai no chão vazio, sem miragem.

Fôra inútil tentar o arranco inútil,
acordar o silêncio prisioneiro,
desfeito em pedras lisas, pobre mármore.

Refrigério de sombras fôra lúgubre,
não fôsse o canto estrídulo das aves.
Duro o discurso para a morte, amigo!

O Conto DA SEMANA

SELEÇÃO, TRADUÇÃO E NOTAS DE PAULO RÓNAI

LUCRÉCIO, POETA

Marcel Schwob

Marcel Schwob (1867-1905), espírito curioso filiado à corrente estetista, discípulo de Flaubert e mestre de Apollinaire, está hoje esquecido; em seu tempo era muito apreciado como ensaísta erudito e autor de contos. Em suas **Vidas Imaginárias** surge uma variante original dêsse gênero: miniaturas cinzeladas com arte talvez excessiva, em que o autor completa as biografias lacônicas de personagens do passado. Entre estas há poetas, loucos, assassinos, piratas, e cortezãs famosas — outras tantas «existências únicas», sempre à margem da sociedade. A cintilação do estilo nos parece hoje demasiadamente requintada; nem por isso deixamos de admirar, porém, a arte sutil com que o autor preenche as lacunas da história com dados pitorescos, à primeira vista acessórios, mas que acabam por moldar a personagem. Entre suas outras obras notemos **O Rei de Máscara de Ouro, Mimos, Espicilégios, Coração Duplo.** O conto a seguir foi tirado de **Vies Imaginaires**, Paris, Charpentier et Fasquelle, 1896.

LUCRÉCIO apareceu numa grande família que se retirara da vida social. Seus primeiros dias receberam a sombra do pórtico negro de uma casa alta erguida na montanha. O átrio era severo, os escravos mudos. Desde cêdo, o adolescente se viu rodeado pelo desprêzo da política e dos homens. O nobre Mêmio, que tinha a mesma idade, participou, na floresta, dos jogos que Lucrécio lhe impusera. Juntos, os dois admiraram as rugas das velhas árvores, e esplaram o tremor das fôlhas sob o sol, como um vitrido véu de luz juncado de manchas de ouro. Freqüentemente contemplaram as costas listradas dos porcos selvagens que fossavam o solo. Atravessaram maçarocas frementes de abelhas e bandos de formigas em marcha. E certo dia chegaram, ao sairem de uma mata de corte, numa clareira cercada de antigos sobros, assentados tão estreitamente, que o círculo dêles escavava no céu um pôço de azul. A paz dêsse asilo era infinita. Dir-se-ia uma longa estrada clara que ia para o alto do divino ar. Foi onde Lucrécio teve, num relance, a bênção dos espaços calmos.

Em companhia de Mêmio, deixou o templo sereno da floresta para estudar eloqüência, em Roma. O antigo fidalgo que governava o solar, deu-lhe um professor grego e determinou que só volvesse quando possuísse a arte de desprezar as ações humanas. Lucrécio não voltou a vê-lo: morreu solitário, execrando o tumulto da sociedade. Ao regressar, o jovem trazia para o átrio severo e para o meio dos escravos mudos do solar vazio uma Africana linda, bárbara e má. Mêmio voltara à casa dos pais. Lucrécio tinha visto as facções sanguinárias, as guerras dos partidos e a corrupção política. Estava apaixonado.

E, de início, a sua vida foi enfeitiçada. Contra as tapeçarias das paredes, a Africana apoiava as massas onduladas da sua cabeleira. Todo o seu corpo desposara longamente os repousos do leito. Com os braços carregados de esmeraldas translúcidas, rodeava as ânforas cheias de vinhos espumantes. Tinha um jeito estranho de levantar o dedo e de sacudir a testa. Seus sorrisos provinham de uma fonte misteriosa e funda como os rios da Africa. Em vez de fiar a lã, lacerava-a pacientemente em farfalhas que esvoaçavam em seu redor.

Lucrécio desejava ardentemente fundir-se àquele belo corpo. Apertava-lhe os seios metálicos e pregava a bôca àqueles lábios de um roxo sombrio. As palavras de amor passaram de um para outro, foram suspiradas, fizeram-nos rir e gastaram-se. Os dois tocaram no véu flexível e opaco que separa os amantes. A sua volúpia cresceu em furor e desejou mudar de pessoa. Ela chegou até o extremo agudo onde se expande em volta da carne, sem penetrar nas entranhas. A Africana enroscou-se dentro de seu coração selvagem. Lucrécio desesperou-se por não poder realizar o amor. A mulher tornou-se altiva, sombria e silenciosa, tal qual o átrio e os escravos. Lucrécio errou na sala dos livros.

Foi aí que desdobrou o rôlo no qual um escriba tinha copiado o tratado de Epicuro.

Imediatamente êle compreendeu a variedade das coisas dêste mundo e a inutilidade de aspirar às idéias. O universo pareceu-lhe semelhante às farfalhas de lã que os dedos da Africana espalhavam pelas salas. Os cachos de abelhas e as colunas de formigas e o tecido móvel das fôlhas, foram para êle agrupamentos de átomos, e em todo o corpo sentiu um povo invisível e discorde, ávido de separar-se. E os olhares pareceram-lhe raios mais sutilmente carnudos, e a imágem da linda bárbara um mosaico agradável e colorido, e teve a sensação de que o fim do movimento dessa infinidade era triste e vão. Assim como às facções ensangüentadas de Roma, com suas tropas de clientes armados e insultadores, contemplou o torvelinho de rebanhos de átomos tintos do mesmo sangue e que disputam entre si uma supremacia obscura. E viu que a dissolução da morte era apenas a emancipação dessa turba turbulenta que se atira a mil outros movimentos inúteis.

Ora, mal Lucrécio recebeu essa instrução do rôlo de papiro em que as palavras gregas estavam entretecidas, como os átomos do mundo, saiu para a floresta pelo pórtico negro da casa solarenga dos antepassados. E avistou o dorso dos porcos listrados que tinham o nariz sempre dirigido para a terra. Depois, atravessando a mata de corte, encontrou-se de repente no meio do templo sereno da floresta e seus olhos penetraram no pôço azul do céu. Foi nde fixou o seu descanso.

Dali contemplou a imensidade formigante do universo; tôdas as pedras, tôdas as plantas, tôdas as árvores, todos os animais, todos os homens com as suas côres, suas paixões, seus instrumentos e a história dessas coisas diversas, e seu nascimento e suas doenças, e sua morte. E no meio da morte total e necessária, percebeu claramente a morte única da Africana, e chorou.

Sabia que as lágrimas vêm de um movimento particular das glândulazinhas dispostas debaixo das pálpebras e agitadas por uma procissão de átomos saídos do coração, quando o próprio coração sofreu o choque de uma sucessão de imágens coloridas que se destacam da superfície do corpo da amada. Sabia que o amor não é devido senão a uma intumescência de átomos desejosos de se juntar a outros átomos. Sabia que a tristeza causada pela morte não passa da pior das ilusões terrestres, pois a morta cessara de ser infeliz e de sofrer, ao passo que aquêle que a chorava se afligia com seus próprios males e sonhava tenebrosamente com a própria morte. Sabia que não resta de nós nenhum simulacro duplo para verter lágrimas sôbre o próprio cadáver estendido a seus pés. Mas, conhecendo exatamente a tristeza e o amor e a morte, e sabendo que êstes são imágens vãs quando a gente as contempla do espaço calmo a que se deve recolher, continuou a chorar, a desejar o amor e a temer a morte.

Eis por que, de volta à casa alta e sombria dos antepassados, aproximou-se da bela Africana, que estava preparando uma beberagem numa panela de metal em cima de um braseiro. De fato, ela também sonhara por sua parte, e seus pensamentos remontaram à fonte misteriosa do seu sorriso. Lucrécio contemplou a beberagem ainda fervente que se foi esclarecendo aos poucos e se tornou semelhante a um céu turvo e verde. E a bela Africana sacudiu a testa e levantou o dedo. Então Lucrécio bebeu o filtro. E imediatamente desapareceu a sua razão e êle esqueceu tôdas as palavras gregas do rôlo de papiro. E pela primeira vez conheceu o amor, sendo louco; e durante a noite, tendo sido envenenado, conheceu a morte.

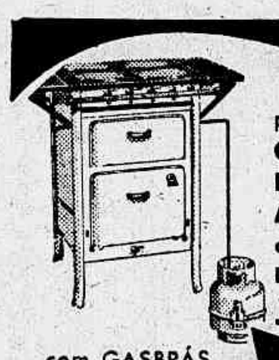

DISTRISA

proporciona CONFÔRTO PARA TÔDAS AS COZINHAS com os seus FOGÕES JUNKER & RUH

com GASBRÁS ou gás de rua

por apenas 300,00 MENSAIS

- Fogões domésticos ou para restaurantes
- Assistência técnica completa
- Garantia absoluta

DISTRISA

Distribuidora da Cia. Siderúrgica Nacional
Rua Debret, 23-8
(Atrás do Minist. da Fazenda)

No Mundo dos DISCOS

CAPAS E ENVELOPES

Aluizio Rocha

Produto delicado e de alto custo, trouxe o disco de vinelite, paralelamente com suas admiráveis vantagens sôbre a goma laca, longa série de problemas e cuidados que exigem do discófilo muita atenção e maiores despesas. A primeira destas é decorrente da necessidade de maior proteção, impondo a substituição do antigo envelope de papel comum por uma capa de cartolina reforçada e inflexível. No fim de algum tempo, porém, constatada a sua ineficácia contra a invasão da poeira, adotaram algumas fábricas o expediente de proteger o disco primeiramente com um envelope de papel. Ainda aí não foi encontrada a solução ideal, tornando-se tal envelope, ao fim de pouco tempo, apenas um aborrecimento a mais, no já longo rosário de lamentações do discófilo. A idéia, entretanto, parecia boa; o material é que não correspondia. Um novo envelope de matéria plástica, muito mais resistente e ao mesmo tempo mais flexível e macio, não tardou a ser lançado com relativo sucesso. Restava, ainda,u m detalhe: o fechamento do envelope, na fábrica, por processo eletrônico, a fim de assegurar-se ao público certeza de estar o disco absolutamente isento de uso, de impressões digitais e de poeira.

Acontece, porém, que não é sem novo sacrifício que essas vantagens são postas à disposição do comprador: impõe a inviolabilidade do envelope a compra do disco sem prévia verificação, e sem uma prova comparativa com outras gravações.

Outras duas soluções, visando a mesma segurança, são apresentadas pela Angel: a de «Luxo», complicadíssima, cara e ineficiente, e a «Econômica», mais simples e mais eficiente. Chega a irritar a dificuldade criada pelo envelope de matéria plástica embutido no de papel grosso, que se introduz na reforçada capa de papelão externa (!) Além do mais, o suporte de madeira a que está prêso o envelope de papel grosso, constitui permanente perigo para a integridade do disco, sem trazer nenhuma vantagem. Pelo contrário, redunda todo êsse luxo em maior custo e em mais espaço perdido.

Dessas duas soluções Angel, a econômica, conforme se pode verificar com os discos importados, é a que mais satisfaz, sendo mais simples de manejar, sem obrigar a colocação dos dedos na superfície dos sulcos e por oferecer a mesma proteção contra a poeira, que a outra.

Em geral, tôdas as fábricas nacionais apresentam capas de ótima qualidade, com desenhos de bom gôsto e boa literatura histórica e analítica. Há, apenas, a lamentar, a péssima qualidade da maior parte das capas do grupo Odeon, sempre enrugadas e demasiadamente apertadas, transformando-se em perigoso fator de inutilização dos discos.

PARA A SUA DISCOTECA

★ Concêrtos

● BRUCH — «Concêrto Nº 1, em sol menor, para violino e orquestra, Op. 26» MENDELSSOHN — «Concêrto em mi menor, para violino e orquestra, Op. 64». Nathan Milstein, violino, e a Orquestra Sinfônica de Pittsburgo. William Steinberg, regente. Capitol SLP-2507 — Cr$ 250,00 — Suebra.

● MENDELSSOHN — «Concêrto em mi menor, para violino e orquestra, Op. 64» — TCHAIKOVSKY — «Concêrto em ré maior, para violino e orquestra, Op. 35». Ivry Gitlis, violino, no primeiro com a Orquestra Pro Música de Viena, Hans Swarowsky, regente; no segundo com a mesma orquestra e Hollreiser. Vox SLP-4520 — Suebra. Cr$ 250,00.

● BRUCH — «Concêrto n. 1, em sol menor, para violino e orquestra, Op. 26» — PAGANINI — «La Campanella». Ricardo Odnoposoff, violino; no primeiro, Orquestra Filarmônica da Holanda, Walter Goehr, regente: no segundo, Orquestra de Utrecht, Paul Hupperts, regente. Copacabana CLP-4007; 10 polegadas; Cr$ 200,00.

● MENDELSSOHN — «Concêrto em mi menor, para violino e orquestra. Op. 64». MENDELSSOHN — «Concêrto em ré menor, para violino e orquestra». Yehudi Menuhin, violino; no primeiro, Orquestra Filarmônica de Berlim, Wilhelm Furtwangler, regente; no segundo. Orquestra Sinfônica da RCA-Victor, Yehudi Menuhin, regente. Lojas Palermo, Cr$ 300,00.

● Aumenta todos os meses o número de duplicatas dos chamados «cavalos de batalha» do repertório de concêrto, sem que as fábricas procurem distanciar os seus lançamentos. Como o público interessado nesse repertório é relativamente pequeno para tantas duplicatas, e muitíssimo menor ainda o de discófilos que se animarão a comprar mais de uma edição, as prateleiras das lojas as guardarão por muito tempo. Estão nesse caso não só certos concêrtos de Beethoven, a Scheherezade e outras peças populares, como, agora, os concêrtos para violino de Mendelssohn e de Max Bruch, num desfile que tem certa semelhança com um concurso de «misses»...

E' apresentada pela Sinter, em gravação da Capitol, a nova edição do «Concêrto em mi menor, op. 64», de Mendelssohn, na interpretação de Mathan Milstein com a Orquestra Sinfônica de Pittsburgo regida por William Steinberg. O acoplo é feito com o «Concêrto n. 1, em sol menor, op. 26», de Bruch, reunindo num mesmo disco duas obras de excepcional beleza.

Excelente violinista, a execução de Nathan Milstein é brilhante e vigorosa, impregnada de virtuosismo, sem descer, porém, à vulgaridade ou ao sentimentalismo. Soberbo de sonoridade o magnífico acompanhamento da Orquestra de Pittsburgo é outro ponto alto desta interpretação. Milstein já os havia gravado, há anos, para a Colúmbia, em 78 rotações, e com êles, agora marca sua estréia na Capitol.

Outra magnífica interpretação do concêrto de Mendelssohn — a do violinista Ivry Gitlis — foi lançada no mês passado, também pela Sinter, em gravação Vox, acoplada com o concêrto de Tchaikovsky. Em ambos a orquestra é a Pro Música de Viena, sob a regência de Hollreiser e de Hans Swarowsky, a qual, porém, não atinge a perfeição da de Pittsburgo.

Os dois discos, porém, estão maravilhosamente bem gravados.

Na interpretação do violinista Ricardo Odnosoff, com a Orquestra Filarmônica da Holanda, sob a direção de Walter Goehr, temos nova edição do «Concêrto n. 1, em sol menor, op. 26», de Max Bruch, acoplada com «La Campanella», terceiro movimento do «Concêrto n. 2 em si menor, op. 7»; de Paganini, com o mesmo solista e a Orquestra Sinfônica de Utrecht, sob a direção de Paul Hupperts. Edição original da Musical Masterpiece Society, apresentada aqui pela Copacabana. Disco de 10 polegadas, mais barata, portanto, que qualquer outra. Sem atingir o nível da de Milstein, é, contudo, uma interpretação plenamente satisfatória, com bastante brilho e sentimento. O mesmo deve ser dito a respeito de «La Campanella». Gravação de alta qualidade em ambas as peças.

Por fim, dá Menuhin duas boas demonstrações do seu talento interpretando os dois concêrtos de Mendelssohn. O segundo, obra de mocidade, foi recentemente redescoberto e Yehudi simultâneamente o executa e rege a orquestra.

Um disco bastante apreciável.

Interação Educacional

José Alipio Goulart

(Especial para o "Diário de Notícias")

UM dos aspectos mais importantes a ser observado no campo educacional é o que se refere à transformação gradual e necessária dos métodos a serem empregados na preparação dos jovens para os embates da vida.

A escola deixou de ser, como na época do *laissez-faire*, uma instituição auto-suficiente, onde os mestres transmitem aos discípulos ensinamentos e conhecimentos estratificados, componentes de um "curriculum" adrede preparado.

O mundo atual não mais comporta um sistema educacional restrito, onde o progresso do discípulo e, indiretamente, a capacidade do professor se submetem à avaliação pelo processo de exames sujeitando o objetivo da educação ao sucesso nas provas escritas e orais.

Hoje em dia o processo educacional tem que se desenvolver paralelamente com a vida, em que a sociedade é um agente educativo. As fôrças que agem no sistema social contemporâneo exigem que se abram de par em par as comportas de um instituto educacional compartimentalizado e estanque, e a educação escolar só é útil quando passa a incorporar em muitos de seus métodos as técnicas educativas da vida. "De agora em diante — disse alguém — o propósito da escola não consiste só em ensinar um conhecimento feito, senão em capacitar para um aprendizado mais eficaz da vida mesma".

O conceito livresco e escolástico estabeleceu barreiras entre a escola e a vida. A mocidade, ao deixar aquela — depois de devidamente aprovada nos exames — surpreende-se envolvida por fôrças que lhe são desconhecidas e fica estática e atônita sem saber que direção tomar. O acúmulo de ensinamentos puramente teóricos sofre brusco impacto de uma ordem social industrializada, excessivamente prática e materializada, onde as criaturas vivem e se conservam graças a ação constante dos contrôle naturais e espontâneos — o que se poderia traduzir: por mero instinto de conservação.

Não se pode ignorar, portanto, que a formação ideal de um ser humano há que ter em conta, inclusive, muitos dos fatôres sociais que atuam sôbre êle aparte da vida exclusivamente escolar. Há, pois, que se estabelecer uma integração das atividades educacionais com as de outras instituições sociais; e ao mesmo tempo estabelecer técnicas que garantam respeito à plenitude e totalidade da personalidade individual atentas apenas a certos desvios de desenvolvimento, a fim de tornar o indivíduo capaz de saber se conduzir ante qualquer situação concreta em meio à luta por alcançar as satisfações oferecidas por uma determinada ordem social.

Não se quer dizer com isso que a teoria da educação liberal está de todo superada; e nem se pretende uma transformação radical de certos princípios educacionais face a conjuntura econômico-social. O que se faz necessário, por fôrça da ordem social atuante, é uma interação dos métodos educacionais pela ação das técnicas educativas da vida.

Primeiro Cargo Público

(Conclusão da 1.ª página)

morava era bem próximo, aos fundos do Palácio.

João Pinheiro trabalhava num salão do lado direito do Palácio, no andar térreo. Fazia muito frio naquela manhã de inverno. Entrei e logo êle me perguntou se não ficara satisfeito com a surprêsa. Ignorando o que se tratava, novamente êle me indagou se não lera o «Minas Gerais». Como o presidente me permitia, a mim e a João Mamede, tôda a liberdade, respondi gracejando:

— Não tenho tempo a perder com a literatura enfadonha do órgão oficial. Prefiro os jornalecos vibrantes em que escrevo.

Sorrindo, disse-me João Pinheiro que eu iria ser castigado por aquela insolência: daquela data em diante seria obrigado a ler, diàriamente, o jornal do govêrno. E' que eu fôra nomeado amanuense na reorganização da Secretaria da Agricultura. Mandara me chamar para esclarecer porque não me dera cargo mais elevado. Se o fizesse, iria prejudicar funcionários antigos. Minha entrada na repartição não preteria ninguém. Mas que eu não me preocupasse: podia estar certo de que seria promovido na primeira vaga.

Contou-me que devido à minha nomeação, quase brigara com o dr. Carlos Prates. Estabelecido que o amanuense da seção central seria incumbido de redigir as notas oficiais sôbre o programa econômico do govêrno, o futuro diretor do serviço reivindicara a prerrogativa de indicar um moço de sua confiança para o pôsto. Não queria abrir mão da indicação, mesmo depois que o presidente lhe declarara ter candidato e se julgava com direito de propor pessoa em condições de interpretar o pensamento dêle, em ponto essencial do seu programa. E arrematou João Pinheiro:

— Quando pusemos as cartas na mesa, verificamos que o meu candidato era o dêle. Vá à casa do Prates agradecer a veemência com que defendeu a sua candidatura.

Não podia recusar o lugar oferecido em tais condições. Graças a êle vim a conhecer muitos problemas e travar relações com pessoas de valor, brasileiros e estrangeiros.

Os deveres do ofício me obrigaram a mudar-me para uma boa pensão. Tive de amiudar as visitas ao Palácio.

Ao cabo destas lembranças de uma época em que fui cigarra e formiga e em Belo Horizonte, recorro ao meu arquivo e transcrevo um bilhete que dá uma idéia da simplicidade da vida do grande presidente e sua família. E' do prefeito Benjamim Jacob, convidando-me para um «a sustado» em Palácio para comemorar o aniversário de João Pinheiro, a 16 de dezembro de 1907:

«Gabinete do Prefeito de Belo Horizonte.

Daniel,

Sei que entras em fogo amanhã, mas precizo que não me deixes no matto sem cachorro. Já te procurei esta manhã e verifiquei que tinhas passado a noute na orgia.

E' hoje que o patrão faz annos. As filhas do Dr. Pinheiro querem dansar e me incumbiram de convidar alguns rapazes; como não conheço muito a rapaziada cá da terra, quero que te encarregues dessa importantissima missão. Conto que levarás logo mais a Palácio às 8 hs. da noute (a essa hora terá inicio o concerto) moços bonitos e que saibam mecher com as canellas.

Recado do amº certo,

a) Benjamim».

N.R. — O sr. Eurico Valle, ex-governador do Pará, enviou ao nosso colaborador Daniel de Carvalho a seguinte carta:

«Rio de Janeiro, 26 de outubro de 1955. — Meu caro Daniel de Carvalho — Li a tua crônica sôbre os «Oradores da Velha Câmara». Li-a com muita emoção, porque me despertou saudades de um tempo em que, na minha juventude, fiz todos os sacrifícios pelo bem público e tinha uma verdadeira paixão pela política, da qual me afastei, bem moço, para um ostracismo voluntário, com firme voto de nunca mais dêle sair.

As circunstâncias que, em 1930, me envolveram, inteiramente estranhas à minha pessoa e ao govêrno de que então me desempenhava, transformaram os meus sentimentos de entusiasmo em sentimentos de desencanto pela vida pública.

Mas, nesta penumbra em que por propósito inalterável me encontro, de quando em quando há clarões em que me revejo a mim mesmo e me transfiguro no que fui nas horas mais palpitantes da minha existência. São as reminiscências que me assaltam, deixando-me tranquila a consciência do dever cumprido, e são as justiças que me fazem os amigos e contemporâneos de lutas.

A tua crônica é um dêsses mais intensos clarões, pelo que te sou muitíssimo grato e te abraço com o afeto de sempre.

Amº ex-corde

a) Eurico Valle».

Centenário de...

(Conclusão da 5.ª página)

rio, Marquês de Herval, Rio de Janeiro, 1894».

«Em 1898, executou os modêlos da medalha, em homenagem ao Duque de Caxias, comemorando a inauguração do monumento, obra do professor Rodolfo Bernardelli; no verso, a reprodução do Duque de Caxias, a cavalo, como se vê no dito monumento; no centro, à direita, a espada circundada de fôlhas de carvalho, e na bainha, a data do nascimento e morte — 1802-1880 —; no reverso, na orla, uma corôa de louros e carvalho — no campo, a inscrição: «O povo erigiu o monumento em homenagem ao grande cidadão brasileiro Luís Alves de Lima e Silva, Glória do Exército — Rio de Janeiro, 1898». Foi a primeira medalha reduzida e cunhada em Paris, de 50 m/m de diâmetro». A seguir, realizou série de moedas, medalhas e placas, incluindo-se a interessante «série presidencial».

HOMENAGENS PRESTADAS PELA ENBA

A Congregação da Escola Nacional de Belas Artes da Universidade do Brasil preparava a comemoração festiva do 100º aniversário de seu professor, quando foi surpreendida pela morte do artista, há três meses.

Em homenagem à memória de Girardet, o prof. Calmon Barreto fez, para a ENBA, bela plaqueta, de ouro, trabalhada em gravura direta, e foi dado o nome do antigo mestre à sala em que êle lecionou, de 1908 a 1934, em cerimônia que contou com a presença da viúva do artista, dizendo algumas palavras, o prof. Alfredo Galvão. Ainda no dia do centenário, além de visita ao busto de Girardet, na praça Floriano houve sessão solene, conjunta, do Museu e da ENBA, no salão nobre da Escola, presidida pelo reitor Pedro Calmon, e falando o prof. Gérson Pompeu Pinheiro, pela Congregação.

As medalhas e os camafeus continuam expostos ao público, no Museu e na ENBA.

Uma das homenagens mais simpáticas ao saudoso artista, foi a publicação, pela «Casa Minerva», da biografia de A. Girardet, escrita por Adalberto Pinto de Matos.

Carta Sôbre a...

(Conclusão da 1.ª página)

lheres de Campinas, onde o repórter começaria a série de entrevistas com as indagações à dona da casa e às companheiras. Daquele grupo de mulheres, com seus roupões frouxos, com suas máscaras pintadas, naquele ambiente de vício, se faria a «investigação da vocação de uma vida». Porque o que há de importante é que ninguém, na verdade, depois da Grande Barreira, será julgado pelo que fêz, mas por aquilo que desejou fazer.

Não se esqueça, pois, do pedido, e mande também, se puder, uma boa fotografia de Jandira.

Com os agradecimentos muito cordiais da D. S. Q.

ÀS TRÊS DA...

(Conclusão da 2.ª página)

outra, e podiam comer e conversar alegremente. E o doce pensamento de seus filhos comendo e alegres conversando, lhe devolvia a paz. Uma paz, tão grande que não podia suportar viver sem ela depois de conhecê-la. Ela fechava os olhos, baixando o lençol da bôca. Um galho de pesseguei-ro bate na janela e diz: estou aqui, eu também não durmo....

Ela desejou ter mais um dia para concluir o seu bordado. Era fácil dar os seus vestidos e os seus sapatos, depois de morta, quem há de querer um pano bordado pela metade? Já cabeceava, sentada no canto da enorme cama, o ratinho saciado não roia o fôrro, a água lá na cozinha não gotejava no filtro, os pardais dormiam ainda entre as fôlhas. Ela pensa que é inverno e quando caírem tôdas as fôlhas os pardais voarão para longe, e se voarem quem a acordará do seu sonho?

CONVERSA COM LEONOR POSADA

(Conclusão da 2.ª página)

irmão, à noite, passeávamos pela avenida, após uma sessão de cinema, não raro encontrávamos Olavo Bilac que sempre nos acompanhava. Que passeios deliciosos êsses, ouvindo-o contar, com aquela verve tão sua, fatos e casos de sua vida! Até hoje não sei de voz de timbre mais belo, persuasiva e quente. E quando recitava? Eu tinha a impressão de que essa voz vinha do céu tão vibrante, tão doce...

Depois, o poeta, que viajava sempre, dedicou-se à defesa nacional. Não preciso ajuntar mais nada. Suas conferências, discursos, palestras empolgaram nossa mocidade estudiosa. Hoje, êle é, com justiça, um símbolo de civismo.

São muitas as recordações de Leonor Posada. Ela vai dizendo nomes, contando fatos. Diz:

— Tive ainda outros amigos poetas, teatrólogos, escritores que ainda nos encantam hoje com suas belas produções, com seus versos encantadores. Talvez por isso prefira apenas falar nos mortos. Os vivos não vejo, não procuro. Receio causar-lhes enfado, pois tenho em mente, sempre, uma frase de Belmiro Braga. Certa vez, conversávamos na avenida com o poeta das **Rosas**, uma amiguinha e eu. Chegaram duas senhoras simpáticas e, por momentos, prenderam a atenção de Belmiro. Quando o poeta retornou à nossa palestra, disse-nos, meio vexado, meio sorridente: «Como são enfadonhas as meninas do meu tempo!»...

— E das mulheres escritoras que recordação tem você?

Das figuras femininas em nossas letras duas há que não posso esquecer: Júlia Lopes de Almeida e Adelina Lopes Vieira. A ambas devo a mais bela leitura de minha infância: **Contos Infantis**. Conheci-as: Dona Júlia, quando tomei parte numa justa homenagem que lhe prestaram, recitando um trecho de — **O Correio da Roça**; Dona Adelina, professôra primária que me estimou, logo após minha nomeação, chamando-me de — «flor de murta» em virtude de estar eu lecionando numa escola perto das furnas da Tijuca. Como encanto para mim, Margarida Lopes de Almeida, a divina intérprete da poesia, inclui-me entre suas mais ardentes admiradoras. De poesia feminina faço ponto nas minhas lembranças com Gilka Machado. Não sei de maior beleza que a dos seus versos perfeitos, nem de criatura de maior mérito que a poetisa de «Cristais Partidos». Foi-lhe a vida ingrata e Gilka, hoje, vive feliz ao lado dessa encantadora Eros Volúsia, nossa grande bailarina, figura de relêvo na arte coreográfica brasileira e filha da querida poetisa. Um crítico nosso disse certa vez referindo-se a Gilka Machado: «E' o maior poeta da América do Sul».

Mas a grande poetisa hibernou-se também. Assim o fazem os incompreendidos.

Desde onze anos de idade que Leonor Posada faz versos, vários são os seus livros principalmente os que escreveu e escreve para as crianças das escolas porque, professôra pública, dedicou sua vida a ensinar os pequeninos. De outra vez ela me dissera:

— Poderia queixar-me de ser esquecida, mas não o faço. Desapareci quando sofria, quando fôra diminuida, aniquilada pelo artigo 177. Agora amo a solidão e receio perdê-la.

Conversar com Leonor Posada, remexer com ela lembranças e recordações foi uma das grandes alegrias que tive ultimamente.

E' uma mulher com um passado tão belo que alimenta e suavisa o seu presente. Louvemo-la pois.

O PRÓPRIO SANGUE

DOENÇAS SEXUAIS E URINARIAS — TRATAMENTOS E OPERAÇÕES

DA PROSTATA — Rua Senador Dantas, 44 - 3º — Tel.: 22-3367.

CONSERTOS
REFORMAS E
RECUPERAÇÕES

Por técnicos competentes

Confie o seu aparelho a uma organização tradicional no ramo, dispondo de um eficiente departamento especializado

GELADEIRAS

MAQUINAS DE LAVAR ROUPA

RÁDIOS

ELETROLAS

Disponha da nossa experiência e o seu aparelho ficará COMO NOVO

PAUL J. CHRISTOPH CO.

RUA DR. ROMANA, 267 a 299 TEL. 49-6868 — Ramal 3

FOGÕES Á GÁS engarrafado

Para as novas instalações e também em substituição ao seu velho fogão

EM SUAVES MENSALIDADES

COBRASAN

MATRIZ: R. MEXICO, 11-A TEL. 22-7502

FILIAL: AV. PR. VARGAS, 1051 TEL. 43-9162

Para diversões, comida deliciosa e viagem calma até New York... prefira os luxuosos "liners" da Mooremack!

NO CONVÉS - Enquanto o navio sulca suavemente águas tranquilas e azuis... Você poderá dar um gostoso mergulho numa linda e moderna piscina... e depois almoçar no próprio tombadilho. À tarde, entre amigos das Américas, que tornaram um hábito viajar pela Mooremack, Você irá saborear o seu coquetel favorito no elegante Bar da Varanda.

NO SALÃO DE REFEIÇÕES - Eis alguns pratos de um cardápio típico da Mooremack: frios - os mais variados; ovos frescos de tôdas as maneiras, linguado e outros peixes, carne grelhada de carneiro e de vaca, pato assado com maçãs... além de grande variedade de legumes, saladas e 8 tentadoras sobremesas. Como fêcho, o tradicional cafèzinho à brasileira.

SOB O CÉU ESTRELADO - Tôdas as noites, magnífica orquestra executa os últimos sucessos musicais sul e norte-americanos. Bailes à fantasia e elegante "boite" - além de filmes em "avant-première" - divertem e fazem o tempo passar despercebido.

ASSISTÊNCIA INDIVIDUAL - É uma tradição da Mooremack. Cada navio conduz um sacerdote católico e um ministro protestante. A serviço dos passageiros, há ainda um médico, 2 enfermeiros e uma governante para cuidar das crianças.

BAGAGEM PESADA - Não é problema para quem viaja na Mooremack. Portanto leve consigo tudo que precisar, sem preocupações quanto ao resto!

DE TRÊS EM TRÊS SEMANAS - Os luxuosos e confortáveis "liners", de 33.000 toneladas da Mooremack - "ARGENTINA" e "BRAZIL" - partem, de Buenos Aires para New York, escalando em Santos, Rio de Janeiro e Trinidad. Nas viagens de retôrno - New York - Buenos Aires - os navios tocam em Barbados, Bahia e Montevidéu. Nos pontos de escala, o navio é seu luxuoso hotel. Consulte o seu Agente de Viagens.

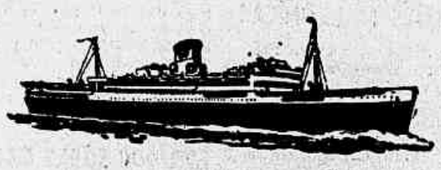

MOORE-McCORMACK Lines

RIO DE JANEIRO: Avenida Rio Branco, 25 - 7.º andar
SÃO PAULO: Praça D. José Gaspar, 30
SANTOS: Praça da República, 87 - 1.º andar
SALVADOR: Edifício Correia Ribeiro - sala 10

Pequenos cruzeiros a Montevidéu e Buenos Aires, com tarifas especiais incluindo estada no próprio navio

ARTES PLÁSTICAS

UMA LIÇÃO DE ARQUITETURA

Mário Barata

ATE' o dia 30, o público poderá ainda visitar, no 24º andar do Clube de Engenharia (avenida Rio Branco), a exposição dos 17 anteprojetos para o futuro edifício do Senado Federal — e deve fazê-lo. O trabalho vitorioso (Cr$ 400.000,00 de prêmio) merece análise pormenorizada de parte de todos os que se interessam por arquitetura, análise a ser feita com o relatório da Comissão julgadora em punho e com as explicações dos três candidatos premiados à vista. Esse relatório, publicado no "Diário do Congresso" (Senado), de 10 de novembro último, é uma página que honra os seus autores: constitui verdadeira lição de teoria da arquitetura. E' ensaio inteligente e objetivo, argumentado com lógica arquitetural e estética. E' verdade que, em uma ou outra frase crítica, é um pouco duro para alguns candidatos (que o júri desconhecia e continua a desconhecer, visto que os 14 trabalhos não premiados ficaram anônimos, não se revelando os nomes de seus autores). Certas fórmulas cortantes ou incisivas (com os perigos inerentes às frases curtas) podem ter chocado a vários arquitetos. Deveram-se, porém, às condições especiais do "Concurso", que incluía na "Comissão Julgadora" seis parlamentares e iria ser examinado pelo Senado. Não se tratava de caso de colegas julgando colegas, mas de arquitetos que — em júri — deviam tomar posição clara e nítida sôbre cada projeto, em atenção ao que lhes exigiam os legisladores da Câmara Alta do país.

Indecisões e palavras diplomáticas prejudicariam — ante os senadores — a clareza do julgamento. Torna-se, pois, claro, em presença das condições especiais do Concurso, que nenhum colega deve ressentir-se com a terminologia direta ou brusca e os conceitos, às vêzes, por demais simplificados, usados no relatório. Julgar é sempre difícil e aceitar incumbência dêsse tipo é, em si, preparar dôres de cabeça e semear, infelizmente, incompreensões. Ao mesmo tempo falta um ou outro esclarecimento em face de argumentos do relatório de candidatos de envergadura, como Henrique Mindlin. Nenhum trabalho humano, em suas minúcias, pode ser inatacável, em geral. O que deve ressaltar é a sua unidade e o seu conjunto.

Quem pode atirar a primeira pedra?

Deixando de lado os aspectos atinentes a um julgamento para legisladores, as conclusões do parecer da «Comissão» elevaram o nível crítico de nossos arquitetos a um grau intelectual raro e surpreendente.

A análise da conjugação do problema básico da edificação do novo prédio com o problema transitório da manutenção temporarária do Palácio Monroe foi raciocinada com perfeição. O exame da clareza e da síntese arquitetônicas do projeto de Sérgio Bernardes e Rolf Huther — em suas soluções largas e adequadas ao programa e à localização urbanística — foi feita com esmero lógico e técnico.

Veremos, em outra oportunidade, as características fundamentais do trabalho premiado. Tratava-se de encontrar solução nova para um tipo de construção rara, na arquitetura moderna: o de "palácio", com missão cívica e solenidades magnas, como a de posse de chefes de Estado.

Agora, antes disso, convém aconselhar os leitores a visitarem a exposição em causa, no Clube de Engenharia.

A Vida das Artes

No próximo ano, haverá em São Paulo importante retrospectiva da Paisagem Brasileira, de 1900 a 1955.

— Carlos Magno e Tana estão expondo no Museu de Arte Moderna de São Paulo.

— A mostra de Dacosta, na «Petite Galerie», ficará aberta até o dia 5 de dezembro.

— Na galeria da revista «Forma» estão sendo vendidos belos cartões de Natal, a têmpera ou monotipias, feitos por conhecidos pintores do Rio.

— Foi pena encerrar-se a exposição Leger. Os acontecimentos políticos prejudicaram a visitação pública da importante mostra.

— Edson Mota, Calmon Barreto e Quirino Campofiorito já regressaram da Bahia.

— A Escola Nacional de Belas Artes da Universidade do Brasil comemorou, no dia 23, o centenário de nascimento do professor Girardet, grande medalhista.

— No próximo dia 5, o «Ballet da Juventude» comemorará o seu 10º aniversário. No domingo, 4, a partir das 14 horas, receberá os amigos da instituição.

— A III exposição do Clube de Gravura do D. F. é a mais interessante realizada até agora, pelo clube.

— Léda Ciarla volta a cooperar, com o seu entusiasmo de sempre, na revista «Forma» cujo número 6 está sendo aguardado.

III.ª EXPOSIÇÃO COLETIVA DO CLUBE DE GRAVURA

Está aberta ao público na sala do Diretório Acadêmico da Escola Nacional de Belas Artes, à rua Araújo Pôrto Alegre a exposição coletiva dos artistas membros do Clube de Gravuras do Distrito Federal. O mais jovem dos núcleos do movimento de gravadores espalhado por todo o país, o Clube de Gravuras do D.F. dá, com esta mostra, exemplo brilhante dos resultados já obtidos em seu atelier coletivo. Os trabalhos de Rachel Strosberg, Chlau Deveza, Arydio Cunha, Regina Iolanda, Ester Iracema Joffily, Mund Jr. N. Cavalcanti, Maria Laura Radspieler, Celeida Morais, Solange, Lia Wanderley, Carlos Wereneck e Dalel Achkar, revelam um nível técnico apreciável. Prestigiando a exposição dos jovens artistas, apresentam trabalhos gráficos os conhecidos pintores Iberê Camargo, Geza Heller e Yvonne Visconti Cavalleiro.

UMA FESTA DA LITERATURA BRASILEIRA NO MÉXICO

A convite da Sociedad Cervantista de México, o nosso colaborador Aurélio Buarque de Holanda Ferreira, que há ano e meio se encontra naquele país amigo em desempenho de missão cultural, como professor contratado do Itamarati, pronunciou, em 27 de outubro, uma conferência sôbre a moderna literatura brasileira. Durante quase uma hora e meia, o prof. Aurélio explicou, num espanhol fluente e correto, as características e tendências de nosso movimento literário a uma assistência numerosa e atenta, encerrando a sua palestra com a leitura de poemas de Bandeira, Drumond, Schmidt, Cecília Meireles, Jorge de Lima, Ronald de Carvalho e Lêdo Ivo.

Note-se que as conferências realizadas pela aludida sociedade, das quais esta foi a terceira, reunem um auditório dos mais seletos. Assim, a palestra do crítico brasileiro foi assistida pelo embaixador do Brasil e os três secretários da nossa embaixada; o diplomata e escritor mexicano Octávio Paz; Felipe Orlando, ilustre pintor cubano e adido cultural de Cuba; Harvey Crash, vice-cônsul dos Estados Unidos; o ex-ministro de Portugal, João de Lebre e Lima, e o encarregado de Negócios do mesmo país, Meneses Rosa; o escritor paraguaio Natalicio González, ex-presidente da pública, e numerosos outros intelectuais, artistas e diplomatas.

Os aplausos prolongados da assistência mostraram que aquela mensagem do Brasil, transmitida por um conferencista que, êle próprio, ocupa o lugar de destaque em nossa vida literária, teve a melhor acolhida possível.

EXPOSIÇÕES DA SEMANA

PROJETOS DO EDIFÍCIO DO SENADO — no Clube de Engenharia, 24º andar, até o dia 30.
DA COSTA — na Petite Galerie (av. Atlântica).
CLUBE DE GRAVURA DO D. F. — na sala do D. A. da Escola Nacional de Belas Artes (rua Araújo Pôrto Alegre).
PINTORES CANADENSES — no Museu de Arte Moderna.
ORMEZZANO — na galeria da revista Forma (praia de Botafogo).
Vª EXPOSIÇÃO NACIONAL DE ARTE INFANTIL — no Ministério da Educação.
CENTENÁRIO DO GRAVADOR GIRARDET — na ENBA e no MNBA.
CENTENÁRIO DE MALHOA — no Museu Nacional de Belas Artes.
MOEDAS ORIENTAIS ANTIGAS E EXÓTICAS — no Museu e Arquivo Histórico do Banco do Brasil.
IIª EXPOSIÇÃO INTERNACIONAL DE FOTOGRAFIAS — no Ministério da Educação (de 5 a 18 de dezembro).

V EXPOSIÇÃO NACIONAL DE ARTE INFANTIL

Organizada pela Escolinha de Arte do Brasil, com a colaboração da Campanha Nacional da Criança e sob o patrocínio do ministro da Educação, inaugurou-se no dia 22 do corrente, no salão do Ministério da Educação, a V Exposição Nacional de Arte Infantil.

Participam do certame, com o mesmo interêsse artístico e educacional dos anteriores, as diversas Escolinhas de Arte hoje existentes nesta capital e no país, assim como outras instituições, estabelecimentos hospitalares e asilos, dedicados à assistência à infância.

Os trabalhos expostos são todos originais, reveladores da inteira liberdade, não só quanto aos temas, como ainda ao material e à técnica, das crianças das Escolinhas de Arte, que se entregam às suas atividades com absoluta liberdade de expressão.

Uma das últimas fotos de Girardet, reproduzida em cartão postal comemorativo ao seu centenário de nascimento, mandado fazer pela E. N. B. A.

Centenário de Nascimento do Augusto Girardet

Exposição no Museu Nacional de Belas Artes — Homenagens da ENBA — Camafeus, Plaquetas e Medalhas do Saudoso Artista

Reportagem de

Clemente de Magalhães Bastos

(Especial para o "Diário de Noticias")

A Escola e o Museu de Belas Artes, a Casa da Moeda, colecionadores e artistas estão comemorando nesta semana o centenário do nascimento do professor Augusto Giorgio Girardet, que, até agôsto dêste ano, quando faleceu com 99 anos e nove meses, era o decano do corpo docente da Universidade do Brasil.

Artista formado no gôsto delicado dos medalhistas italianos, foi sempre um refinado do relêvo discreto e pleno de graça, que constitui a plástica de sua arte. Em alguns de seus medalhões há uma largueza de concepção, rara na época em que viveu. São exemplos dessa fatura os modêlos grandes em gêsso de ICTINUS e de «Cabeça de olhos fechados», expostos nesta semana na sala da ENBA, ao lado da plaqueta-retrato do barão Homem de Mélo e de outros originais do veterano mestre. Seus camafeus são, também, interessantes.

Girardet nasceu em Roma a 23 de novembro de 1855, filho de um artista. Naturalizou-se brasileiro em 1911, formando aqui tôda uma geração de gravadores de medalhas, em atividade nessa arte que hoje não possui mais o impulso criador do Renascimento ou do século XVIII.

EXPOSIÇÃO NO MNBA

O museu da av. Rio Branco organizou, com catálogo especial, significativa mostra intitulada «Exposição Augusto Girardet, seus discípulos e continuadores». Seus conservadores, Elza Peixoto e Regina Liberalli Laemmert, resumiram a vida do artista, dizendo-nos, durante a visita à mostra, o seguinte:

— «Descendendo de uma família de artistas, teve Augusto Girardet como primeiro mestre seu próprio pai, gravador de grande talento, que cedo começou a ensinar-lhe a técnica, os segredos da bela e dificílima arte da gravura. Estudou mais tarde no Real Instituto de Belas Artes, denominado São Lucas, tendo, então, como mestres F. Podestim Masini, Allegretti e Giulio Monteverde.

Mediante concurso de títulos e por indicação de Rodolfo Bernardelli, então diretor da Escola Nacional de Belas Artes, foi A. Girardet contratado para reger a cadeira de gravura de medalhas e pedras preciosas, na Escola Nacional de Belas Artes do Rio de Janeiro, a 18 de dezembro de 1891.

«Moço e cheio de entusiasmo, embarcou incontinenti para o Brasil, em companhia de seu pai, mas, logo ao chegar aqui, teve a desdita de perdê-lo, vitimado pela febre amarela. Acabrunhadíssimo com esta fatalidade foi, pois, que A. Girardet iniciou sua vida no Brasil, mas em breve seu privilegiado espírito achou em sua arte fôrças para reagir e começar a ensinar nesta terra, onde radicou-se definitivamente, tornando-se brasileiro, não só por fôrça da lei, mas, e principalmente, pelas fôrças do espírito e do coração — sendo considerado artista brasileiro, para glória e orgulho do Brasil.

«A primeira medalha que executou no Brasil, em 1892-93, foi para a Escola Nacional de Belas Artes, destinada a premiar os expositores do Salão de Belas Artes, sendo o verso feito, segundo desenho do prof. Henrique Bernardelli, tendo três figuras de mulher representado a escultura, a arquitetura e a pintura, rodeadas da inscrição «Escola Nacional de Belas Artes — Rio de Janeiro», e no alto as estrêlas do cruzeiro; no reverso, idealizado pelo então diretor Rodolfo Bernardelli, vê-se, no centro, o globo terrestre, e, lateralmente, à esquerda uma estrêla que da Grécia ilumina o Brasil, com os dizeres: — «As artes educam o homem e a humanidade».

«Essas medalhas foram gravadas pelo prof. Girardet, em aço. Em 1898, gravou êle, também em aço, no Brasil, a primeira medalha de sua composição: comemorativa do monumento do general Osório, tendo no verso a reprodução do general Osório, à cavalo, como figura no alto do monumento executado por Rodolfo Bernardelli, e o «fac-simile» de sua assinatura; na orla, a inscrição: «Ao General Osó-

(Conclui na 4.ª página)

Vida Inquieta e Gloriosa de Pedro Américo

Luiz Pinto

(Especial para o "Diário de Notícias")

HOUVE uma série de circunstâncias que atuaram desde os primeiros dias na existência de Pedro Américo, sem dúvida considerado um pintor genial, cujas telas empolgaram meios cultos e servem hoje de glória à sua pátria. Nasceu em cima da serra da Borborema, na cidade de Areia, no Estado da Paraíba, no dia 29 de abril de 1843. Era, pois, dos meados do século passado, êsse brasileiro que se não notabilizou apenas na pintura, em que se fêz um dos maiores do mundo, senão também nas letras, nas interpretações filosóficas, nas investigações de alta ciência e na literatura. Era o que se podia denominar um poligrafo, a quem as constantes dificuldades, rebentadas desde os primeiros passos, nunca tiveram a fôrça de embaraçar as deliberações do espírito.

Descendera de uma família de artistas, de compositores, de músicos, e aos sete anos já apresentava as facetas da sua profunda vocação artística. Na escola primária não tardou muito que a curiosidade de colegas e até de mestres o fizesse de alvo predileto, dadas as suas astúcias de armar caricaturas, de riscar papel com silhuetas das pessoas que conhecia. As notícias iam correndo pela pequena cidade. Pedro Américo já era apontado quando passava: é aquêle. O menino é genial. Pinta admiràvelmente.

Um dia pintou um galo na parede do estabelecimento comercial do seu pai. Tinha êle dez anos. O galo fêz juntar gente. E a notícia do galo saiu de Areia e foi até à capital do Estado. Qualquer visitante que chegava à cidade de Coelho Lisboa e Otacílio de Albuquerque, tinha logo de ser informado que ali havia um menino prodigioso, um pintor completo, desenhista e teatrólogo. E foi isso que souberam Jacques Brunet, um cientista francês que passava por Areia em 1853, e o seu companheiro, o desenhista alemão Bindseil.

Em face das provas que tiveram, com os testes feitos, os dois estrangeiros, que andavam em missão científica no Nordeste, resolveram enviar alguns dos desenhos de Pedro Américo ao presidente da Província, acompanhados de cartas em que teciam os maiores louvores à habilidade do pequeno artista.

Cheio de entusiasmo pelo jovem areiense, Brunet conseguiu levá-lo na sua excursão pelo Ceará e Piauí, tendo êle substituído o desenhista da comitiva, Bindseil, que adoecera na viagem. De volta à capital paraibana, já o governador havia tomado tôdas as providências para o seu aproveitamento, fazendo-o seguir para a Côrte, em 1854, com onze anos de idade. Na capital do Império Pedro matriculou-se no Colégio Pedro II, onde fêz os preparatórios, ingressando em 1850 na Academia de Belas Artes, ao tempo dirigida por Pôrto Alegre, que depois foi barão de Santo Angelo, e que havia de ser, mais tarde, sogro de Pedro Américo.

Foi rápido o seu progresso na Academia, pois poucos anos depois da sua matrícula, já era possuidor de 15 medalhas de ouro e prata, conquistadas como prêmio pelos seus brilhantes exames. Foi nesse período que êle executou alguns desenhos e quadros a óleo, destacando-se entre êstes, como nos mostram J. M. Cardoso de Oliveira e Horácio de Almeida, **«Jesús na cana verde», Mater Dolorosa, S. Miguel, S. Pedro ressuscitando a filha de Tabira,** e outros, convém notar que Pedro contava nessa época quatorze a dezesseis anos.

Inquieto e desejoso de seguir os impulsos do seu talento e do seu destino, com apenas dezesseis anos, em 1859, seguiu o pequeno artista paraibano para a França. Chegando a Paris matriculou-se na Academia de Belas Artes, no Instituto de Física de M. Ganot e na Universidade de Sorbone. Aperfeiçoou-se na pintura com os maiores mestres, como Ingres, Leon Coignet, Horace Vernet, «célebre pintor de batalhas». Foram enormes as suas vitórias na Europa, onde ficara de 1859 a 1864. Estudou filosofia com Victor Cousin, literatura com Girardin e mais ciências experimentais. Nas faculdades, segundo seus biógrafos, era chamado de filósofo.

Recebendo o título de bacharel em ciências naturais pela faculdade de ciências da Sorbone, escreveu por êsses anos **La Réforme de l'Ecole des Beaux-Arts et l'oppos-ition,** trabalho que o encheu de glórias.

A propósito dêsse primeiro vôo da sua invulgar inteligência, ouçamos a palavra de Horácio de Almeida:

«Sobrou-lhe ainda tempo para escrever uma refutação à «Vida de Jesús», de E. Renan e desta vez não escapou de ser galardoado pelo Papa com as insígnias da Ordem do Santo Sepúlcro. Finalmente elaborou um compêndio de Botânica Superior, que lhe foi furtado do hotel em manuscrito por um estudante espanhol que se dizia seu amigo. Frequentou o curso de Arqueologia de Boulé, ouviu as preleções de Faraday e outros mestres da ciência experimental e assistiu às conferências do padre Freppel. Viajou pela Alemanha, pela Bélgica pela Itália. Estêve na Inglaterra, naufragou nas costas da Escócia, fêz a pé a volta de Paris pelas antigas barreiras da cidade. Executou o **Moisés sôbre o monte Nebo,** um esbôço alegórico de **Colombo,** as magníficas cópias do **«Rapto de Dejanira»,** de Guido Reni, do **Naufrágio da fragata Medusa,** de Gericault, os retratos de Pio VII e do **Pére David** e a **Carioca.** Tôdas essas composições ofereceu a d. Pedro II e por muito tempo fizeram parte das coleções do palácio de S. Cristóvão, e do Paço da Cidade, menos a **Carioca** que não teve ingresso na casa imperial por ser considerado um quadro **«licencioso».**

Pedro regressou ao Brasil em 1864 e, chegando ao Rio, disputou a cadeira de desenho da Academia de Belas Artes, tendo por concorrente Le Chevrel. Êste, porém, ao conhecer o quadro com que Pedro Américo se candidatava, **Sócrates afastando Alcebíades do vício,** resolveu desistir da competição. Conservou-se na capital do seu país por alguns meses, mas, sofrendo algumas hostilidades, voltou à Europa em 1865, na maior pobreza, tendo feito a viagem em terceira classe.

E' nesta altura da sua vida que o seu espírito aventureiro e inquieto mais se pronuncia. Os documentos da época registam fatos impressionantes de sofrimento e coragem do imortal pintor paraibano. A página que segue, de autoria do seu biógrafo Horácio de Almeida, bem define a sua alma e as tormentas que experimentara em muitas das etapas da sua existência.

Diz Horácio:

«Uma vez em Paris, empunhou de novo o pincel e produziu **S. Marcos, Visão de S. Paulo, A Cabeça de S. Jerônimo** e vários outros trabalhos de menor apreciação que ia fazendo à medida das aperturas financeiras. Com a quantia apurada deu-se à estravagância de partir a pé de Paris a Strasburgo, donde prosseguiu viagem, por trem e por mar, pela Alemanha, pela Holanda, pela Dinamarca, voltando daí a Paris. Recursos para essas viagens tirava-os dos trabalhos que ia fazendo por onde passava.

«Duma feita, achou-se em Paris inteiramente desprevenido de qualquer importância, e como não quisesse recorrer a conhecidos ou estranhos para matar a fome, resolveu vender as medalhas de prata e ouro que obtivera como prêmio dos seus triunfos no Brasil e na França. Bateu à porta do primeiro mercador de jóias, e êste vendo tão grande número de medalhas, desconfiou do artista por supor tivesse êle subtraído aquelas peças de algum museu ou coleção particular. Dentro em pouco estava o ilustre areiense e insigne professor da Academia de Belas Artes do Rio de Janeiro, preso e conduzido à polícia para explicar a origem daquela rica coleção. Êste incidente suscetibilizou de tal modo o artista que, desgostoso, partiu para a África, como desenhista duma comissão do govêrno francês, demorando-se por algum tempo na Argélia, onde passou por peripécias desagradáveis. Regressando a Paris, com êle também regressava a necessidade com a sua cara de hereje.

«Mandou então vender uma medalha de ouro com que acabava de ser premiado no Rio de Janeiro o seu quadro — **A Carioca** — e com o produto partiu para a Bélgica onde se matriculou na Universidade de Bruxelas. Ali sofreu as mais duras provações, dias inteiros sem comer, o paletó roçado, as botas cambaias, mas o espírito ávido de saber. Para provar as próprias necessidades, fazia nos cafés retratos a lápis, quase instantâneos, a trôco de pequenas recompensas. Um dia um dos seus companheiros atirou fora um par de botinas ainda aproveitável e êle foi buscá-lo porque já não tinha o que calçar. A despeito de tudo isso, estudava com tôdas as suas energias, satisfeito e resoluto, até alcançar a meta desejada. Alcançou finalmente a 21 de julho de 1868, quando colou o grau de doutor em ciências naturais pela referida Universidade depois de ter sido aprovado com distinção em exame que durou seis horas».

Por essa época, já professor da Universidade da Bélgica, quis voltar ao Brasil. Solicitou para isso uma passagem ao seu govêrno, o que lhe foi negado. Dizem os seus biógrafos que, nesse interim, bateu-se em duelo naquele país, onde teve de viver por algum tempo, mesmo contra sua vontade.

Afinal regressou à pátria, mas de passagem por Portugal encontrou o seu antigo mestre Pôrto Alegre, ali se casando com d. Carlota, filha daquele ilustre brasileiro. Conservou-se no Rio como professor da Academia de Belas Artes, cuja primeira aula foi assistida por D. Pedro II.

São dessa permanência no Rio as suas telas **Batalha de Campo Grande,** tela de seis metros de comprimento por quatro de altura, que obteve grande êxito em Viena e hoje figura no salão de honra da nossa Escola Militar, os retratos de corpo inteiro de **D. Pedro I e de D. Pedro II** e mais algumas.

Tendo recolhido todo o material, seguiu para Itália em 1873, onde ia executar a sua maior obra, que lhe custara quatro anos de luta e trabalho — **A Batalha do Avaí.** Mas de passagem por Portugal, pintou o Passo da Pátria, que presenteou ao seu país.

A Batalha do Avaí, considerada a maior tela do Brasil e uma das maiores do mundo, teve a sua primeira exposição em Florença a 1º de março de 1877, com a presença de Pedro II, que se achava na Europa. Tôda a imprensa européia se pronunciou sôbre a tela de Pedro, a qual tornou-o grandemente popular na Itália.

Em 1879 resolveu de novo viajar à Europa onde tencionava pintar a batalha de 24 de maio, mas, o govêrno não lhe quis fornecer o material necessário, embora tivesse êle declarado que doaria o quadro ao Brasil. Dessa feita demorou-se na Itália até 1884, tendo aí publicado o seu romance «Holocausto» e pintado muitos quadros.

Vindo ao Brasil foi convidado por São Paulo para pintar a tela do Ipiranga, comemorativa da nossa independência. Recolhendo o material, e com o prazo de três anos para entregá-la, viajou a Florença e a pintou em doze meses. A 8 de abril de 1888 a inaugurava, também com a presença de Pedro II que visitava a Itália pela segunda vez.

Com o advento da República, deu-lhe a Paraíba uma cadeira na sua representação federal, como Constituinte. A moléstia, porém, não o deixava trabalhar. Mesmo assim, o seu período na Constituinte, intercortado de viagens à Europa para tratamento de saúde, foi dinâmico, pelo interêsse demonstrado nas coisas do Estado e do país.

A 7 de outubro de 1905 faleceu Pedro Américo em Florença.

Deixou 92 telas, tôdas elas do maior realce. Deixou também 14 obras, entre estudos científicos, filosóficos, literários e discursos parlamentares.

Com um porte tão alto, Pedro Américo foi um cidadão do mundo.

BILHETE DE SÃO PAULO

BLOCH EM SÃO PAULO

Miroel Silveira

(Especial para o «Diário de Notícias»)

QUIS a direção do Teatro Natal inaugurar a casa de espetáculos da avenida São João com um ator e um autor que tivessem posição realmente ímpar em nosso cenário artístico, e escolheu porisso o grande Procópio, nosso intérprete de maior tradição cênica e a peça «Esta Noite Choveu Prata» de Pedro Bloch, nosso autor mais representado. E não apenas mais representado no país — também o mais popular autor brasileiro de todos os tempos no estrangeiro.

De passagem aí pelo Rio (precisamente durante o movimento de 11 do corrente!) fui arrancar ao criador de «As Mãos de Euridice», um material que êle esconde cuidadosamente, temendo o ridículo. E êle mesmo explica: «Talvez fique mal, publicar essas coisas aqui, onde já me classificaram de teatrólogo «radiofônico»...

A divergência entre o público e a crítica, as diferenças nesta existentes nos vários países, e principalmente a ausência de perspectiva para julgamento exato de um contemporâneo, de um compatriota, são coisas freqüentes e que sempre têm impedido a justa avaliação dos expoentes artísticos. Não nos apressemos, por isso, em lançar sentenças sôbre a cabeça fervilhante dêsse meio-gigante bonachão. O fato irrecusável é êste: o público brasileiro descobriu Pedro Bloch, e simultâneamente também o descobriram os públicos dos mais diversos e remotos países. Desconfiemos um pouco de nosso tão autosuficiente julgamento, e proclamemos honestamente que algo de estranho está acontecendo no reino da dramaturgia nacional.

Não se trata de «As Mãos de Euridice», que a princípio pareceu um ato de bravura pessoal do notável Rodolfo Maier. Não se trata do êxito incrível de «Esta Noite Choveu Prata», na interpretação de Procópio, na de Turkov e na de Vilaret, em suas respectivas «zonas de influência». Trata-se de um sucesso global, de uma repetição de aplausos diante de várias peças e na versão dos mais diversos intérpretes. Trata-se do fenômeno Pedro Bloch — ovacionado em festivais internacionais onde ombreia com autores como Anouilh, Salacrou e Miller — trata-se da realidade de que o pensamento dêsse brasileiro simpático e afável se tornou universal em qualquer idioma, desde o português ao iidisch, desde o japonês ao alemão.

Pedro Bloch vem a São Paulo para inaugurar o mais novo teatro da cidade — um teatro no qual o autor brasileiro encontra uma acolhida de estima e mesmo de favoritismo. E não o faz por casualidade: o entusiasmo despertado pelos seus originais lhe entregaram as chaves do amargo e maravilhoso reino da ribalta.

Rodolfo Mayer, Procópio e Pedro Bloch

Carmem Teresinha Solbiatti está patrocinando o Teatro Saci

— GENTE —

O mais antigo jornal de São Paulo, êste sempre môço «Correio Paulistano», que ora se renova sob a orientação de João de Scatimburgo, convidou a teatrólogo carioca Maria Jacintha, autora de «Conflito» e «Já é manhã no mar», para redigir uma coluna com notícias semanais daí, com publicação destacada no Suplemento dominical.

—0—

AMANHÃ, o casamento de Eva Vilma e John Herbert, na Basílica Nossa Senhora do Carmo. Depois da lua de mel, é possível que o casalzinho tão simpático se apresente reunido em «Madrugada, Dia, Noite», de Nicodemi.

—0—

CARMEN TERESINHA SOLBIATTI, uma das môças mais «bem» de São Paulo, parece ter resolvido acrescentar às suas atividades no «café-society» a utilíssima tarefa de ajudar o «Teatro do Saci» a construir seu próprio teatrinho — próximo, aliás, ao TBC. Mary Lino e César Giorgi são os diretores do empreendimento, e no momento estão apresentando nos teatros da Prefeitura «O Rei Bolão», peça infantil de Luís Maranhão.

ALFREDO MESQUITA já deu por ultimados os exames anuais das turmas da sua Escola de Arte Dramática. Os exames foram realizados em provas públicas, no Teatro São Paulo. Já se encontra em circulação o primeiro número da revista «Teatro», por êle fundada e que tem como redator chefe Sabato Magaldi.

—0—

CELSO DE FARIA, brilhante cronista de «O Tempo», casou-se com Bruna Bruno, bela atriz de televisão e bailarina clássica.

—0—

ISTO E' IMPORTANTE. Para o ano próximo, prepara a Comissão Municipal de Teatro um plano de utilização dos teatros da Prefeitura, levando a efeito um festival de elencos nacionais que se iniciará no Teatro Municipal, estendendo-se depois às demais casas de espetáculo pertencentes à edilidade. Procópio fará provàvelmente «O Avarento» de Molière, Rodolfo Maier «A Vida de Gonçalves Dias», de Viriato Correia, estando a cargo de Amador Florence, diretor do Departamento de Cultura, a formulação dos convites aos demais artistas e elencos.

TARDE DE VERÃO

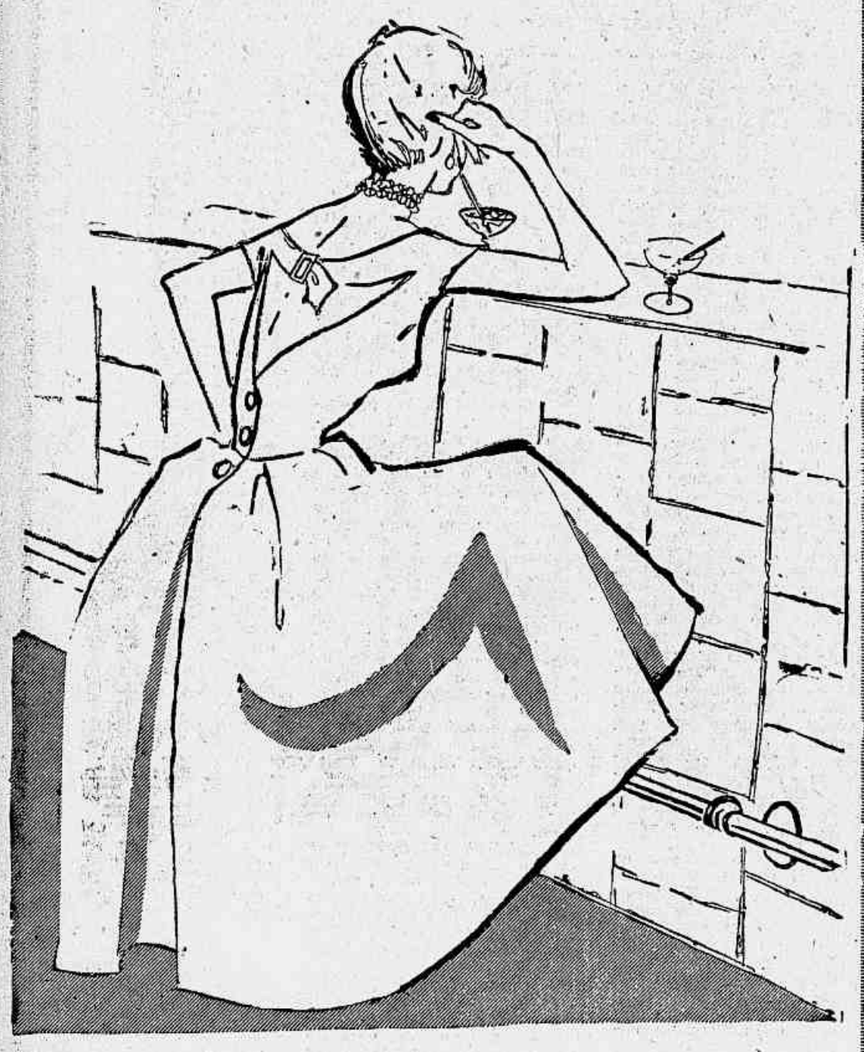

Para coquetel um encantador modêlo de vestido de verão. A saia é bem rodada, blusa de decote canoa na frente e em V nas costas, tendo, porém, uma tira que sai dos ombros e fecha com uma fivela, bem no centro. Três grandes botões na cintura, na parte de trás. — (Transworld — Especial para o «Diário de Noticias»).

O Cérebro e Seus Mistérios

L. Gérard

SE se refletir naquilo que é nosso cérebro, naquilo que êle nos permite executarmos, nos mistérios que êle encerra, arriscar-nos-íamos a sofrer bem depressa... de dor de cabeça. Eis aqui, na verdade, alguns objetos de meditação que êle coloca à nossa frente: O cérebro de um homem de gênio não é nem maior nem menor do que aquêle de um imbecil. Sua principal caracteristica é de ser melhor irrigado pelo sangue e mais rico de vasos que o de um ser normal. A importância da «substância cinzenta» é, por conseguinte, francamente sobrestimada.

Ondas cerebrais cuja voltagem póde ser medida, as «ondas de Berger», com um valor de um décimo de milivolte, puderam ser registradas por meio de aparelhos especiais. Elas são idênticas para os individuos provindos das raças mais diversas da terra.

Os especialistas tentaram, graças a tais ondas, estabelecer a prova da existência da telepatia. De modo algum chegaram, nisso, ao ponto desejado. O professor Rhine, da Universidade de Duke, multiplicou as experiências nesse terreno. Não conseguiu nunca obter resultados positivos que demonstrassem que uma comunicação telepática pudesse realmente produzir-se entre um medium e um individuo particularmente dotado.

Pode-se aumentar a inteligência das crianças atrasadas, submetendo-as a uma ingestão de ácido glutâmico.

Sessenta e nove crianças ou jovens deficientes mentais receberam, assim, em média, 12 gramas de ácido misturado com suas rações alimentares; muito ràpidamente, os atrasados adiantaram-se de dois anos sôbre as crianças normais no ponto de vista da agilidade intelectual.

Unica reserva: o ácido glutâmico administrado em quantidade por demais importante para certos individuos, impedia-os de dormirem.

As células cerebrais possuem vida mais longa que as demais de nosso corpo. Nós nascemos com elas. São em número de cêrca de 92 bilhões. Nós morremos com uma soma idêntica dessas células.

As de nosso corpo, pelo contrário, multiplicam-se com a idade, dividem-se e proliferam.

As capacidades intelectuais de uma criança não deixam, de forma alguma, presagiar as do homem adulto.

James Watt, em sua mocidade, era um bom «lanterninha» de sua classe. Napoleão, na escola, era uma «nulidade». Newton não entendia nada acêrca de geometria e Alberto Einstein foi impedido, devido à sua ignorância das matemáticas, de entrar na Universidade de Zurich.

Entre os «instáveis» ilustres figuram: Goethe, Poe, Kant, Pascal, J. J. Rousseau, Wagner, Schopenhauer, Tolstoi, Bismark. Eles sofreram, muitas vêzes, de dores de cabeça.

Outros foram de tal forma instáveis que foram considerados como loucos: Van Gogh, Nietzsche, Schumann, Gérard de Nerval.

Eis as Causas Mais Correntes do Mal

Provocada por uma diferença de pressão nos canais sanguineos que irrigam o cérebro, a dor de cabeça — verdadeiro sinal de alarme revelando deficiências orgânicas — pode ser causada por fatôres múltiplos:

— Se você viver num compartimento mal arejado, o excesso de óxido de carbono que você respirar provoca a dilatação das artérias e a tensão de certos nervos;

— Se você ler um livro sob uma iluminação insuficiente, os músculos do ôlho, superestafados, causam uma tensão anormal;

— Se seus dentes ou seus seios maxilares estiverem infestados, a congestão de certos nervos modifica o comportamento do sistema nervoso local;

— Se você fôr alérgico a certos odores, a certos alimentos, a certas poeiras, a dilatação das artérias situadas na base do cérebro produz-se.

Seis Conselhos Para Evitar a Enxaqueca

Eis aqui seis conselhos que lhe permitirão, talvez, evitar a enxaqueca ou curá-la se, por infelicidade, você sofrer dêsse mal do século.

1 — Aprenda a relaxar-se, até mesmo quando os aborrecimentos o acometerem. Aproveite do mais curto lazer.

2 — Uma vez distendido, considere os problemas vitais e classifique-os. Com a falta de tal classificação, no trabalho você pensará nos cuidados familiares, e em casa, você irá pensar nos cuidados do trabalho.

3 — Se um problema ocupar um lugar preponderante, faça esforços para pensar nele de maneira dinâmica, realista, para lhe encontrar uma solução. Senão, ficando o problema sem se resolver, dar-lhe-á ferozes dores de cabeça.

4 — Evite, se você fôr sujeito as dores de cabeça, os espetáculos com «suspenses», que provocam emoções demasiado fortes. Evite as peças trágicas ou de tese, ou, ainda, quando comportarem situações psicológicas tensas. Da mesma forma para com as leituras.

5 — Ao contrário, leia livros alegres, assista a espetáculos engraçados.

6 — Enfim, na medida do que fôr possivel, evite o barulho, a pressa febril, e durma. Não existe duração padrão para o sono. Pode-se, entretanto, admitir que até aos vinte anos de idade, seis necessário um mínimo de oito horas cada noite. Daí por diante, pode tornar-se perigoso descer abaixo de seis horas.

... E Três Remédios

Mas se a enxaqueca apoderar-se, assim mesmo, de sua pobre cabeça, três remédios são eficazes.

1 — ASPIRINA: Ela diminui a tensão nervosa, provocando o relaxamento geral do organismo;

2 — GELO: Colocado sôbre as zonas dolorosas, êle diminui a inchação dos vasos sanguineos, causa dos sofrimentos;

3 — CAFE': provoca uma contração dos vasos e reduz o afluxo do sangue nas regiões dolorosas. Um limão espremido no café — afirmam alguns — constitui um medicamento soberano.

MULHERES CONTAM SUA VIDA

"CANTA NORA NEY"

Iracema a Menina Gulosa Sempre Gostou Muito de Cantar — De Iracema a Nora Ney e Seus Sucessos

"NASCI no subúrbio de Olaria, aqui no Distrito Federal. Fui criança mesmo: gostei de correr, pular, brincar de roda, usar laçarotes nos cabelos. Quando menina ia às festas e sentia tanta atração pelos doces que ficava junto à mesa esperando o momento para avançar. Diziam: — Iracema, ainda não está na hora; faltam cinco minutos... De minha infância lembro-me de coisas alegres e coisas tristes. Por exemplo: num Natal meu pai estava mal de vida e eu não ganhara nenhum presente. Uma menina que até hoje é minha amiga tivera um natal diferente: recebera tantas bonecas que, com pena de mim, me deu uma pequenina, acabando assim minha tristeza. Creio que aquela bonequinha foi um dos brinquedos a que mais amei...»

Estamos num apartamento bonito de Copacabana, ouvindo uma mulher esguia, de irradiante simpatia e de voz quente: Nora Ney, a contora tão aplaudida e que na vida comum se chama Iracema de Sousa Ferreira.

— Não gosto de meu nome, dissera ela no começo de nossa conversa. Continuou contando:

— Outro dia fui à Olaria para rever todo o cenário de minha infância. A rua é a mesma, o bairro não mudou, mas a casa em que morávamos e que era de meu pai, desapareceu, foi reformada. Hoje pertence a outros, não é mais a nossa casa.

Nora Ney estudou na escola Amaro Cavalcante, formou-se em perita contadora, «mas nunca exerceu a profissão. Diz:

— Um livrinho de Caixa eu ainda faço direito.

Depois de formada foi secretária do Colégio Ultra, na Praça da Bandeira.

— Fiz uma combinação com mamãe; ela pagava meu almoço e o transporte e o que eu ganhava era para me vestir. Na realidade eu não precisava trabalhar para viver.

Conta que casou, tem dois filhos um menino e uma menina e falando neles sua voz se faz mais doce. — (A menina está um brotinho lindo, diz) desquitou-se.

— Sempre gostei muito de cantar. Desde os dôze anos de idade que canto e toco violão. Mas fui lançada por César de Alencar que, nesse momento, tinha uma cantina na rua Duvivier. Eu estava sempre lá e cantava. Um dia êle me levou para o rádio, para tomar parte no seu programa de calouros «Será que êles vão?» Os pretendentes ao titulo de cantores se exibiam três sábados seguidos. No segundo sábado recebi uma proposta de Haroldo Barbosa para cantar, ganhando «chachet», na Rádio Tupi. Daí veio o maestro Copia que levou-me para o Copacabana Palace e depois fui convidada para gravar discos. Na Tupi conheci Antônio Maria — êsse amigo de todo mundo — e meu primeiro disco foi com sua canção «Menino Grande».

Nora Nei é uma moça de irradiante simpatia

Uma das caracteristicas de Nora Ney é que nunca se refere aos seus amigos sem uma palavra ou uma frase de ternura. Diz: César de Alencar ajuda muito aos principiantes. César é um grande amigo. E falando em Antônio Maria: — E' bom demais, não conheço ninguém tão bom, tão amigo de todos, como o Antônio Maria.

Na parede do apartamento uma árvore ostenta, em seus galhos, os grandes sucessos de Nora Ney: «Menino Grande», «Ninguém me ama», «De cigarro em cigarro», «Bar da Noite», «E' tão gostoso»... Ela conta:

— E' meu amigo Iolandino Maia que faz essas coisas para mim. Êle tem muito bom gôsto e muito me ajudou a decorar o apartamento.

Continua contando:

— Tenho tido muita alegria com os meus discos. «Bar da Noite» foi um disco que fêz sucesso dos dois lados o que é muito dificil acontecer. «Luzes da Ribalta» e «Felicidade» só no primeiro trimestre foram vendidos sessenta mil discos.

Comentamos:

— Quando Assuncion Flores estêve aqui no Rio e ouviu seu disco «India», declarou que era a melhor e a mais fiel das gravações feitas no Brasil. Você gostaria de conhecer Flores, o autor de India. E' um indio capaz de passar tôda uma noite falando da Guarania, explicando o sentido dêsse movimento musical que êle criou.

Nora Ney conta então que gravou «India» depois de cantá-la num programa radiofônico de César de Alencar:

— Estudei pela música, fiz questão de cantá-la como é no original. Daí ter saído diferente de tôdas as outras gravações.

Ao que acrescentamos: — Daí o Flores tê-la achado a melhor...

Nora Ney acaba de ser lançada em um long - playing intitulado «Canta Nora Ney». Trabalha no momento na Rádio Nacional aqui no Rio, na Rádio Record e na televisão em São Paulo. Vai cantar num filme de Carlos Manga e diz:

— Cheguei à conclusão de que uma cantora não deve cantar apenas um gênero de música. Pelo contrário, deve topar tudo pelo que eu canto sambas, canções e até foxes. Aliás comecei cantando canções francesas e inglesas...

E para explicar essa opinião vai à vitrola e toca seu último disco, um samba chamado «Morro», realmente muito bonito.

A entrevista terminou porque o apartamento de Nora Ney foi invadido por amigos que vam visitá-la:

— Nessa vida de cantar em S. Paulo e aqui, rara é a noite que fico em casa, dissera ela e seus amigos sabem que essa noite é a de quarta-feira.

Nora Ney que é incontestàvelmente hoje uma das vozes mais belas do Brasil irradia simpatia. E' simples, afável conversando com inteligência e desembaraço. Logo depois, Antônio Maria falando dela nos dizia:

— Nora Ney é um amor.

Nora Nei e seu casal de filhos. A menina mais velha tem doze anos e é linda.

INESQUECÍVEIS RECORDAÇÕES DE FÉRIAS

Irene Gould

Nosso correspondente nos Estados Unidos pediu a grandes vedetas norte-americanas para contar sua melhor, mais divertida ou mais inesquecivel recordação de férias.

CLARK GABLE:

«AS MAIS INESQUECÍVEIS DE MINHAS FÉRIAS FORAM AS QUE PASSEI... EM PRISÃO»

Clark Gable

NA PRISÃO? Perguntamos ao grande astro da tela denominado «The King».

— Tal como lhe digo. Já era eu ator de certa notoriedade, mas o meu nome ainda não tinha ultrapassado as fronteiras dos EE. UU. Durante um verão, viajava eu de carro para o México. Na noite de minha chegada, observei, ao jantar no terraço de meu hotel, que várias pessoas olhavam para mim sem ousar aproximar-se de minha mesa. «Começo a tornar-me célebre — pensei eu — reconheceram-me e, sem dúvida, querem pedir-me autógrafos».

Terminado o jantar, vi aproximarem-se de mim dois homens. Interpelaram-me em espanhol, lingua que compreendo mal. Respondi-lhes em inglês.

— Vamos! Não crie dificuldades — disse-me um dos homens — você é Enrico Baltez, siga-nos e não tente resistir.

Principiei a achar divertida a aventura:

— Em primeiro lugar, não sou Enrico Baltez, e, em seguida, aonde querem levar-me?

— Mas, na delegacia! Já que teve a imprudência de vir jantar neste restaurante, deve ter previsto que seria prêso.

— Sou Clark Gable, ator norte-americano. Nunca ouvi falar de Enrico Baltez.

— E' inútil procurar enganar-nos. Evite dar escândalo e siga-nos.

O que podia eu fazer? Acompanhei-os; convencido que regressaria — reabilitado — dentro de meia hora. Tão certo disso estava eu que pedi ao garção para não dispor de minha mesa, pois ainda não terminara de jantar.

Esquecera que era um sábado à noite. Na delegacia, tanto o delegado como o comissário ali não se encontravam e, apesar de exibir meus documentos aos subalternos, não quiseram êstes tomar uma solução e preferiram aguardar o regresso dos superiores.

Permaneci na prisão até a segunda-feira pela manhã. Devo acrescentar que fui tratado decentemente. Minha semelhança com êsse tal de Baltez, aventureiro, bigamo e falsário, foi a causa de minha odisséia».

O BOM TOM (DE «A» A «Z» PARA MOÇAS)

Lucienne Astruc

«R S»

REGIME: Não pode haver dúvida a êsse respeito: numa ou noutra época, tivemos de seguir um regime. Por conseguinte, nada mais fastidioso do que a descrição minuciosa dêsse regime. Siga o seu regime, pouco fale dêle e, quando convidada, procure esquecê-lo e provar todos os pratos servidos pela dona da casa.

RELIGIOSOS: As religiosas que não são enclausuradas e às que servem em conventos, diz-se, geralmente, «Irmã» e, ao escrever, «Mãe». A superiora de uma ordem, diz-se e escreve-se «Senhora Superiora». Aos chefes de Congregações, diz-se «Reverendo Pai» e «Reverenda Mãe». Chama-se de «Meu Pai» e «Minha Mãe» aos religiosos e religiosas das ordens que vivem em claustros. A uma abadessa, deve-se escrever «Reverendissima Mãe Abadessa». Muito varia a maneira de dirigir-se a religiosos. Deve-se dizer «Meu Irmão» a um franciscano, «Meu Pai», a um beneditino. Trata-se de uma questão infinitamente sutil...

RESTAURANTE: Ao ser convidada para uma refeição num restaurante, tanto pode você deixar o mantô no vestiário como conservá-lo sôbre os ombros.

RIQUEZA: Da mesma forma que a verdadeira Beleza, a riqueza deve ser aproveitada discretamente. Pode você gastar dinheiro à vontade? Tanto melhor. Faça com que isso redunde em proveito de quem você mais quer, mas evite que todos se apercebam disso.

RESFRIADO: E' melhor evitar fazer visitas quando estiver resfriada. Todavia, se estiver de visita e começar a espirrar, tire ràpidamente o lenço da bôlsa e segure-o diante da boca e nariz, a fim de nêle espirrar.

RECORTAR: E' admitido, na intimidade, a dona da casa recortar o assado ou a ave na mesa de refeições. Isso, bem entendido, não deve suceder por ocasião de «jantares de cerimônia».

RONCAR: O que fazer a êsse respeito? Em todo caso, nunca mencionar diante de terceiros que suas irmãs ou marido roncam logo após fechar os olhos. Consultar um médico é aconselhável, pois pode o roncar ser proveniente da dificuldade que a pessoa tem de respirar pelo nariz.

RUA: Entre todos os povos já é reconhecido que a brevidade deve ser de rigor no que diz respeito a tôdas as conversações na rua. A rua não é uma sala e ela pertence a todos. Além disto, não se pode adivinhar o tempo de que dispõe a pessoa que casualmente encontramos. Convém não esquecer, caso se trate de um homem que use chapéu, de convidá-lo para cobrir-se. Se na rua um desconhecido lhe dirigir a palavra, galanteios ou procurar acompanhá-la, não dê escândalo, nem chame a atenção de todos. Responda sem grosseria e mude até de calçada se necessário, a fim de afastar o inconveniente.

SENTAR: Em casa, é mais atencioso não sentar à mesa antes de sua mãe e, quando convidada para almoçar ou jantar, antes da dona de casa. Se esta tiver de levantar-se em meio à refeição, é inútil imitá-la. Sòmente os homens devem fazê-lo. Esta prática tende, porém, infelizmente, a desaparecer.

SORVETE: Ao comer sorvete, evite tirar grandes bocadas e torcer a bôca de todo lado para fazer com que derreta o gelado. Coma por pequenas

Em Companhia de Bons Livros

(Conclusão da 8.ª página)

gindo de uma grande rosa e aspirando o perfume de uma pequena rosa que segura na mão direita; e, além dos dizeres que na parte baixa anunciam o titulo, o autor e a Companhia Editora Nacional de São Paulo, aparecem, no topo da capa, estas palavras que agitam as emoções de jovens e adultos românticos: — «Os mais belos poemas de amor». Êstes encantadores poemas, há bastante tempo, é claro, custram-me a incrivel quantia de três mil réis... Por semelhante preço, segundo os anúncios contidos na dobra interior da capa, eram vendidas outras brochuras da mesma coleção de poesias: — «Rosa, rosa de Amor», da autoria de Vicente de Carvalho; «Poemas de amor e de saudade», de Olegário Mariano; «Nós», «Era uma vez» e «Dansa das horas» de Guilherme de Almeida; «Poemas de amor», «Máscaras», «Juca Mulato» e «D. João», de Menotti Del Picchia. E, neste grupo de deliciosos aperitivos sentimentais (como os provei em minha mocidade!) não havia barateamento do amor, e sim uma alta expressão poética do mais verdadeiro impulso humano; enquanto, nos dias que correm, qualquer coleção de poemas insipidos vale um dinheirão.

Olhando o monte de livros que Alice Mendes comprou nas barraquinhas da Cinelândia, e que generosamente põe à minha disposição nas horas em que passamos juntas, sei que terei, no período das férias que se aproximam, a melhor das distrações. Já corri os olhos, de relance, nas obras que julguei mais interessantes; uma, de capa manchada, encerra «Os Melhores Contos Franceses», traduzidos por Marina Franco para a Editora Portugália de Lisboa; tomando-lhes o sabor, devorei «Noite de Luar» de Guy de Maupassant, que, com sua beleza lirica, serviu de encantamento para a última tarde que vivi entre bons livros.

BETTE DAVIS:

«UMA NOITE DE PESADÊLOS NA PROPRIEDADE DE UM ADMIRADOR DESCONHECIDO»

— Sua pergunta — declarou-nos a grande atriz do cinema norte-americano — faz-me sonhar, pois relembra-me um estranho episódio.

Há alguns anos, convidada para passar algumas semanas em casa de amigos, numa região montanhosa dos Estados Unidos, ali fui de carro, a fim de poder parar e descansar no caminho, pois minha saúde deixava a desejar. O carro me fôra alugado, com motorista, por uma companhia de Los Angeles.

Depois de várias paradas, decidi rodar até as nove horas da noite, passar a noite num hotel e chegar ao lugar de destino às doze horas do dia seguinte. Sucede, entretanto, que, por volta das sete horas, o carro enguiçou e, apesar dos esforços do motorista, não foi possivel fazê-lo funcionar. Na região onde nos encontrávamos não existia garage, nem hotel.

Partiu o motorista à procura de uma casa onde pudéssemos eventualmente passar a noite. Caia a noite e confesso que não me encontrava muito tranquila com a idéia de ter de passar a noite sozinha, dentro de um carro, numa estrada absòlutamente deserta.

Meia hora mais tarde regressou o motorista num magnifico automóvel, acompanhado de um senhor de certa idade:

— Madame — disse-me êste ao apresentar-se — quiz o acaso que minha propriedade se encontre a dois quilômetros do local de sua «panne». Posso oferecer-lhe a hospitalidade, visto que, de qualquer maneira, a senhora não poderá alcançar outra localidade antes do dia de amanhã. Sou, aliás desde há muito, um de seus mais sinceros e anônimos admiradores.

Aceitei e fui conduzida para uma encantadora propriedade cujas paredes do escritório estavam cobertas de minhas fotos. Além do mais, a mesa apresentava dois talheres... Ràpidamente compreendi que caira numa cilada mundana; o enguiço do motor tinha sido provocado pelo motorista no local desejado.

Assustada, quiz seguir viagem, imediatamente ou telefonar a meus amigos, a fim de que êles viessem buscar-me, mas, — simples coincidência — não funcionava o telefone. Tive de resignar-me e ali passar a noite, uma noite, aliás, muito tranquila, por ter meu admirador desconhecido ficado convencido de que nada do que tencionava era possivel. Pela manhã, pediu-me que o perdoasse, assim como ao motorista.

Comprcenderão todos fàcilmente que, ao chegar, no dia seguinte, à noite, em casa de meus amigos, senti enorme sensação de alivio».

CURSOS POR CORRESPONDÊNCIA E FREQUÊNCIA

Escolha uma bôa Profissão

☐ MOTORES A EXPLOSÃO
☐ MECÂNICA DE AUTOMOVEL
☐ MECÂNICA DE AVIAÇÃO
☐ TORNEIRO MECANICO
☐ RADIO TECNICO
☐ TELEVISÃO
☐ ELETRO TECNICO
☐ DESENHO TECNICO
☐ QUIMICA PRATICA

MARQUE COM UM X O QUADRADO RELATIVO AO CURSO QUE PREFERE PREENCHA E REMETA O CUPOM

ESCOLA DE CULTURA TÉCNICA
RUA VITÓRIA 250 · SÃO PAULO
E V. A RECEBERÁ GRATIS O PROSPECTO DO CURSO

Gratis: 1 CARTEIRA DE IDENTIDADE · 1 DISTINTIVO · MANUAL DE CONHECIMENTOS ÚTEIS

NOME _____
RUA _____ N. _____
CIDADE _____ ESTADO _____

A FELICIDADE CONJUGAL

OPINAM GINA LOLLOBRIGIDA, BURT LANCASTER E OUTROS

J. Casanova

A linda artista italiana Gina Lollobrigida é vista, aqui, ao ser cumprimentada pelo acadêmico francês e famoso cineasta Marcel Pagnol. — (Europress, especial)

ESTARIA desaparecendo a lenda da instabilidade conjugal dos casais de astros cinematográficos? E' bastante convincente o depoimento de três estrêlas, mundialmente conhecidas, proclamando que a felicidade sòmente a encontraram no casamento...

Gina Lollobrigida diz que mesmo as horas de aborrecimento partilhadas juntos fortificam a união matrimonial. Entre duas rodadas de manivelas de seu último filme, a artista sempre voltava o rosto, os lindos olhos enamorados para seu marido, o dr. Milko Skofic. E Gina confessou-nos:

— «Para ser feliz, a dois, é preciso, antes de mais nada, escolher bem! Para isso, já é necessário uma boa dose de sabedoria, tempo, reflexão, para uns, enquanto que outros sabem de vez designar a pessoa de seus sonhos.

Antes de conhecer meu marido — disse-nos Lollobrigida — por várias vêzes julguei estar apaixonada, mas depois que conheci Milko compreendi que êle era o marido que eu desejava. Tudo fiz para agradar-lhe, pois êle não levava a sério a profissão de artista e sua mãe sempre lhe repetia que uma excelente esposa só pode ser u'a mulher que só viva para o seu lar.

Na época em que conheci Milko, era eu ainda uma «starlet» e êle, como médico, pouco ganhava. Creio que o que mais fortifica a união de um casal são os momentos difíceis vividos juntos, mais do que os bons momentos. Os que não tiveram que travar luta para vencer inúmeros obstáculos — um ao lado do outro — pôr à prova, de certo modo, o amor, nunca sentiram a segurança completa de seu amor.

Depois de superar as dificuldades, sobrevém uma fase maravilhosa, como sucede ao alcançar o cume de uma montanha após uma difícil ascensão...

BURT LANCASTER: «NÃO ACREDITO EM PAIXÃO REPENTINA»

O inesquecível sargento de «A um passo da Eternidade» e o herói de mais dez filmes de grande sucesso, Burt Lancaster, é, atualmente, o artista norte-americano mais bem pago dos Estados Unidos e possui, além do mais, sua própria firma cinematográfica.

Uma das provas de sua felicidade conjugal é a de que o casal e seus filhos mantêm-se inseparáveis, mesmo quando êle se encontra filmando.

Burt Lancaster conheceu sua espôsa, Normal, secretária, loura, durante a guerra, quando combatia na Itália. Herói nos filmes, êle o foi também na vida real.

Filho de modesto funcionário dos Correios, trabalhou dez anos em circos. De seu rosto másculo de homem de quarenta anos irradia a felicidade que êle encontrou, não em consequência da fortuna, mas de sua vida conjugal bem harmonizada.

— «Período complicado, o casamento, a meu ver, constitui o acontecimento mais importante da vida! — explica-nos o simpático artista, pesando bem as palavras. Casar significa pensar não para uma mas para duas pessoas. Convém refletir bem. O solteiro deve procurar imaginar o que será uma vida a dois, pois, mesmo em perfeita harmonia, são necessárias constantes concessões recíprocas e que devem ser feitas com alegria, se bem que representem pequenos sacrifícios ao gôsto e liberdade pessoais.

Sòmente a idéia de dar felicidade ao ser amado, tira àqueles sacrifícios o gôsto de amargura. Os filhos, porém, constituem a felicidade completa. Esta afeição em comum, êsse objeto de interêsse, êste elemento de inquietação e cuidados representados pela criança, trabalha para a união do casal.

A êsse respeito, a nossa união, a de Norma e a minha, é bastante fortificada. Temos três filhos e duas filhas. Por ocasião de uma filmagem, na França, aluguei uma casa, pois se não me separo nunca de minha mulher, ela, por sua vez, não quer separar-se dos filhos, por mínima que seja uma viagem.

Para a sólida união do casamento, não acredito em paixão repentina. Quando tinha dezenove anos apaixonei-me por uma bonita companheira de circo, entusiasmei-me muito depressa. Pouco durou e verificou-se um rápido divórcio.

Não conclua, todavia, por isso, que sou contra o amor à primeira vista; quando encontrei pela primeira vez Norma, linda, num crepúsculo italiano, compreendi, pelo choque sentido, que era ela a mulher de minha vida».

DAR MAIS AMOR DO QUE PEDIR

O terceiro casal, que também pertence ao elenco de «Trapézio», desfruta igualmente de felicidade conjugal. Mas, no momento, o casal só pode estar junto em fins de semana. Tony Curtis filma em Paris e Jane Leigh, sua espôsa, participa de uma opereta em Londres. Cada fim de semana, um dos dois atravessa a Mancha, ora êle para Londres, ora ela para a França.

Conheceram-se no Curso de Arte Dramática. Muito simpatizados pelos jornalistas, foram ambos agraciados com o Prêmio da Gentileza em 1954, cuja insígnia é uma laranja, concedida pelos jornalistas.

Tony Curtis, louro, de olhos claros e risonhos, disse-nos:

— «Devemos nossa felicidade ao nosso perfeito acôrdo. Aprendemos a nos conhecer aos poucos, a conhecer nossos gênios e descobrimos, aos poucos, o amor. Aprecio muito a discrição no «charme» feminino. A meu ver, é êste como um perfume sutil, suave, a tal ponto que, no início o adivinhamos mais do que o respiramos.

Assim sucede com o «charme» feminino discreto. Encanta, envolve-nos, não mais se pode esquecê-lo. O amor, para mim, toma os tons pastel e minha felicidade conjugal assemelha-se à doçura do azul celeste».

Conforme vemos, Gina Lollobrigida, Burt Lancaster, Tony Curtis, que se diferem em suas opiniões, estão de acôrdo que foi no casamento que encontraram a felicidade.

Como não acreditar, ao vê-los? Isso sem contar que o acaso nos levou juntamente para êste grupo de artistas e para duas figuras conhecidas, divorciadas e melancólicas: Joe Di Maggio (ex-[illegible] de Marilyn Monroe) e Ketty Jurado, a estrêla mexicana.

Declarou-nos esta:

— «O segrêdo da felicidade de um casal é dar mais amor do que pedir. Conheci essa verdade, mas com atraso».

Burt Lancaster é afamado artista de grande talento, apaixonado por sua espôsa e, também, por de cinco filhinhos, que adora. Aqui o vemos, aprendendo a lidar com uma locomotiva, por necessidade de um filme, ouvindo as explicações dos próprios ferroviários. — (Europress, especial)

Coquetél

Vestido para coquetel, com ombros nus, em tecido estampado de bolas, corpo comprido; a saia com um babado franzido arrematando com um laço de veludo prêto. — (Foto Transworld — Especial para o «Diário de Notícias»).

GRANDES VULTOS DA HUMANIDADE

★

Charles Baudelaire

NASCEU em Paris, em 1821, e em Paris morreu, no ano de 1867, Charles Baudelaire, um dos maiores poetas que a França e o mundo já possuíram. Até o ano de 1857, Baudelaire era um nome desconhecido no mundo das letras mas, nesse ano, publicou seu livro de versos FLORES DO MAL, conquistando desde logo os aplausos da crítica e o lugar de mestre da escola parnasiana.

Órfão de pai aos seis anos, aos dezoito, depois de obter seu diploma de bacharel, Baudelaire entra em luta contra sua família que desejava vê-lo ingressar na carreira diplomática, quando êle afirmava com orgulho e audácia que queria ser apenas escritor. «Creio que minha vida foi amaldiçoada desde o começo e que ela continua sendo-o», diz êle numa carta escrita aos trinta e três anos. O aparecimento de FLORES DO MAL, fêz escândalo e por êle Baudelaire sofreu perseguições judiciais: isso não impediu que seu nome fôsse colocado entre os dos primeiros poetas da época e que êle seja considerado, na moderna poesia francesa, um iniciador. Levando uma vida ora de riqueza, ora de extrema pobreza, Baudelaire publicou, além de FLORES DO MAL, PEQUENOS POEMAS EM PROSA, CURIOSIDADES ESTÉTICAS (coletânea de crítica sôbre pintura e escultura), PARAÍSOS ARTIFICIAIS, dedicando-se ainda em traduzir as obras de Edgard Allan Poe que, para muitos críticos, superam os trabalhos do romancista inglês.

Aos vinte e cinco anos publicou CONSELHOS AOS JOVENS LITERATOS, e em fevereiro de 1848 tomou parte na Comuna de Paris. Foi infeliz com as mulheres (uma delas, Jeanne Duval, «mentirosa, debochada, perdulária, alcoolatra e má», foi a grande cruz de sua vida). Doente, invalidado por um ataque hemiplégico, tendo fugido de Paris para Bruxelas, voltou à sua cidade com quarenta e cinco anos, sem poder falar nem escrever, com a cabeça tôda branca. Morreu em 21 de agôsto de 1867, numa casa de saúde. «A morte libertou um condenado», diz um de seus biógrafos.

«Baudelaire — escreveu Anatole France — teve grandes vícios intelectuais e perversidades morais que desfizeram a maior parte da sua obra... mas é um poeta e por isso é divino».

Descontente com todos e descontente de si mesmo, assim viveu Baudelaire, um dos maiores poetas que a França até hoje deu ao mundo.

MULHERES DE ONTEM E DE HOJE

Ana Pavlova

MUITO fraca e doente nasceu a menina Ana, em 31 de janeiro de 1885, na então chamada cidade de São Petersburgo; seus pais lutaram para que ela sobrevivesse, e, aos dez anos, entrou para o curso de bailado da Escola Imperial, depois de prestar exames e obter um dos sete lugares existentes para centenas de candidatos.

Em pouco tempo, Ana conquistou grande reputação como bailarina, impressionando pela leveza de seus movimentos e criando, inclusive, uma nova escola de «ballet»: a chamada escola romântica. A «Morte do Cisne» com música de Saint Saens e corografia de Fokine, imortalizou-a. Os sucessos de Ana Pavlova chamaram atenção de Diaghlief — o grande mestre de «ballet» da época — que, segundo [illegible], «nunca conseguiu impor [illegible] de vista pessoais à Pavlova».

A bailarina russa não ficou por muito tempo na companhia de Diaghlief — formando logo a própria companhia. Em 1911, foi convidada para dançar na Côrte da Inglaterra, e correu mundo, levando a todos os países a beleza e a poesia de sua arte, na qual foi um dos mais altos pontos. Dizem os que sôbre ela escreveram, que Pavlova nunca se deixou prejudicar por excessivas vaidades. Era de tal modo consciente de sua arte que declarava: «devemos dançar com a cabeça e não com os pés». Trabalhava infatigàvelmente, mesmo já coberta de louros, para aperfeiçoar-se, e é considerada a criadora — com Diaghlief — do «Ballet» contemporâneo.

O escritor alemão Henrich Mann, vendo um dia Ana Pavlova dançar, escreveu: «A arte da dança liberta-nos de nossa própria natureza; é o sentimento dessa libertação que nos proporciona a alegria, aquela alegria distribuída por Pavlova a uma grande parte de nosso planeta».

Ana Pavlova, a grande bailarina, morreu em 1931. Dançou até às suas últimas horas de vida e pediu que fôsse enterrada com o traje que usava para dançar «A Morte do Cisne». Foi enterrada assim, aquela mulher leve, tão leve que quando dançava parecia um ser de sonho ou de fábula.

Curiosa Festa Parisiense

R. Desperan

«SAINTE-CATHERINE» é uma festa típica celebrada em Paris a 25 de novembro de cada ano. É destinada, particularmente, às môças solteiras que completaram 25 anos no decorrer do ano.

Comemorada, geralmente, pelas costureiras e patrocinada pelos grandes costureiros, esta festa obedece a certa tradição e provoca, cada ano, por parte do público, ternura e hilaridade.

As «solteironas» de 25 anos enfeitam-se com uma espécie de chapéu cujo feitio é dos mais extravagantes possíveis. Nêle reflete-se algum traço de família ou assunto de atualidade. O material empregado é sempre estritamente o mesmo: seda, tule, fitas e plumas de duas côres: verde e amarelo, com renda dourada. Ao vestido não é dada importância, pois o essencial é a «coiffe» (coifa).

Quando encontradas na rua com a «coiffe» de catarineta, podem os rapazes dirigir-se a elas e pedir licença para beijá-las na face, pois, segundo se diz, dá isso sorte para a vida matrimonial.

As casas de alta costura consideram o dia 25 de novembro como sendo um feriado e organizam nessa data festas dançantes que se prolongam até altas horas da noite na maior alegria. Nesse dia também realiza-se um grande baile público em teatro ou outro local, aonde se verifica, então, o Concurso destinado a designar e premiar a mais bela «Catherinette», assim como a fantasia mais original.

Antes, porém, de se iniciarem os festejos, as «Catherinettes» fazem duas promessas: a de assistir a uma missa celebrada na igreja de Nossa Senhora da Boa Nova e de procurar alcançar a imagem de Santa Catarina, estátua que se encontra num nicho, na altura do segundo andar de um edifício. Para isto, têm elas de subir, com muita habilidade, por uma escada que ali é colocada.

Diz a lenda que cada uma das môças, das «Catherinettes», que conseguir alcançar a imagem da Santa, sua Padroeira, casará antes de findar o ano. Uma por uma, sobem as môças pela escada, sendo raras as que desistem em meio do caminho, presas de vertigem. São elas auxiliadas, encorajadas, pela multidão reunida, enquanto os fotógrafos batem chapas em meio à grande alegria do público.

A maioria das môças procura subir até o último degráu da escada, tocar nem que sejam sòmente os pés de Santa Catarina, colocar algumas flôres e descer, então, sob os aplausos de todos, para receber as felicitações dos parentes que, em baixo, se encontram, sem ter o direito de ajudá-las, e com a esperança de fundar um lar dentro de pouco tempo.

Aqui vemos Genevieve Fath, diretora da Casa Fath, ao dar os últimos retoques a uma "catherinette". — (Europress, especial)

PENSAMENTOS

A BELEZA é tôda a mulher.

Thophile Gantier

* * *

O AMOR do homem é uma coisa à parte da vida. O da mulher é tôda a sua existência.

Byron

* * *

PODER amar é privilégio da mocidade, mas saber amar é privilégio da idade madura.

Vargas Vila

* * *

O AMOR é a agitação da vida; a amizade é o repouso.

Madame Cottin

RECEITAS Para VOCÊ

— Peixe Assado ao Môlho de Tomate

— Soufflé de Macarrão

— Maionese de Chocolate

PEIXE ASSADO AO MÔLHO DE TOMATE — Peixe cozido, môlho branco, farinha de rôsca, sal, pimenta, queijo ralado, cheiros verdes, suco de tomate. Desfie o peixe e arrume em uma fôrma Pyrex untada. Misture o môlho branco e o suco de tomate; cubra o peixe com esta mistura; polvilhe com a farinha de rôsca temperada com o sal e a pimenta; salpique com o queijo ralado e leve ao fôrno por 20 minutos.

* * *

«SOUFFLÉ» DE MACARRÃO — 2 colheres de sôpa de farinha de trigo, leite, 3 colheres de sôpa de queijo ralado, 3 gemas, sal, raspas de noz moscada, 100 grs. de macarrão cozido, 3 claras. Ponha numa caçarola a farinha de trigo e o leite até obter um môlho com a consistência de creme; deixe ferver uns 5 minutos, retire do fogo e vá juntando o queijo ralado, as gemas, sal, noz moscada, o macarrão cozido e as claras batidas em neve. Leve ao fôrno moderado durante 35 minutos em fôrma untada de manteiga, coberta com uma fôlha de papel em que tenha passado manteiga. Sirva quente.

* * *

«MAIONESE» DE CHOCOLATE — 120 grs. de açúcar, 120 grs. de manteiga, 4 ovos, 100 grs. de chocolate, uma pitada de sal. Misture o açúcar e a manteiga; acrescente o chocolate; junte as gemas, uma a uma, e depois as claras batidas em neve. Por fim junte o sal. Sirva em forminhas Pyrex com creme Chantilly ou creme de baunilha.

Jolie Madame

Le parfum de la Parisienne

BALMAIN

CONTRASTE

André Ledoux deu o nome de «Contraste» a êste seu modêlo. Calças de algodão estampado, tipo corsário, em diversas côres, formando com a blusa lisa um conjunto harmonioso.

HARMONIA!

Marília Dalva

HARMONIA, paz, concórdia, é do que precisamos, me diz você numa telefonema, apressada e aflita.

De acôrdo, minha amiga. Quem o negará? Nem o mais louco dos homens, o mais teimoso, o mais irredutível. Mas como alcançar essa harmonia, essa paz, essa concórdia? Como conferir ao espírito humano conturbado, no seu temperamento enraivecido pelas lutas, pelos dissabores, pelas injustiças e arbitrariedades a que assiste, a necessária calma para sentir, opinar e decidir dentro dêsses preceitos de irmanação universal?

Não suponha você, minha amiga do outro lado do fio telefônico, que não penso também assim, que não desejo outra coisa senão êsse aperto de mão leal e sincero capaz de estreitar os laços de união entre os homens e levá-los pelo bom caminho da verdadeira comunhão de sentimentos e ideais.

Mas como — repito — atingir êsse fim?

Diz-me você que há possibilidades, que nem tudo está perdido, que do lado de cá como do lado de lá, há almas arrependidas, há corações prontos a tomarem novos rumos, há espíritos lutando em vão contra as consciências que já se rendem porque compreendem a impossibilidade de assim vivermos, o mito que significa uma terra onde o ódio predomina e cega todos os indivíduos.

Não resta dúvida. Quando foge a esperança, quando desaparece a alegria, quando a calma some e em vez disso se apodera do homem a incerteza com o desânimo e a descrença, ninguém faz nada, não se produz, já não se vive senão porque o corpo se locomove, embora a êsmo como um fardo pesado de carne e músculos perambulando atoamente, à espera de que os dias passem desfiando um rosário de aventuras geradas pelas paixões desordenadas.

Quisera eu, minha amiga, mitigar essas lágrimas que se penduram nos olhos interrogadores de mães, de filhas, de espôsas e de irmãs. Quisera que o rancor cedesse lugar ao amor com tôdas as doçuras de sua seiva inesgotável. Quisera que os homens se compreendessem, cedendo de parte a parte em benefício da coletividade. Quisera que a luz clara e possante de novo iluminasse a treva dos dias presentes. Quisera eu que assim fôsse, que nossa terra e nossa gente voltassem ao aconchego da paz e da concórdia. No jôgo dessa harmonia perene e acolhedora de que me fala você do outro lado do fio.

Insisto, porém. Como, de que maneira, sem que se sintam os homens comprometidos em sua honra, dobrados em seu caráter, amortecidos em seu ideal?

Minha amiga! Como penso e como sofro. Meu coração arrebenta à procura de uma fórmula. Minha alma se alteia e se amesquinha na busca de recursos capazes de resolver êsses problemas que o homem cria e que, como um novelo desmanchado, torna-se um labirinto indo a ponta da linha se esconder para sempre.

Ajudem-me as mulheres tôdas nesse trabalho ingente, nesse ímpeto incontido de vencer o destino de nossa terra.

Grande, bela, feliz pelas próprias condições em que a criou Deus, não a deixemos morrer à míngua de uma vigilância constante.

Unamo-nos todos, os que aqui vivem e nasceram. Paz na terra aos homens de boa vontade. Escutemos a voz do sangue! as lições de nossos antepassados e os anseios das gerações vindouras. Há um mundo que quer sobreviver — o mundo brasileiro!

NOSSAS SUGESTÕES DO DIA

(Europress — Especial para o «Diário de Notícias»).

A esquerda, tecido listrado, modêlo duas-peças, saia reta e casaquinho curto, como únicos enfeites quatro bolsos nos quais são as listras aproveitadas em diagonal; à direita, duas-peças, saia reta, casaquinho de mangas raglan, sem gola e com botões, na frente, de uma dás côres do estampado.

UM PENTEADO PARA CADA IDADE

Carita-Alexandre apresentou êste penteado para mocinhas desejosas de conservar os cabelos compridos mas que também desejam usar um dos penteados em moda, denominado, em Paris, de «Jeune Garçon». Foram cortadas algumas mechas, mas sòmente na fronte.

(Foto Scoop — Especial para o «Diário de Notícias»)

O Amor de Agora...

Dante Milano

O amor de agora é o mesmo amor de outrora
Em que concentro o espírito abstraído,
Um sentimento que não tem sentido,
Uma parte de mim que se evapora.

Ardor que me alimenta e me devora,
E êste pressentimento indefinido
Que me causa a impressão de andar perdido
Em busca de outrem pela vida afora.

Assim percorro uma existência incerta,
Como quem sonha noutro mundo acorda
E em sua treva um ser de luz desperta.

E sinto, como céu visto do inferno,
Na vida que contenho mas transborda,
Qualquer coisa de agora mas de eterno.

De Tudo um Pouco

O macarrão, êste apetitoso alimento, não é de origem italiana como muita gente supõe. O nome provém de «maccare» (amassar), mas a invenção da massa se atribui a Chico, um prestidigitador alemão do século XIII, que era notável também pela sua glutoneria. Apresenta-se, entretanto, uma variante que faz com que o prato pertença à Itália. Teria sido um nobre de Palermo quem provou macarrão pela primeira vez: «Macaroni!» (que bom!) exclamou êle. E é essa a história dos «macaroni», mais tarde «maccheroni».

• • •

Os antigos mercadores italianos desdobravam seus produtos sôbre bancos nas praças de mercado. Quando em dêles se arruinava era quebrado o seu banco para fazer público que aquêle não podia pagar suas dívidas. Daí a origem de «banco roto» (banco quebrado) que passou a ser o vocábulo «bancarrota». A melhor explicação, adotada pelo comercialista brasileiro, Inglês de Sousa, é que, quando um banco suspendia os seus pagamentos, o povo fazia a corrida a êle e depredava a casa e os móveis de sua instalação. Deixava-o quebrado: banco rôto.

• • •

Atestados do progresso cultural norte-americano: cêrca de 11.000 livros diferentes são publicados anualmente pelas editoras dos Estados Unidos. Nos últimos 25 anos, o número de museus aumentou de 600 para 2.500. Nada menos de 60.000.000 de dólares são gastos por ano na compra de discos de autores clássicos. E há três vêzes mais concertos sinfônicos nos teatros e auditórios dos EE. UU. que no resto do mundo!

Uma Só Peça

Êste elegante maiô é de nylon elástico, com estampados de motivos mexicanos. As alças são abotoadas, podendo o maiô ser usado sem alças. Criação Lasirène.

(Scoop — Especial para o «Diário de Notícias»).

Em Companhia de Bons Livros

Else Machado

MINHA amiga Alice de Oliveira Mendes, professôra de inglês e história no Colégio Mallet Soares, prefere a tudo a companhia dos livros, que manuseia e arruma como se estivesse lidando com finas jóias. Já possui ótima biblioteca particular, e uma de suas preocupações é a de saber quem será o futuro herdeiro dêste precioso tesouro; às vêzes, durante minutos de silêncio, contempla as estantes e depois se manifesta: — «Parece que resolvi... Vou deixar esta biblioteca para meus netos...» No meio dos circunstantes ouve-se a réplica: — «Que pena...! Eu não sou seu neto (ou sua neta)!...»

A Feira de Livros, que reapareceu êste ano na Cinelândia, foi frequentada por Alice — sòzinha como de costume — pois gosta de escolher sem que alguém interfira. Andou de cá para lá, de lá para cá, examinou tôdas as barraquinhas e acabou adquirindo cêrca de cinquenta obras, que, naturalmente, teve de carregar num taxi. Poesia, romance, religião e didática, em português, inglês e francês, a preços que variaram entre dez e trinta cruzeiros, eis o material que aumentou o cabedal literário do apartamento de Alice e Euclides, no qual apareço semanalmente. Lá, como fàcilmente se subentende, sou uma das sócias na leitura daqueles assuntos, cumprindo o sistema da dona, que não se nega a pôr seus livros nas mãos dos amigos, mas que não permite as retiradas cujo resultado é, quase sempre, o extravio de um volume muito querido. Concordo com isto, pois meu procedimento é idêntico ao dela.

Manuseando êste estoque, comprado na Praça Marechal Floriano, não tive a preocupação de indagar, detidamente, o preço de cada volume. Examinei os autores e os títulos, e conclui que o dinheiro de minha amiga foi bem empregado. Mas, numa crônica dominical, assinada por Van Jafa, li que os vendedores de livros usados «exploraram e desvirtuaram o sentido divulgativo da feira». Quero acreditar que, mesmo na venda de livros novos, alguns compradores não tenham achado os preços tão acessíveis como esperavam. Convém que não se esqueçam da valorização do papel, do aluguel das lojas, dos impostos municipais, da remuneração do trabalho intelectual, do salário dos empregados e de outros gastos a que se vêem obrigados os editores e os livreiros. Juntando-se êstes fatôres, compreende-se que um livro, embora de pequeno tamanho, deve ser devidamente valorizado.

Por ocasião do encerramento da Feira, neste jornal encontrei a seguinte declaração: — «Mais de cem mil livros passaram para as mãos do público carioca». As barraquinhas, ao que consta, iriam seguir de quinzena em quinzena para outros lugares da cidade. Espero que os quarenta livreiros, que formam o conjunto dos feirantes, possam continuar vendendo sua mercadoria, nunca louvada demais pelos que apreciam a leitura instrutiva ou a recreativa.

Entretanto, comparando os preços antigos com os atuais, o comprador de livros sente que de fato a valorização deu pulo alto. Tenho em casa um gracioso volume de poemas — «Lenda das Rosas» de Alvaro Moreira — com uma capa cheia de enfeites, sobressaindo aí o rosto e o busto de uma mulher emer-

(Conclui na 6.ª página)

O NATURAL...

É A BELEZA QUE ESTÁ MAIS EM MODA

Alice Chavane

ÊSTE ano, o natural triunfou, isto é, o encanto, a beleza que se nos apresenta sem artifícios, a imagem da mulher natural. Foi esta uma notícia muito reconfortante. A beleza natural voltou a vigorar.

Antes, porém, de começar a minha lição de história "natural", quero avisar às leitoras que, para ser bela naturalmente, ou naturalmente bela, convém não querer parecer-se com nenhuma artista nem beldade.

Não queira parecer-se com Grace Kelly, nem com Marilyn Monroe. E' preciso querer parecer-se consigo mesma, afirmar sua própria personalidade. Partindo daí a leitora chegará a alcançar uma beleza agradável, a sua beleza sem artifícios.

O que pode parecer bonito para uma outra talvez não o seja para você e vice-versa.

Conheço uma jovem morena que não se parece com nenhuma outra. Seu bonito rôsto afigura-se desenhado por um pintor extravagante. Seus olhos, porém, e tôda a sua maneira de ser chamam logo a atenção dos presentes: é ela de um natural impressionante, não procura transformar-se em anjinho nem em mulher vampírica. O que nela chama a atenção e agrada é justamente sua maneira simples, sem afetação.

★ BELEZA NATURAL

Procure conhecer sua personalidade — ela sempre existe — e procure conhecer sua beleza — também existe, saiba-o — e você tornar-se-á naturalmente bela. Sua beleza, seu encanto, constituem a base que o Criador lhe deu.

Para obter o melhor proveito é preciso fazer também um pouco de esfôrço, e, para começar, deve estar ciente de suas possibilidades: os olhos, os cabelos, a bôca, sua tez, seu olhar, todos êstes traços podem permanecer naturais mas, sob a condição de realçá-los por meio de um pequeno trabalho diário, observando e controlando, aproveitando igualmente tudo que a higiene, a dietética, os produtos de beleza trazem de novo e informam sôbre as mais recentes descobertas.

★ O CORPO

Estar em boa forma física quer dizer ser esbelta, músculos alongados, pernas finas, ser ágil, ter a pele lisa. Não é natural a obesidade, nem sofrer de celulite, nem sentir-se rígida. A beleza natural é, em suma, a conseqüência de longa vigia, constante e regular treino (seja cultura física, tratamentos de beleza, esportes) e muita higiene.

O que há de mais natural do que água, sabão, escôva, óleo vegetal? Use-os em abundância todos os dias. O banho de chuveiro estimula. Comece por água quente pela manhã, a seguir, interrompa o banho, a fim de escovar bastante com escôva ensaboada todo o corpo, principiando pelos pés e as pernas! Mesmo o rôsto não deve deixar de escovar, mas, de leve, lavando-o com bastante água. Convém secar depois o rôsto com uma toalha felpuda, bem sêca e num movimento de massagem.

★ ROSTO NATURAL

O rôsto liso é um rôsto que se apresenta naturalmente repousado, sem vestígios de preocupações nem de fadiga física. E' um rôsto desintoxicado pela alimentação sadia, sono reparador e o benfazejo "relax". Para conseguí-lo é preciso tratar o rôsto, também, localmente, isto é: fazer ligeiras massagens ou executar exercícios de cultura física, de modo a repuxar os traços fisionômicos para cima.

Tratamento das "caretas":

1 — Passar por tôda a cútis um óleo vitaminado.
2 — Colocar os dedos nos cantos externos dos olhos. Fechar os olhos fortemente, opondo resistência com os dedos apertados de encontro aos cantos. Contar até 15, soltar lentamente a pressão (três vêzes).

TRATAMENTO DOS "PÉS DE GALINHA":

1 — Apertar os maxilares e reunir os lábios.
2 — Estender o lábio inferior para a frente.
3 — Abrir bastante os olhos, levantando as sobrancelhas bem para cima (executar êste exercício uma vez e descansar).

TRATAMENTO DOS MÚSCULOS DO RÔSTO:

1 — Esticar o queixo para a frente, fechando os olhos.
2 — Esticar também os lábios para a frente (em ambos os casos sem tocar com as mãos). Assim proceder durante 3 segundos e repousar em seguida.

SUSPENSAS TÔDAS AS ATIVIDADES DO FLAMENGO

VENCERÁ O QUE APROVEITAR MELHOR AS OPORTUNIDADES

Igualdade de Fôrças Entre o Botafogo e o Bonsucesso

★

Promissor o encontro em General Severiano

DEPOIS da introdução de Alarcón e Mário em sua equipe, com a volta de Gérson à zaga, o Botafogo melhorou, havendo feito contra o Fluminense convincente exibição. Hoje, no campo da rua General Severiano, o clube da estrêla solitária irá enfrentar o Bonsucesso, com quem tem umas continhas a ajustar, visto que foi por êle derrotado por 3-1, na segunda rodada do atual campeonato.

Embora os leopoldinenses venham cumprindo boas atuações, não há dúvida que terão no Botafogo um adversário credenciado para vencer. Por isto, todos esperam que a peleja seja pontilhada de lances interessantes, em que pese à circunstância de jogarem os da estrêla solitária em seus próprios domínios.

ESTA MANHÃ A ESCALAÇÃO LEOPOLDINENSE

Três jogadores do Bonsucesso, Paulo, Milton e Jair, não têm ainda a sua escalação garantida, uma vez que se encontram contundidos. Nilo II, Nicola e Moreira poderão ser os seus substitutos, isto, claro, se não aprovarem nos testes de campo a que serão submetidos.

Formará o Bonsucesso com Julião; Bibi e Gonçalo; Décio, Pacheco e Paulo ou Nilo II; Milton ou Nicola, Geraldo, Válter, Jair ou Moreira e Nilo.

COM A MESMA EQUIPE O BOTAFOGO

Os botafoguenses não têm qualquer problema e estarão em campo neste compromisso-chave para a classificação no terceiro turno, com a mesma equipe que

(Conclui na 3.ª página)

Diario de Noticias esportivo

DOMINGO, 27 DE NOVEMBRO DE 1955

NOVA ZAGA

Com a volta de Pinheiro, o Fluminense apresentará nova zaga, com aquêle campeão ao lado de Cacá.

Tricolor Contra Tricolor Esta Tarde em Madureira

PINHEIRO REAPARECERÁ

DESTA vez caberá ao Fluminense ir visitar o Madureira, a quem derrotou no primeiro turno pela contagem de 4-0. Muito embora o tricolor suburbano seja o último colocado, isto é, o «clube da lanterna» do campeonato, terá o tricolor das Laranjeiras de se conduzir com muita cautela, a fim de não ter seu favoritismo malogrado. Contra o Flamengo o comportamento do Madureira foi surpreendente, chegando a fazer dois tento contra um. Diante disto, os rubro-negros tiveram que mobilizar suas fôrças e cortar as asas do adversário que tentava ameaçá-lo. Hoje, em Conselheiro Galvão, o Madureira vai fazer o mesmo, certamente, porque está desesperado e quer ver se consegue fugir da última colocação.

O prélio poderá apresentar algum aspecto de interêsse, principalmente se os tricolores suburbanos se apresentarem com o mesmo ânimo com que defrontaram o campeão da cidade.

REAPARECE PINHEIRO

A novidade do quadro tricolor para o jôgo com o Madureira, será a volta do zagueiro central Pinheiro, formando a nova zaga, ao lado de Cacá. Também Castilho estará em ação substituindo a Veludo, mantendo-se, assim, o rodizio que vem sendo adotado pelo técnico Gradim. Formará o Fluminense com Castilho; Cacá e Pinheiro; Vitor, Clóvis e Bassu; Telê, Didi, Valdo, Atis e Escurinho.

VOLTAM NILO E OSVALDO

Entre os tricolores suburbanos dar-se-á a volta de dois titulares, Nilo e Osvaldo, enquanto os outros efetivos contundidos, Bi-

(Conclui na 3.ª página)

ATAQUE PERIGOSO

Agora, o ataque do Botafogo parece bem armado. Garrincha, Mário, Alarcón, Paulinho e Rodrigues, estão em boa forma.

CONTRA O OLARIA É FAVORITO O VASCO

Contudo Poderá Haver no Jôgo Algumas Fases de Equilíbrio

EM SÃO JANUÁRIO A PELEJA

DEPOIS de haver vencido a Portuguêsa pela contagem mínima, graças a um «frango» do guardião «luso», o Vasco vai apresentar-se melhor, hoje, contra o Olaria, no jôgo que ambos disputarão, logo mais, à tarde, no estádio de São Januário. Muito embora os olarienses sejam combativos, o Vasco da Gama entrará em campo com o galardão de favorito, disposto a manter a magnífica posição de vanguardeiro absoluto do campeonato.

Pode-se admitir que o prélio apresente algumas fases de equilíbrio, ainda que o Vasco seja tècnicamente superior ao Olaria. Êsse equilíbrio, entretanto, poderá ser desfeito logo que os vascaínos se firmarem em campo. Da capacidade de resistência do Olaria dependerá em grande parte o interêsse que o prélio é suscetível de oferecer.

ADEMIR SUBSTITUTO DE VAVÁ

Sòmente na manhã de hoje será escalado o quadro cruzmaltino para o compromisso com o Olaria. Há possibilidades de aparecer Maneca no lugar de Laerte, estando certo o reaparecimento de Sabará. Com relação à presença de Vavá torna-se difícil, uma vez que está contundido no joelho. Ainda assim será submetido a prova de campo e Ademir será o seu substituto. Formará o Vasco com Hélio; Paulinho e Haroldo; Maneca ou Laerte, Orlando e Beto; Sabará, Válter, Vavá ou Ademir, Pinga e Parodi.

NÃO JOGARÁ BARBOSA

Quanto ao Olaria, não poderá contar com o concurso do centro-médio Barbosa que será, em consequência, substituído por Tião. Nos demais postos estarão em ação os mesmos jogadores, aparecendo apenas Cosme pela ponta esquerda.

Formará o Olaria com Válter; Osvaldo e Renato; Moacir, Tião e Dodô; Tiãozinho, Léo, Simões, Russo e Cosme.

A direção do encontro estará a cargo do juiz inglês Harry Davis, sendo auxiliado por Lino Teixeira e Cicero Pereira Gomes, tendo sido escolhido o juiz Aristocílio Rocha para a peleja de aspirantes.

DOIS CERTOS E UM DUVIDOSO

Pinga e Parodi estarão à postos esta tarde. Mas a presença de Vavá é problemática.

CAMPEONATO PAULISTA

Prosseguirá na tarde de hoje o campeonato paulista de futebol, sendo disputada a décima rodada do returno, com os seguintes jogos: No Pacaembu — São Paulo x Santos; em Taubaté — Taubaté x Corinthians; em Campinas — Guarani x Palmeiras; em Piracicaba — XV de Piracicaba x Jabaquara; em Bauru — Noroeste x Ponte Preta e em Lins — Linense x XV de Jau.

LUTO OFICIAL DE 30 DIAS COMO DERRADEIRA HOMENAGEM

✶

Adiado o Prélio de Hoje do Flamengo Com o Canto do Rio

DECIDIU o Flamengo tomar luto oficial por trinta dias como derradeira homenagem ao seu presidente Gilberto Cardoso, falecido na madrugada de ontem, vítima de enfarte do miocardio, logo após deixar o ginásio do Maracanã onde havia presenciado o prélio dramático entre os quadros de basquetebol do Flamengo e do Sírio Libanez.

Decidiu também o Flamengo não efetuar o seu jôgo com o Canto do Rio, pelo campeonato carioca, programado para a tarde

(Conclui na 3.ª página)

HORÁRIO E JUÍZES DOS JOGOS DE HOJE

Os jogos, de hoje, do Campeonato Carioca de Futebol, terão início no seguinte horário: profissionais, às 15h15m; aspirantes, às 13h15m; juvenis, às 9h30m.

PROFISSIONAIS

Botafogo x Bonsucesso em General Severiano — juiz: Frederico Lopes; auxiliares: Umbelino Rodrigues da Silva e Vanderlei Viana.

Vasco x Olaria em São Januário — juiz: Harry Davis; auxiliares: Lino Teixeira e Cicero Pereira Júnior.

Madureira x Fluminense, em Conselheiro Galvão — juiz: José Monteiro; auxiliares: Osvaldo da Silva Faria e Sebastião Alcântara.

América x Portuguêsa, em Campos Sales — juiz: Amilcar Ferreira; auxiliares: José Adélio da Silva e Nélson Teixeira.

ASPIRANTES

Botafogo x Bonsucesso — juiz: Wilson Lopes de Sousa.

Vasco x Olaria — juiz: Aristocílio Rocha.

Madureira x Fluminense — juiz: Manoel Machado.

América x Portuguêsa — juiz: Ivan Capeletti.

JUVENIS

Botafogo x Bonsucesso, em

(Conclui na 3.ª página)

«PROMETEU ENCADEADO»

Artigo de José BRÍGIDO. Leia na segunda página dêste Suplemento

DECLARA GASTÃO SOARES DE MOURA:

«Sómente Depois de Muito Estudo Poderia Surgir a Segunda Divisão

«O PROBLEMA NÃO ESTÁ SENDO ENCARADO COMO DEVE» DIZ O REPRESENTANTE DO FLUMINENSE NA F. M. F.

GASTÃO Soares de Moura Filho, é um nome por demais conhecido em nossos meios esportivos, não só no Rio, como também em São Paulo. Desde há longos anos militando no esporte, principalmente em sua parte de legislação, além de ter dirigido inúmeros órgãos como o Colégio de Árbitros, de ter sido representante do Fluminense na F.M.F., e ainda o ser, achamos estar êle capacitado a falar a respeito de um problema, que consideramos da maior importância para o desenvolvimento do futebol carioca, o da criação da segunda divisão no futebol do Rio de Janeiro. Agora que volta a ser ventilado o desdobramento da divisão de profissionais em duas divisões de oito clubes cada uma, procuramos ouvir suas palavras. Inicialmente declarou o dr. Gastão Soares de Moura:

«Considero o problema da criação de uma segunda divisão de profissionais, no futebol do Rio de Janeiro, muito mal situado, até o momento. Só se tem tratado de ameaçar os clubes que estão na primeira divisão, com um possível rebaixamento para a segunda, sem se procurar saber se os que viriam a integrar essa segunda divisão têm qualidades e possibilidades para subirem à primeira. Não se procura saber em nome de que predicados pretendem alguns clubes se colocarem em posição de aspirar a um lugar ao lado de outros que possuem qualidades, como, por exemplo, campo adequado de dimensões regulamentares, quadro social, composto por um número grande de sócios, e outras mais, sem que os clubes que desejam ascender possuam de fato essas condições, que são imprescindíveis».

E' PRECISO PLANEJAR A SEGUNDA DIVISÃO

Continuou o representante do Fluminense:

«O que precisamos tratar é de organizar a Segunda Divisão, segundo planos pre-

(Conclui na 3.ª página)

PALAVRA AUTORIZADA

O representante tricolor Gastão Soares de Moura Filho, quando falava à reportagem, expondo seu ponto de vista sôbre a criação da Segunda Divisão.

Na sede da av. Rui Barbosa sócios e adeptos do Flamengo velam o corpo de Gilberto Cardoso

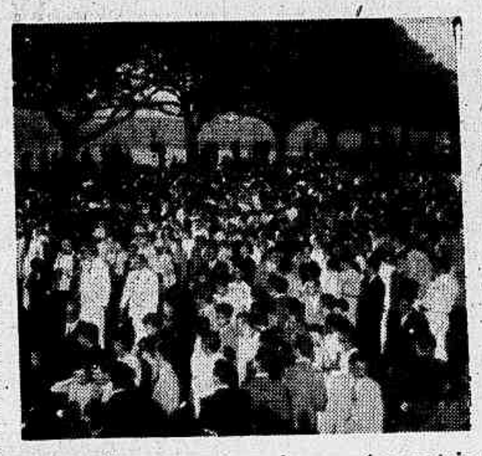

A multidão que acompanhou a pé o cortejo fúnebre, a esquerda e o presidente falecido em seu leito mortuário

Membros da família de Gilberto Cardoso entre os quais seu filho, choram à beira do esquife

Morreu Pelo Grande Amor Que Dedicou ao Flamengo

GRANDES HOMENAGENS PRESTADAS ONTEM AO SR. GILBERTO CARDOSO

DETALHES DO VELÓRIO E DO ENTERRAMENTO

A MORTE inesperada do dr. Gilberto Cardoso, presidente do C. R. do Flamengo, e, sem dúvida, o maior de quantos presidentes teve até hoje o grande clube, por sua invulgar dedicação, causou geral tristeza em nosso mundo esportivo. Não havia competição por mais modesta que fôsse, da qual participasse o Flamengo, em que êle não estivesse presente, vibrando como o torcedor n. 1 do clube, sofrendo e alegrando-se, conforme as circunstâncias, com as vicissitudes e com os sucessos do rubro-negro. Grandes presidentes teve o Flamengo, mas nenhum se revelou tão intimamente ligado ao clube quanto êle. Dinâmico, Gilberto Cardoso não encarou sacrifícios para levar o Flamengo à projeção singular que alcançou, depois de sua primeira eleição para a presidência do clube. Seu coração foi dado integralmente ao Flamengo e de tal sorte que, pelo Flamengo, êsse coração vibrou tão veementemente que não mais teve fôrças para suportar a profunda emoção que êle experimentara em face do jôgo de basquetebol do rubro-negro com o Sírio Libanês. No último segundo de uma luta renhida e sensacional, o Flamengo conquistou a cesta que lhe deu a vitória.

Gilberto Cardoso, que se emocionara com as alternativas do prélio, vivendo intimamente a dramática peleja, acabou morrendo pelo Flamengo.

Há ocasiões em que o fato rotineiro da morte, fatalidade a que ninguém pode fugir, assume aspectos surpreendentes, pelo inopinado do golpe que desfere em circunstâncias quase inacreditáveis. Foi o que sucedeu com Gilberto Cardoso. Êle, em vida, deu tudo quanto pôde ao Flamengo. Em sua face serena, parecia que êle simbolizava a frase tradicional, como que afirmando ter permanecido até ao fim fiel ao clube que amava:

— Uma vez Flamengo, sempre Flamengo!

VISITAÇÃO DESDE A MADRUGADA

As duas horas da madrugada, um considerável número de pessoas já aguardava a chegada do corpo de Gilberto Cardoso à sede nova do Flamengo, à avenida Ruy Barbosa, no morro da Viúva, para prestar, de coração contrito, sua derradeira homenagem ao presidente do rubro-negro. E à medida que o dia foi avançando até chegar o momento da saída do entêrro, o que se verificou às 16h e 45m, a visitação foi aumentando vertiginosamente. A sede acolheu, pelo infausto acontecimento, uma verdadeira multidão, na qual dirigentes do Flamengo, de clubes, entidades e colégios do Rio, representantes de grêmios dos Estados, como Corintians, São Paulo, Palmeiras e Jabaquara, atletas de tôdas as seções do próprio Flamengo e atletas do Vasco confundiam-se com torcedores anônimos.

Cenas emocionantes foram assistidas. Homens, mulheres, crianças, aos prantos, acercaram-se do corpo. Eram lágrimas de Ari Barroso, José Lins do Rêgo, Kanela, dos rapazes das diversas seções esportivas do Flamengo, das moças do volibol e do basquetebol, da gente miúda do departamento infanto-juvenil e de muitos e muitos populares.

Ari Barroso, por exemplo, teve uma crise nervosa quando se deparou com o corpo de Gilberto.

ACOMPANHADO A PÉ O ENTÊRRO

A carreta escoltada por atletas do Flamengo e Vasco, e que conduziu o esquife ao Cemitério São João Batista, foi acompanhado a pé pelo povo. A caminho da necrópole, outros muitos populares incorporaram-se ao cortejo. Presidente de um clube de extraordinária penetração no seio das massas, Gilberto Cardoso, o grande rubro-nebro, o homem que, em prejuízo da medicina, colocou o clube de sua simpatia em primeiro lugar, teve mesmo um entêrro concorridíssimo.

A beira do túmulo, renovaram-se as manifestações de sentido pesar, mòrmente depois de o Padre Góis, vigário da Igreja de São Judas Tadeu, ter feito a encomendação do corpo do esportista que tão cêdo se despediu da vida.

GRANDE BENEMÉRITO

Por proposta do sr. Dario de Melo Pinto, presidente do Conselho Deliberativo e aprovada unânimemente pelos conselheiros, Gilberto Cardoso foi agraciado, «post-mortem», com o título de grande benemérito do Flamengo.

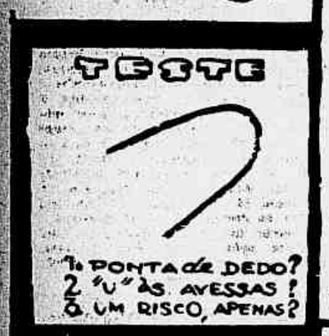

DR. SPINOSA ROTHIER
DOENÇAS SEXUAIS E URINÁRIAS — TRATAMENTOS E OPERAÇÕES DA PRÓSTATA — Rua Senador Dantas, 44 - 3º — Tel.: 22-3367.

Prometeu Encadeado

José Brígido

SENDO a base de todos os esportes, o atletismo é, no entanto, o ramo esportivo mais desprezado em nosso país, o que não constitui recomendação favorável à nossa mentalidade de nação nova. Os governos não se preocupam em conceder ao atletismo recursos para que êle se desenvolva normalmente. Tornaram-no uma espécie de quase mendigo do esporte, quando, por todos os seus títulos, é um ramo nobre e altamente útil da vida esportiva mundial. Já era tempo de se lhe ter dado um estádio, custasse o que custasse, para que êle pudesse seguir o seu grande e benemérito destino em nosso país. De sua prática regular, sòmente benefícios podem ser auferidos e seria até obra de puro patriotismo criar no Rio e em cada cidade principal do país, até que o plano pudesse sofrer desdobramento, estádios especiais para êle. As nações mais adiantadas do mundo têm o atletismo como o seu principal ramo esportivo. O atraso em que êle se encontra, no Brasil, vale, portanto, como um melancólico testemunho de atraso. Pensa-se quase que sòmente no futebol: fala-se futebol, escreve-se futebol, respira-se futebol, porque êste jôgo, indiscutivelmente belo e atraente, é o preferido do povo e constitui um meio de o povo se esquecer de que está morrendo asfixiado pelos impostos, pela carestia da vida, pelo esbulho de impostos de «renda» sôbre simples salários, etc. Todos sabem que não somos contra o futebol, mas isto não quer dizer que devamos menosprezar outros esportes.

• • •

Merece o atletismo maiores atenções dos governos. Quando se governar melhor e se fizer menos demagogia, naturalmente o atletismo terá oportunidade de ver atendidas algumas das suas incontáveis e justas reivindicações. Sua importância na educação do povo e também na defesa da saúde popular, é excepcional. E', sem favor, um esporte básico e esta simples, mas valiosa condição deveria ser suficiente para fazer convergir sôbre êle as atenções dos que podem fazer algo em seu benefício, mas não o fizeram por indiferença ou ignorância de seu verdadeiro valor. Quando se operar a tão desejada reforma da organização esportiva no Brasil, que é imperiosa, talvez o atletismo tenha a felicidade de se ver amparado por homens imbuídos da certeza de que êle precisa ser pôsto no lugar de relêvo que lhe cabe. Há clubes que fazem o que podem, mas são forçados muitas vêzes a prejudicá-lo porque as exigências do profissionalismo e do falso amadorismo no futebol e em outros esportes, crescem e roubam as sobras de que costuma se alimentar o atletismo. A especialização talvez viesse ajudar o esporte-base, desde que os governos lhe dessem recursos para viver uma vida digna, tão digna quanto digno êle é, em suas origens e em sua finalidade.

• • •

Desconhecer-se o que alguns clubes têm realizado em prol desse enteado da nossa organização ou desorganização esportiva, seria injusto. A verdade é que, às vêzes, as competições de atletismo têm de ser transferidas para que se realizem jogos de futebol. Como êste é chamado o «rei dos esportes», por sua extraordinária popularidade, seus interêsses prevalecem sôbre o atletismo, que não é ainda tão popular entre nós, mas é de muito maior utilidade para a juventude de ambos os sexos. Torna-se urgente incrementar a prática do esporte-base nos colégios e nas universidades, seu ambiente natural. Mas é imprescindível também que os governos olhem por êle, dêem-lhe preferência, conferindo-lhe privilégios, porquanto é merecedor de tôdas as atenções, pelo muito que pode fazer pela grandeza do Brasil, através das gerações que fôrem surgindo. O «mens sana in corpore sano» não deve continuar sendo apenas uma frase bonita e inconsequente. Antes disto, é óbvio, torna-se necessário que se transforme numa bandeira de regeneração física da mocidade brasileira. Mais do que mero esporte, o atletismo é um meio de legítima educação física. Modela corpos, mas modela também caractéres. Regra geral, os atletas são pessoas dotadas de discernimento e de plena compreensão de deveres. As exceções não contam, porque, infelizmente, elas existem em qualquer coletividade, por mais pequena que seja. O verdadeiro atleta, o atleta completo, êste sim, realiza o axioma de Juvenal, porque tem «mens sana in corpore sano», isto é — tem «mente sã em corpo são».

• • •

E' triste ver-se o atletismo como o «primo pobre» do esporte nacional, dependendo de tudo e sempre precisando das esmolas do futebol profissional para poder lutar contra o aniquilamento. Os idealistas que, sem desânimo, vivem alimentando a chama do atletismo em nosso país, são homens merecedores da maior admiração e do maior respeito. Êles não querem nada para si, mas querem tudo para o soerguimento do atletismo, que é o soerguimento do Brasil jovem, do Brasil que poderá realizar, se lhe derem rumos mais consentâneos com as suas reais necessidades, o que até hoje se fêz mal ou imperfeitamente. Quando foi lavrado o decreto-lei n. 3.199, o amadorismo parecia destinado à ressurreição. No entanto, continua sua vida dramática e, verdade seja confessada, ainda não caiu mais porque, afinal, o futebol profissional é compelido a lhe reservar algumas migalhas... Evidentemente, o mal não é do futebol profissional, mas daqueles que, além de coagir o profissionalismo, estimulando o falso-amadorismo, continuam sacrificando o amadorismo, porque o consideram um enteado ou o «primo pobre» do esporte brasileiro. Não fôra a dedicação de alguns amigos sinceros, dentro de clubes e das Federações; não fôra a política seguida, na medida das possibilidades, pela CBD, após o advento do profissionalismo, talvez o esporte-base estivesse ainda pior do que está. E' necessário, porém, que se promova a sua revitalização. As fôrças armadas, honra lhes seja feita, muito têm ajudado o atletismo, e a imprensa, em competições não oficiais que organizam, algumas até de grande repercussão internacional, merecem igualmente as simpatias dos que querem ver o atletismo em posição de destaque no Brasil, como a que desfruta em todos os países do mundo já bafejados por uma evolução de costumes positiva e incessante, como a Finlândia, os Estados Unidos, o Japão, etc.

• • •

Urge que os governos se preocupem em educar o povo, disciplinando-lhe as preferências, encaminhando seus gostos, para que, esclarecido e instruído, possa compreender a beleza incomparável do atletismo. A função educativa tem de se fazer sentir nas escolas, nas universidades, nos clubes, nas associações mais diversas. O atletismo merece uma campanha nacional nesse sentido. Desenvolvê-lo não importa em hostilizar outros esportes: significa dar a todos os esportes melhores oportunidades para se desenvolverem em bases sãs, porque êle é o fundamento natural e legítimo dos demais ramos de atividade esportiva. Necessitamos mais de educação que de petróleo e ninguém desconhece quão séria é a nossa carência de petróleo... Educação no esporte, educação profissional, educação social, educação política, educação moral, educação técnica, educação espiritual, educação cívica, educação geral. Não o dizemos por pessimismo, mas por absoluto senso da realidade: somos uma nação de necessitados. Para solucionarmos tão ingentes problemas, temos de contar com a nossa própria decisão, sem o que continuaremos a perder tempo, a ver os anos se acumularem uns sôbre os outros, enquanto ficamos a pregar idéias e a doutrinar para o futuro, sem que procuremos, desde já, no presente, tomar a iniciativa do trabalho que há de nos redimir dos desacertos e da imprevidência do passado. O futuro já começou e tem de ser trabalhado no instante em que vivemos, do contrário se transformará em passado e não nos dará oportunidade de recuperar os momentos que desperdiçamos. Podemos ser um povo grande, forte e feliz, se trabalharmos, aplicando nossa inteligência, nossas energias e nossa fôrça de vontade na construção do amanhã. Mas a obra precisa de ser feita desde agora, sem solução de continuidade, porque, graças àquêles que pensaram e pensam assim, alguma coisa de bom se faz agora e se fêz no passado. Mas é pouco, muito pouco. Os ensinamentos que o passado nos deu devem ser utilizados para construirmos um futuro melhor. O atletismo justifica inteiramente todos os sacrifícios que por êle puderem ser consumados. Por ora, êle ainda é o Prometeu Encadeado do esporte nacional.

SALVOU GERALDO

Geraldo foi uma das grandes figuras do prélio. Aí o vemos defendendo arrojadamente numa entrada de Calazans

NÃO CONFIRMOU O SEU FAVORITISMO O BANGU

Sem Abertura de Contagem, Empatou Com o S. Cristóvão

A Peleja, de Ontem, em Moça Bonita

SURPREENDENTEMENTE, o Cristóvão na peleja que Môça Bonita, seu próprio da 14ª rodada do Campeonato do turno. Um empate sem gols

PRIMEIRO TEMPO

Os primeiros 45 minutos de jôgo caracterizou-se por um duelo incessante entre um Bangu que se lançava todo ao ataque e um São Cristóvão, que adotando um severo «ferrôlho», à ponto de recuar seu centro-avante e os dois extremas, se defendia estoicamente. E os alvos foram bem sucedidos na sua tática, pois, apesar do extraordinário domínio nas ações dos alvi-rubros, a fase inicial da peleja terminou com o marcador inalterado: zero, a zero. Há de se dizer, porém, que, não obstante o bem executado bloqueio defensivo sancristovense, a meta do quadro visitante passou, em quatro oportunidades, sob o sério risco de cair. Se isso não aconteceu, deveu-se a três sensacionais pegadas de Geraldo, neutralizando dois tiros livres, Bangu não logrou bater o São realizou na tarde de ontem em campo, e que marcou a abertura Carioca de Futebol, 3ª do segundo foi o resultado do cotêjo.

cobrados com muita malícia por Zizinho (aos 10' e 18") e um, executado por Nívio (aos 38'), e, por outro lado, a um arremate inteiramente descalibrado de Ubaldo, quando teve o gol à sua mercê. E o São Cristóvão — há de se dizer também — sòmente de uma vez ameaçou perigosamente o arco banguense, o que deu ensêjo a Fernando de produzir excelente intervenção.

SEGUNDO TEMPO

Nos últimos 45 minutos, o São Cristóvão, embora não abandonando o princípio do «safety first», não se mostrou tão retraído, como no primeiro período. Realizou várias incursões ofensivas, tôdas elas bem tramadas, e, assim, o predomínio territorial da equipe de Môça Bonita não foi mais tão acentuado. Fernando teve ocasião de fazer um razoável número de boas defesas, entre as quais se incluiu uma de violento arremate de Figueiredo, que parecia não ter outra escapatória, senão o fundo das rêdes. E o Bangu, então muito nervoso, já que seu adversário não se restringia mais a uma formal tática de resistência, pois, vindo a frente, punha-o sob a iminência de uma derrota, começou a jogar muito mal. Perdeu tôda a tranquilidade, de molde a malbaratar, quando nada, dois gols certíssimos. Nívio, com a meta do São Cristóvão à sua disposição, atirou pela linha de fundo uma bola que, chutada por Zizinho, Geraldo não conseguira deter. E Zózimo, instantes após, ou seja, quando da altura do 40º minuto, concluiu para fora, tornando irredundante uma forte pressão que o Bangu viera a fazer para chegar ainda à vitória. E foi Zózimo mesmo quem haveria de desperdiçar a última chance, para tanto E' que, depois disso, o Bangu não teve mais nenhuma, oportunidade de conquistar gol, como nem mesmo o São Cristóvão Assim a púgna acabaria mesmo acusando um empate sem abertura de contagem. Um empate que, nas circunstâncias, foi uma vitória para os alvos e, por outro lado, um tremendo tropêço para os alvi-rubros.

OUTROS DETALHES

Sob as ordens de Eunápio de Queirós, cuja atuação foi boa, as equipes obedeceram à seguinte constituição:

Bangu: — Fernando; Hélio de Guia e Kelé; Hilton, Zózimo e Nilton; Calazans, Ubaldo, Zizinho, Décio e Nívio.

São Cristóvão: — Geraldo; Osmindo e Ivan; Valdir, Benedito e Décio; Paulinho, Rodrigo, Santo Cristo, Olivar e Figueiredo.

Na preliminar, em disputa do certame de aspirantes, o Bangu não foi além de um empate com o São Cristóvão: 1 a 1.

A renda foi de Cr$ 39.174,00.

SEGUROS — Ramos Elementares
Chefe de Departamento com prática de mais de 18 anos, possuindo vários cursos do I. R. B., dando referências sôbre a sua capacidade de organizar e conhecimentos técnicos, por motivos particulares, oferece seus serviços a quem interessar possa. Resposta para 89.764 — neste jornal.

TREINO EM PROJETO

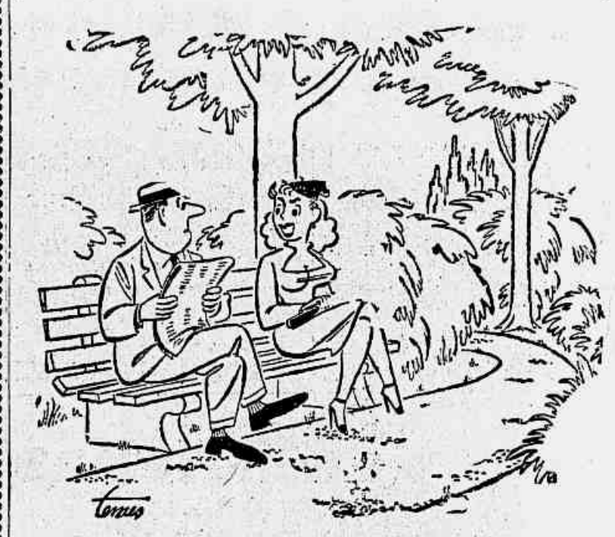

— «Isto faz parte do curso de judô que estou fazendo, cavaleiro. Sentei-me aqui para esperar que algum estranho queira desrespeitar-me. Assim poderei fazer um teste do que venho aprendendo (da revista americana «Look»).

CONVOCADOS URUGUAIOS E CHILENOS PARA O SULAMERICANO DE FUTEBOL

O PREPARADOR DOS ANDINOS

MONTEVIDÉU, 26 (AFP) — São os seguintes os jogadores selecionados para integrar o quadro do Urugual que intervirá no Sul-americano de Futebol, que começará a 14 de janeiro próximo: arqueiros — Macieras e Pedro Rodriguez; zagueiros — William Martinez, Leopardi e Correia; médios — Rodriguez Andrade, Ramos, Carranza, Fernandez, Mangini e Miramontes; atacantes — Ausuarriaga, Borges, Hohberg, Demarco, Miguez, Fernando Rodriguez, Ambrois, Pedra, Roque e Chaves.

SANTIAGO DO CHILE, 26 — (U.P.) — A Federação Chilena de Futebol organizou a lista dos 22 craques que defenderão êste país no próximo Torneio Sul-americano Extra de Futebol, em Montevidéu, em 1956.

Os jogadores, às ordens de Luis Tirado, serão concentrados a partir de 22 de dezembro. Os craques chilenos escolhidos são os seguintes: arqueiros — Escutti e Nitsche; zagueiros — Almeida, Carmona, Alvarez, Isaac Carrasco, Huerta e Goyte; médios — Cortes, Cubillos, Ortiz e Climent; avantes — Ramirez, Sanchez, Guillermo Diaz e José Valdez, ponteiros; Hormazabal, Fernandez, Jorge Robledo e Tello, meias; e Melendez e Cisterna, centro-avantes.

LOTAÇÕES MERCEDES
Preço excepcional, grande financiamento. Rua Prefeito Olímpio de Melo, 673.

Seja Motorista
CARTEIRAS A CRÉDITO
ESCOLA N. S. DA GLÓRIA
DIRETOR
Tito Marques de Almeida
MATRIZ
Rua 1º de Março, 24 — 1º
FILIAL
Rua Pereira Nunes, 351

Equipamentos de alta fidelidade
VENDEM-SE
2 Toca-Discos Garrard RC-80, Três velocidades, unidade magnética G.E. — Cr$ 5.000,00 por unidade.
1 Alto-falante University 12 pol., Coaxial, Modêlo 6201 — Cr$ 7.000,00
2 Alto-falantes «Wharfedale» de 15 e 8 polegadas, com caixa acústica construída de acôrdo com especificações do fabricante — Cr$ 20.000,00
1 Amplificador de 18 watts, fabricação especial, Transformador UTC, com equalizador para várias curvas de gravação — Cr$ 12.500,00.
Telefonar para 47-6850 SR. HENRIQUE.

COLOCAÇÕES PROFISSIONAIS
São oferecidas as seguintes, no Rio de Janeiro:
FARMACÊUTICO — Para chefiar produção industrial farmacêutica: ampolas, comprimidos, drágeas, produtos galênicos, etc. Tempo integral.
QUIMICO INDUSTRIAL FARMACÊUTICO — Para serviços de contrôle de matéria prima e produção de indústria farmacêutica: ensaios físico-químicos, farmacognosia, normas técnicas, etc. Tempo integral.
BACTERIOLOGISTA — Para produção industrial farmacêutica, contrôle biológico, etc.
Os candidatos a tais colocações deverão dirigir-se por carta a «Laboratório Farmacêutico», na portaria dêste jornal, informando com minúcia sôbre sua qualificação, nacionalidade, idade, currículo profissional, colocações anteriores e atuais, fontes de referências, etc., bem como sôbre suas pretensões financeiras.
Imediatas e futuras. SERÁ GUARDADO SIGILO.

Uns viajam a GOIÂNIA
outros a ANÁPOLIS
mas todos seguem pelo mesmo caminho:
NACIONAL
TRANSPORTES AÉREOS
CIDADES SERVIDAS NO EST. DE GOIÁS:
Anápolis, Aragarças, Balsa, Buriti Alegre, Caiapônia, Catalão, Cristalândia, Cristalina, Goiânia, Ipameri, Iporá, Itumbiara, Jataí, Mineiros, Morrinhos, Niquelândia, Paranã, Pires do Rio, Porto Nacional, Rio Verde, Uruaçú
Rua Santa Luzia, 685-B - Tels. 32-7399 e 32-6119 - Rio

Representações Continentais no Campeonato Mundial de Judô

SERÁ EM TÓQUIO O GRANDE CERTAME

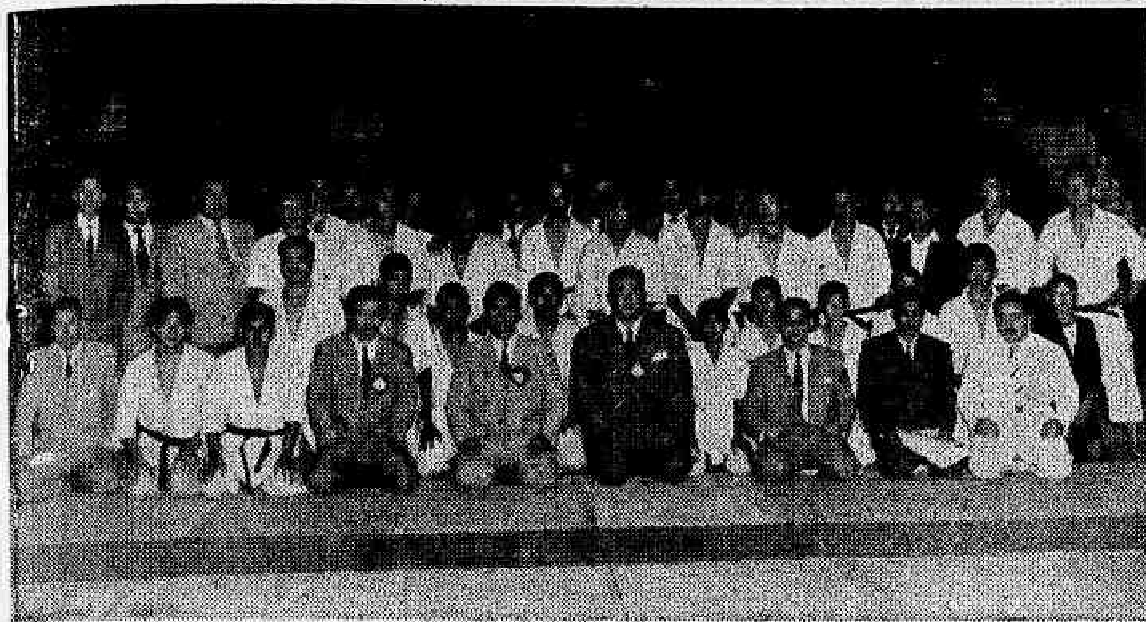

Grupo de judokas nacionais.

O I CAMPEONATO Mundial de Judô devia ter sido realizado em Buenos Aires, em março do corrente ano. Inúmeros impecilhos, porém, tornaram impossível a concretização dos planos da Federação Argentina de Judô e causaram o seu adiamento. Tendo em vista a necessidade de tornar realidade êsse antigo sonho dos judokas de todo o mundo, o sr. Rizei Kano, presidente da Federação Internacional de Judô, acaba de divulgar que a Federação Japonêsa propôs-se a promover êste magno certame, em Tóquio, por ocasião da festa nacional japonêsa de 5 de maio próximo.

Devido aos elevados preços de transporte, causados pela grande distância que separa os diversos centros de prática de Judô, êste campeonato será disputado por representações continentais, integradas por elementos selecionados nos campeonatos: Europeu, Pan-Americano e Asiático. A representação asiática será formada por judokas japonêses classificados no Campeonato Nacional, devido a inexistência de uma Federação Asiática.

O BRASIL E O CAMPEONATO MUNDIAL DE JUDÔ

Devido à forma de organização proposta para o I Campeonato Mundial de Judô, através de representações continentais, o Brasil terá que classificar seus representantes no próximo Campeonato Pan-Americano, a realizar-se em fevereiro próximo, em Havana, a fim de poder integrar a equipe representativa das Américas.

As equipes continentais serão formadas por 8 elementos, o que nos possibilita cogitar em classificar vários judokas, selecionados entre os melhores do Brasil.

CAMPEONATO PAN-AMERICANO DE JUDÔ

Estando previsto para fevereiro próximo o II Campeonato Pan-Americano de Judô, a realizar-se em Havana, urge que sejam iniciados os preparativos para a formação da representação nacional que, pela primeira vez, levará o nome do Brasil ao confronto internacional neste setor esportivo.

UM CAMPEÃO GAÚCHO DE 1955 FALA SÔBRE O FUTEBOL SULINO

DIFERENTE O SISTEMA TÉCNICO NO RIO GRANDE DO SUL

A FIM de contrair matrimônio encontra-se nesta capital, o centro-avante Larri, ex-integrante do quadro do Fluminense, e atualmente defendendo as côres do Internacional de Pôrto Alegre, clube que foi campeão da temporada de 1955. Por ocasião do ensaio de conjunto do quadro das Laranjeiras, Larri estêve em Álvaro Chaves, cumprimentando seus antigos companheiros. Aproveitamos, então, a ocasião para ouvir algumas palavras suas sôbre o campeonato gaúcho que acaba de ser encerrado, assim como a respeito do futebol gaúcho da atualidade.

«O futebol gaúcho, atualmente, atravessa boa fase técnica, apresentando alguns quadros como o Internacional, o Grêmio e mesmo o Renner, em condições de poderem competir de igual para igual com quadros das primeiras divisões do Rio e de São Paulo. Vejam o resultado do Vasco, frente ao Grêmio. Bons conjuntos, com um padrão técnico diferente do que é usado nos dois principais centros futebolísticos do país, vai o futebol sulino caminhando sempre no sentido do progresso».

SISTEMA TÉCNICO DIFERENTE

Prosseguiu Larri, falando sôbre o futebol gaúcho:

«O sistema técnico, empregado pela maioria dos quadros do Rio Grande do Sul, apresenta uma particularidade interessante: a linha de zagueiros é constituída por 4 elementos, todos jogando na mesma linha de defêsa. O apoio ao ataque é feito através do médio restante e de um dos meias, além do ponteiro direito, que em geral recúa para buscar a pelota. Dos três outros jogadores que sobram, também o centro-avante, por vêzes joga mais recuado que o ponteiro esquerdo e o outro meia, na verdade os únicos reais atacantes. E por paradoxal que possa parecer, êsse sistêma produz bons resultados, e bons goleadores. E' difícil de assimilar, mas tem dado resultados satisfatórios».

FUTEBOL VIRIL

Continuou Larri:

«À primeira vista, o futebol praticado no Rio Grande do Sul pode parecer um jôgo bruto, e jogado na base da violência. Mas na verdade, sua característica principal é o conjunto, revestido, é claro, de mais virilidade, não tendo todavia, perdido nenhuma de suas condições individuais».

REVELAÇÕES DO CERTAME GAÚCHO

Finalizando nossa entrevista, perguntamos a Larri, quais as principais revelações do certame gaúcho desta temporada:

«Em meu clube posso apontar o ponteiro esquerdo Chinezinho, que apareceu como o melhor do campeonato. Falando ainda de atacantes, cito o centro-avante do Grêmio, Juarez, e como elemento de defêsa, o zagueiro Toruca, pertencente ao Aimoré, qualquer um dos três, com possibilidades de ocupar um lugar numa grande quadro do Rio ou de São Paulo».

CAMPEÃO GAÚCHO

O ex-tricolor e atual campeão gaúcho de futebol, Larry, que defende as côres do Internacional, faz interessantes declarações sôbre o futebol gaúcho.

Luto Oficial de...

(Conclusão da 1.ª página)

de hoje, solicitando ao clube niteroiense a transferência. De acôrdo com o regulamento, o prélio deverá ser realizado no mesmo local, isto é, Estádio Caio Martins, dentro de 72 horas.

ANTENOR COELHO ASSUMIRA' A PRESIDÊNCIA

O novo presidente do Flamengo que substituirá o sr. Gilberto Cardoso será o sr. Antenor Coelho, ex-presidente do bi-campeão da cidade.

SUSPENSAS TÔDAS AS ATIVIDADES

Resolveu o Flamengo também suspender tôdas as atividades esportivas, inclusive o jôgo de basquetebol programado para amanhã contra o Fluminense, e transferir as festividades que vinham sendo efetuadas como parte dos festejos comemorativos do sexagésimo aniversário do clube rubro-negro.

ATENÇÃO

Bombeiros, Funileiros, Eletricistas, Lanterneiros Etc., Etc.

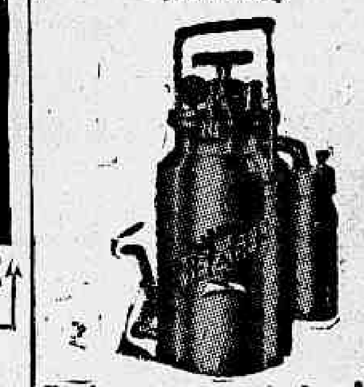

Vs. Ss. dependem mais de oxigênio nos seus serviços de solda? Remetemos pelo reembôlso para todo Brasil, o aparelho portátil de solda carbureto, com as seguintes características: Maçarico especial, o qual dispensa o uso de tambor de oxigênio. Carga máxima: 1|2 kg. Capacidade por horas 180 lbs. Pêso 3 kg. Altura: 44 cm. — Acompanha equipamento completo p/4 tipos de soldas. Preço: Cr$ 3.000,00, líquido. Endereço: Barsall. Av. 13 de Maio, 13 — 11º andar — Sala 20. Rio de Janeiro — Fone: 42-2085. A partir de 1º de Janeiro, os nossos pedidos poderão ser feitos à nossa nova loja, situada à Rua Riachuelo n. 360.

Na Liga Esportiva dos Cabeleireiros

HOMENAGEM AO CAMPEÃO DE 1955

Realiza-se hoje, a partida de futebol entre o G.L.B. campeão da L.E.I.B. e o «scratch» da Liga. Para êsse prélio, o campeão se apresentará com todos seus valores e em condições de proporcionar um bom espetáculo à assistência que por certo comparecerá ao «grond», da Associação dos Servidores Civis. A formação do onze que vai enfrentar o campeão será dirigida por Aurino Cruz.

Na preliminar estarão frente a frente os Veteranos da L.E.I.B. numa partida que será também bastante interessante.

A noite com início às 22 horas será prestada a homenagem ao onze Campeão, constande de magnífico baile e entrega de prêmios ao que fizeram jús no decorrer do primeiro campeonato organizado pela Liga.

Para o baile a FIBEL distribuiu convites a todos cabeleireiros, e àquêle que porventura não o recebeu, pode identificar-se no portão principal, junto ao Botafogo Futebol e Regatas, frente à Bomba de gasolina do Túnel Novo.

A direção do «scratch» convoca os seguintes amadores: Gastão, Orlando Monianha, Charles, Lindolfo, Esquerdinha, Ramindo, Adilson Jarbas, Maurício, Jorge, Claudino, Miguel, Aloisi, Flávio, Nicolau, Salvador.

F. I. B. X U. M. P.-4

A equipe principal do P. I. B. (da Secretaria de Sociabilidade da Assembléia de Uniões da 1ª Igreja Batista do Rio de Janeiro), enfrentará, hoje no campo do Colégio Batista, às 14 horas, o quadro da União de Mocidade Presbiteriana, da Igreja do Rio. Após o jôgo, haverá um treino para todos os basquetebolistas e volibolistas (masculinos e femininos), do P. I. B., estando para êsse fim convidados todos os seus jogadores.

Tem Novos Membros o Comitê Olímpico Brasileiro

Na assembléia realizada sexta-feira última, para a homologação do novo Comitê Olímpico Brasileiro, foi ratificada a escôlha dos novos integrantes dêsse importante órgão amadorista. Além dos membros natos, dr. Arnaldo Guinle e dr. J. Ferreira dos Santos, são dezoito os constituintes do C.O.B., que ficou com a seguinte organização.

Dr. J. Ferreira Santos, membro do Comitê Olímpico Internacional e presidente do Comitê Olímpico Brasileiro; dr. Arnaldo Guinle, membro do Comitê Olímpico Internacional; almirante Paulo Martins Meira; sr. Antônio Reis Carneiro; ministro Afrânio Costa, do Supremo Tribunal Federal; major Sílvio Magalhães Padilha, cavalheiro dos Esportes; almirante Lemos Bastos; jornalista Carlos Joel Neill, diretor de «A Gazeta Esportiva»; ministro Luís Galoti, presidente do Superior Tribunal Eleitoral; almirante Atila Achê; dr. Joaquim Couto Simões, presidente da Confederação Brasileira de Esgrima; general Edegard do Amaral; dr. Sílvio Pacheco, presidente da Confederação Brasileira de Desportos; Domingos Segreto Sobrinho, presidente da Confederação Brasileira de Pugilismo; dr. João Havelange, presidente da Federação Metropolitana de Natação; dr. Francisco de Paula Rocha Lagôa Filho, juiz do Tribunal Federal de Recursos; jornalista Mário Rodrigues Filho, diretor do «Jornal dos Sports»; dr. Manuel do Nascimento Vargas Neto; dr. Maurício Beckenn, presidente do CT de Natação da Confederação Brasileira de Desportos, e coronel Orsini Coriolano.

"Taça Herbert Moses"

ISAAC COOK — Botafogo, 2 a 0; Vasco, 3 a 1; Flamengo, 3 a 1; Fluminense, 2 a 0; América, 3 a 1.

MANUEL VICENTE BRAGA — Botafogo, 1 a 1; Vasco, 4 a 1;

Declara Gastão...

(Conclusão da 1.ª página)

viamente traçados, e dirigidos no sentido profissionalista. Como não se pode fazer, a exemplo do que está sendo conseguido no interior de São Paulo, onde o sentido de clubismo da cidade, influi favoràvelmente nas rendas, onde um jôgo entre dois clubes da mesma cidade chega a dar uma renda de 300 mil cruzeiros, é necessário estudar mais a fundo, um meio de despertar êste sentido clubístico, que seria o que é mais conhecido por bairrismo, pois seriam bairros de uma mesma cidade a tomarem parte no campeonato. E o que me parece fundamental é assegurar-se aos clubes que vierem a preencher os requisitos pedidos, o direito de subir à divisão de cima, para que isso seja um incentivo aos clubes que querem progredir».

SOMENTE EM 57 DEVERIA SURGIR A DIVISÃO DE ACESSO

Perguntamos então ao doutor Gastão, quando achava êle que poderia ser iniciado um certame de tal envergadura, e que requer tanta organização:

«Acho que o prazo menor de estudo e criação de uma Divisão que correspondesse aos dados que acima citei, não poderia ser inferior a dois anos. Sòmente em 1957 estariam devidamente selecionados e capacitados a disputarem o certame carioca da Segunda Divisão, ao mesmo tempo em que se prepararíam para um possível acesso à primeira».

DEZ CLUBES SERIA O IDEAL

Finalizando, indagamos quantos clubes poderiam formar, na divisão de Acesso:

«Creio que o ideal seriam dez clubes disputando êsse certame. E' o número permitido pela lei e considero que está perfeitamente dentro dos planos dos que organizarem o referido campeonato».

AMÉRICA X PORTUGUÊSA PELEJA INTERESSANTE

SERÁ EM CAMPOS SALES ÊSSE ENCONTRO

COMO foi a Portuguêsa um adversário animoso e combativo contra o Vasco, e o América esmagou o São Cristóvão pela contagem de 6 a 0, espera-se que a partida que ambos vão disputar hoje, na praça de esportes da rua Campos Sales, possa apresentar aspectos muito interessantes, não obstante o estímulo que os rubros tiveram com a fácil vitória de domingo passado. E' preciso recordar, entretanto, que, no primeiro turno, o América venceu apenas por 2 a 1, o que mostra a resistência oferecida pela portuguêsa.

Ligeiro favoritismo cerca o América no prélio desta tarde, mas a Portuguêsa, se atuar com entusiasmo e valentia, poderá dificultar extraordinàriamente os planos de seu antagonista.

NENHUMA ALTERAÇÃO NO AMÉRICA

O treinador João Avelino manterá o mesmo quadro rubro para o jôgo com a Portuguêsa. Os titulares Ochoa, Rubens, Canário e Osvaldinho, continuarão ausentes, reaparecendo sòmente no próximo compromisso. Será, portanto, o quadro do América, com Pompéia; Sonsa Filho e Edison; Ivan, Osmar e Hélio, Romeiro, Washington, Leônidas, Alarcon e Ferreira.

O QUADRO DA PORTUGUÊSA

Também a Portuguêsa não sofrerá nenhuma modificação. Atuará o mesmo «onze» de domingo passado que perdeu para o Vasco por 1 a 0.

Eis a equipe lusa: Antoninho; Lúcio e Henrique; Haroldo, Joe e Mário Faria; Valeriano, Guilherme, Miltinho, Neca e Jairo.

AMILCAR FERREIRA O ARBITRO

Amilcar Ferreira será o árbitro da partida América x Portuguêsa, sendo auxiliado por José Adélia da Silva Maia, cabendo a Ivan Capeleti a direção do jôgo de aspirantes.

BALUARTE

Ivan é uma das garantias do América.

Inaugura Hoje o Botafogo o Novo Privativo de Imprensa

O encontro de hoje, em General Severiano, entre Botafogo e Bonsucesso, marcará um evento sobremodo grato à crônica esportiva: a inauguração do novo «privativo de imprensa» instalação com que o clube da estrêla solitária vem de dotar sua praça de esportes e que se destina a melhor acomodar quantos ali vão no desempenho de sua função jornalística.

Através de atencioso ofício, o Botafogo vem de nos fazer comunicação nesse sentido, reafirmando o apreço e a simpatia com que sua administração vê a missão da crônica esportiva escrita e falada.

Novamente em Competição os Fundistas de Natação

Esta manhã, na piscina do Vasco da Gama será disputada a prova de 1500 metros, nado livre referente ao troféu «Mauro Tolentino». Participarão representantes do Fluminense, Vasco e Tijuca sendo favorito Silvio Kelly dos Santos.

Horário...

(Conclusão da 1.ª página)

Figueira de Melo — juiz: Lourival Gomes.

Vasco x Olaria, em Conselheiro Galvão — juiz: Artur Pereira da Silva.

Madureira x Fluminense, na Gávea — juiz: Valdomiro Araújo.

Bangu x São Cristóvão, em General Severiano — juiz: Antônio da Rocha Dias.

JUSTA HOMENAGEM A MANUEL CABALLERO

A Confederação Brasileira de Pugilismo juntamente com suas co-irmãs e algumas Federações esportivas desta capital, prestarão significativa homenagem ao desportista uruguaio Manuel Caballero, fazendo realizar na próxima terça-feira, às 10 horas, no Altar-Mór da Igreja de São Francisco de Paula, missa em ação de graças pelo restabelecimento daquele esportista. A C. B. P. pede aos seus amigos e esportistas vinculados ao Pugilismo nacional, comparecerem a êsse ato, para demonstrar o afeto e o agradecimento à Manuel Caballero pelo muito que tem feito em favor do esporte brasileiro e particularmente ao box.

Dirigirá o Clássico Capixaba o Árbitro Carioca João Aguiar

O veterano juiz João Aguiar foi designado pela Federação Metropolitana de Futebol para dirigir hoje, na cidade de Vitória, no Espírito Santo, o «clássico» do futebol estadual, entre Santo Antônio e Rio Branco, que está despertando grande interêsse na torcida espiritossantense.

João Aguiar, o «Xéxeu», está capacitado para realizar uma boa arbitragem nesse prélio do campeonato capichaba, satisfazendo, assim, os desejos do público esportivo espiritossantense.

Jôgo de Aspecto Decisivo no Campeonato do Bangu

Se o Maçaroqueira levar a melhor na partilha que sustentará hoje, no Estádio Proletário, contra o Escritório terá, pràticamente, levantado o título de campeão do Campeonato Interno de Futebol do Bangu. Essa partida pode mesmo ser decisiva para a sorte do certame, pois o Maçaroqueira foi o vencedor do primeiro turno e agora, quando a disputa do segundo vai chegando ao fim, está na vice-liderança a um ponto apenas da distância do Escritório, que é o líder, com nenhum ponto perdido.

Na preliminar e em disputa do Campeonato, jogarão Iscar Lemos x João Nepomuceno Facundo.

Vencerá o Que...

(Conclusão da 1.ª página)

empatou com o Fluminense por 2-2. Formará o Botafogo com Lugano; Gérson e Nilton Santos; Orlando Maia, Bob e Pampolini; Garrincha, Paulinho, Mário, Alarcón e Rodrigues.

FREDERICO LOPES, O JUIZ

O cotejo entre alvi-negros e rubro-anis será dirigido pelo juiz Frederico Lopes, funcionando nas «bandeirinhas» Umbelino Silva e Vanderlei Viana, cabendo a Wilson Lopes de Sousa a direção do encontro de aspirantes.

Tricolor...

(Conclusão da 1.ª página)

tum, Machado, Murilo e Mário, continuarão à margem.

Formará o Madureira com: Danton; Deusiene e Darci; Nilo, Ajaine e Barroso; Zezinho, Sousa, Salvador, Tião e Osvaldo.

JOSE' MONTEIRO NA ARBITRAGEM

O sr. José Monteiro será o árbitro desta partida sendo auxiliado por Sebastião Alcântara e Válter Faria, funcionando no prélio de aspirantes o juiz Manuel Machado.

Significativa homenagem da CASA JOTTA à «Raínha da Primavera dos Clubes Cariocas» — Iniciativa das Reportagens Dançantes Sylvio Mendonça

Sensibilizada com a gentil oferta de um relógio de ouro, S. M. a Rainha Janete Rimolo Babo, agradece com um sorriso a lembrança da Casa Jotta. O jornalista Canor Simões Coelho, chefe do Departamento de Imprensa esportiva procede a entrega do brinde, representando no ato o senhor Fausto Jotta, proprietário da Casa Jotta. Foi sem dúvida um grande acontecimento social, a festa promovida pelas Reportagens dançantes Sílvio Mendonça, no auditório da Associação Brasileira de Imprensa.

PARTIU O GOLFISTA

Com destino à Austrália, via Lima, Miami e San Francisco, partiu ontem, pelo avião da Braniff Airways, o campeão britânico de golf Peter Thompson, que acaba de disputar uma série de jogos no nosso Gávea Golf and Country Club com Mário Gonzalez, campeão brasileiro, e Luis Rapisarda e Ricardo Rossi, profissionais do Gávea e do São Paulo.

Peter Thompson foi terceiro, segundo, primeiro e primeiro nos últimos cinco anos no Campeonato «Aberto» da Grã-Bretanha, um invejável e excepcional «recorde no mundo do golf.

RESOLVEU A RÚSSIA PARTICIPAR DOS JOGOS OLÍMPICOS DE INVERNO

CORTINA D'AMPEZZO, Itália, 26 (U. P.) — A Rússia inscreveu-se nos Jogos Olímpicos de Inverno, que se disputarão nesta cidade da Riviera Italiana, no próximo ano, de 26 de janeiro a 5 de fevereiro.

O Japão e o Liechstentein solicitaram, também, permissão para participar dos referidos jogos.

RELEMBRANDO UM GRANDE ESPORTISTA DO PASSADO

Belfort Duarte Foi Mestre no Futebol

JOÃO Evangelista Belfort Duarte, o «Madama», como o chamavam no velho América F. C., ou simples «o Belfort», como ficou conhecido, foi um dos mais profundos conhecedores do futebol em nosso país. Deve-lhe o clube da rua Campos Sales, em grande parte, não haver desaparecido. Foi Belfort quem surgiu, levado pela mão de Gabriel de Carvalho, para assegurar ao América F. C., a sobrevivência, quando já era pensamento de muitos «americanos» promover a liquidação do clube. Aos 27 de novembro de 1918, quando já havia abandonado o futebol, Belfort Duarte, foi covardemente assassinado numa cidade fluminense, mas seu nome, que nós tiramos do olvido, em forte campanha realizada há anos neste jornal, permanece vivo no respeito geral. Hoje faz 37 anos que Belfort desapareceu do nosso convívio e, ao relembrar o fato, prestamos uma singela homenagem ao grande esportista que, nascido no Maranhão, foi grande figura do futebol paulista e do futebol carioca.

Dado o seu valor no futebol, de que foi mestre insigne, e o seu elevado senso de disciplina, criou-se o prêmio «Belfort Duarte», no Conselho Nacional de Desportos, por iniciativa do dr. Max Gomes de Paiva, seu amigo e elemento profundamente vinculado também à vida do América F. C. Trata-se de justa reverência à memória de um esportista verdadeiramente grande.

VITÓRIAS FÁCEIS DOS DOIS LÍDERES

A segunda rodada do Campeonato Carioca de Polo Aquático, levada a efeito na tarde de ontem, na piscina de São Januário, assinalou, como se esperava, a vitória dos dois quadros que lideram o certame.

Inicialmente, o Fluminense bateu o Guanabara por 5 a 1, depois de um primeiro tempo favorável também ao tricolor, por 2 a 1.

A seguir, realizou-se o embate entre Vasco da Gama e Botafogo. Na primeira fase vencia o Vasco, por um a zero, e no final também triunfava o Vasco, por 5 a 1.

Competições de Ginástica e as Olimpíadas de 1956

Encaminhados pelo Comitê Olímpico da Austrália, chegaram, ontem, à CBD regulamento e regras sôbre as competições de ginástica que integrarão as Olimpíadas de 1956, em Melbourne.

Onze Iates já Isentos na Regata Buenos Aires-Rio

NOVE PERTENCEM À ARGENTINA

BUENOS AIRES, (UP) — Eleva-se já a onze o número de iates inscritos na Quarta Regata Buenos Aires-Rio de Janeiro, que começará a 22 de janeiro, às 3 horas da tarde, no quilômetro 9,05 do Canal Norte. São 1.200 milhas de difícil navegação.

Iate «Blue Day» — nacionalidade uruguaia — proprietário — Alejandro Hughes; «Angelique» — norte-americano — proprietá- Juan C. Morixe; «Moonlight» — argentino — prop. César A. Iturrio Charles N. Granville; «Errante» — argentino — proprietário raide; «Arayan II» — argentino — prop. José Zambruni; «Pétekinto» — argentino — prop. Fernando Soli; «Circe» — argentino — prop. Carlos Sieburger; «Fjiord IV» — argentino — prop. German Frer; «Cangrejo» — argentino — prop. Enrique Salzman; «Trucha II» — argentino — prop. Maurice de La Fare; e (nome ignorado) — argentino — prop. Raul Decker.

CONTINUAM VENCENDO AS TENISTAS BRASILEIRAS

BUENOS AIRES, 26 (U.P.) — As tenistas brasileiras Margarida Bueno e Ingrid Metzner derrotaram ontem, nas semifinais de duplas femininas do Torneio Internacional de Buenos Aires, as argentinas Margarida Fittingo e Isa Zappa, por 6-0 e 6-1.

PUGILISTA ARGENTINO VENCEU NOS EE. UNIDOS

NOVA YORK, 26 (U.P.) — Eduardo Lausse, pugilista argentino da categoria de pêso-médio, conquistou à noite passada sua 32ª vitória consecutiva ao vencer por decisão unânime ao norte-americano Gene Fullmer, em uma emocionante peleja em 10 rounds travada no «Madison Square Garden», desta cidade.

CAMPEÃ SULAMERICANA DE T. DE MESA A ARGENTINA

MEDELIN, 26 (AFP) — A Argentina sagrou-se campeã invicta por equipes do Campeonato Sul-americano de Tênis de Mesa ao vencer a Colômbia por 5-0. Em segundo classificou-se o Equador com 2 vitórias 1 derrota, em terceiro, a Colômbia, com 1 vitória e 2 derrotas, e em quarto, a Venezuela, com 3 derrotas.

À PRAÇA

As Emprêsas de Transporte abaixo, que trabalham nesta Capital, segundo o sistema a hora comunicam à praça que convencionaram estabelecer uma uniformização dos seus serviços, com o objetivo de melhor atender à sua distinta clientela e ao público em geral.

Rio de Janeiro, 19 de novembro de 1955.

TRANSPORTADORA LIMITADA
ENTREGADORA LIMITADA
EMPRÊSA DE TRANSPORTE VITORIA LIMITADA
TRANSPORTES URBANOS LIMITADA
TRANSPORTADORA MANDUCA LIMITADA
C. I. B.

as.) CRISTOVAO LEITE DE CASTRO
JOSE' FERREIRA
WALTER STEINITZ
C. MACHADO

Suspenso o Campeonato Carioca de Basquetebol

DE LUTO TAMBÉM A F. M. B.

A FEDERAÇÃO Metropolitana de Basquetebol em nota oficial de ontem tomou novas providências em consequência da morte do presidente Gilberto Cardoso. Além de adotar luto por três dias; fazer-se representar no enterramento por vários de seus diretores; enviar uma corôa de flôres, a entidade especializada resolveu suspender o Campeonato Carioca de Basquetebol. Assim, amanhã não teremos o Flá-Flu e provàvelmente a tabela será recuada.

TERMINOU O TORNEIO DE SINUCA DA A. B. I.

Chegou ao término o Torneio de Sinuca da ABI, que transcorreu num ambiente de grande animação. Disputando a taça de Prata «Paulo Magalhães» e dos troféus conferidos aos prêmios subsequentes, as turmas A e B já proclamaram seus vencedores: 1º lugar, Washington Braga; 2º lugar, Paulo Nogueira de Castro e 3º lugar, Laudemiro Cunha. A entrega dos prêmios será efetuada hoje, às 13 horas, no almôço que será realizado no 11º andar, com a presença dos associados que prestigiam os Jogos de Salão da Casa do Jornalista, como xadrez, bilhar-francês, sinuca, dama e gamão.

ESPETACULAR!!!

3 MARCAS
conhecidas em todo o Brasil e garantidas por 5 anos
EXPRESSÕES
de alta qualidade
OFERTAS
sensacionais válidas sòmente esta semana!

A NOVA CLIMAX
(modelo T-55, 7 pés)
MÁXIMA EFICIÊNCIA
(iguala o padrão dos aparelhos americanos)
MÁXIMA ECONOMIA
(é o refrigerador de menor preço da praça)
FUNCIONAMENTO SILÊNCIOSO.
Apenas por 675, mensais ou a VISTA pelo MENOR preço da Praça.
Climax é o único refrigerador em côres!

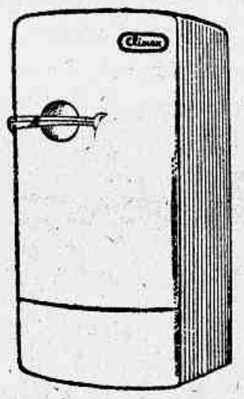

GENERAL ELECTRIC
- modelo de luxo, 1956
- 9 pés cúbicos
- porta aproveitavel
- congelador horizontal para 5 ks. de carne
- 9 temperaturas reguláveis
- GARANTIA DE 5 ANOS

por apenas 1.850,00 mensais ou a VISTA pelo MENOR preço da Praça.

BÉRGOM LUXO
- A mais bela e perfeita geladeira Nacional.
- Garantia de 5 anos
- Unidade fechada silenciosa
- 6,5 pés cubicos
- Congelador horizontal

Por apenas 1.000,00 mensais, ou à VISTA por 18.500,00

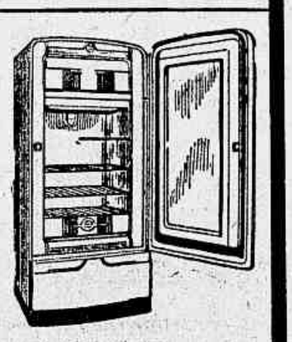

BÉRGOM é a geladeira ideal para pequenos apartamentos.

Gelandia
111 - ASSEMBLÉIA - 111

REFRIGERADORES

SENHORES RÁDIO TÉCNICOS

OFERTA ESPECIAL DESTA SEMANA

	CR$		CR$
Válvula 5Y3 GT	72,00	6F5 GT	75,00
6U7G igual 6K7G	60,00	6SQ7 GT	100,00
6X4	65,00	6SJ7	90,00
6AS7 G	430,00	1T4	75,00
35W4	68,00	12SK7 GT	90,00
		6K8 G	105,00

Altofalantes Peerless 12 poleg. com saída Ima perm. 800,00
Altofalantes 12 poleg. Oxford pesado Ima perman. 810,00

Altofalantes 12 poleg. campo 1700 olims especiais por preço de saldo.

Altofalantes 8 poleg. Magnavox e Rola campo pesado a partir de 170,00
Automáticos Thorenz modêlo CD. 93 ..... 8.900,00
Cristais Ronete 2 agulhas ceramic. 230,00
Condensadores Mica .001, .0002, .0005, .00005 a 1,80
Condensadores tubulares .01, .02, .05, .005, 002, .001 1,80

E TODO O MATERIAL PARA O RADIO TÉCNICO PELOS MENORES PREÇOS

J. LEVIGARD — Rua 20 de Abril, 9 (quase esquina de Frei Caneca e Praça da República) — Telefones: 52-2966 e 52-7046

A Evolução da Roupa Feita.

Para despertar o "senso de elegância" do homem carioca

famoso alfaiate do Rio associou-se à Casa Barki para o lançamento da Roupa "Mobartex" (English-Taylor)

"O homem, que aprecia vestir-se bem, agora vai encontrar a roupa que satisfaz inteiramente às suas exigências de elegância". Estas as palavras do Sr. "Victor Alfaiate" (Victor Marques de Oliveira), referindo-se ao próximo lançamento da roupa "Mobartex" (English-Taylor), de cujo corte e confecção é o responsável. Seu salão de alfaiataria e modas masculinas tem "mundo" no Rio de Janeiro, apresentando tôdas as inovações dos figurinistas de Londres - o centro mundial da elegância masculina. "Na confecção da roupa "Mobartex" - continuou o Sr. Victor - estou empregando a técnica, aviamentos e o acabamento da melhor roupa sob-medida, pois assim exige o molde English-Taylor, já consagrado na Inglaterra".

Sr. Victor - dono de um dos mais famosos salões de alfaiataria e responsável pela confecção da roupa "Mobartex", quando fazia suas declarações.

Um nome a zelar

Conforme tem anunciado, a Casa Barki participa que fará inaugurar brevemente o seu Departamento de Roupas "Mobartex" - fabricadas sob a responsabilidade técnica de "Victor Alfaiate" - tradicional "expert" da alfaiataria brasileira. Zelando pelo seu bom nome, a Casa Barki entra nêsse ramo do comércio e da indústria após 5 anos de cuidadosos estudos. Assim, está em condições de oferecer ao homem carioca uma roupa da qual êle se orgulhará, com aquela mesma qualidade dos tecidos inglêses e nacionais da famosa tradição Barki.

Uma roupa masculina é como se fôsse uma escultura

Prosseguindo, diz-nos ainda que para introduzir êsse corte no Brasil, a Casa Barki teve de contratar uma equipe de oficiais-alfaiates. Com seu trabalho, êsse corte foi adaptado ao gôsto dos brasileiros, mas conserva aquela "fisionomia"... aquêle "British-Look" da roupa sob-medida". Isto tornou-se necessário porque achamos que a roupa masculina é uma obra de arte, como uma escultura ou pintura. As máquinas não lhe podem dar aquela "elegância individualizada" que é o acabamento feito por peritos artezãos. Assim, no salão de roupas "Mobartex" haverá sempre alfaiates para as indispensáveis adaptações ao tipo físico de cada cliente. E acrescenta: "Na confecção da Roupa "Mobartex" sòmente os seus tamanhos são fabricados em série, tendo como base os 7 moldes "English-Taylor", cada um em 3 tamanhos diferentes. Quando ela se destina a um homem de estatura baixa, dá-lhe uma aparência mais alta graças ao "toque" final que o alfaiate lhe dará. Se, por outro lado, o homem é gordo, a roupa "Mobartex" lhe dará uma aparência delgada. E, assim por diante, o molde "English-Taylor" da roupa "Mobartex" tem uma solução para cada tipo, seja o homem gordo, magro, alto, baixo, médio ou normal. E concluindo - continuou o Sr. Victor - o molde "English-Taylor" faz sobressair justamente a masculinidade do torax - a parte do corpo que é a base de tôda a elegância masculina. Desta forma, acredito que a roupa "Mobartex" contribuirá para aprimorar ainda mais o "senso de elegância" do homem carioca".

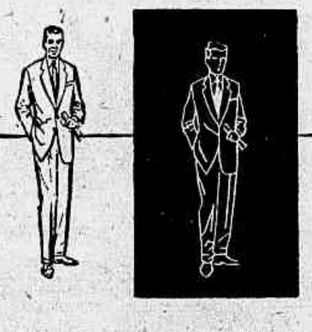

- Quando se destina a um homem de estatura baixa, o molde "English-Taylor" dá-lhe uma aparência mais alta com a adaptação que o alfaiate fará no salão de roupas.

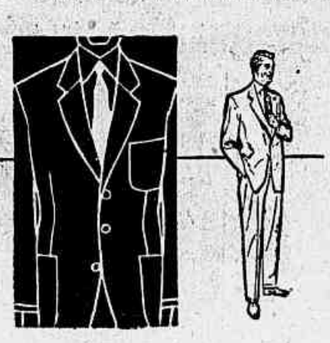

Aos homens gordos, a roupa "Mobartex" dá-lhes uma aparência delgada, pois não tem "enchimentos", ajustando-se perfeitamente ao seu torax.

- O corte "English-Taylor" da roupa "Mobartex" faz sobressair a masculinidade do torax - a parte do corpo que é justamente a base de tôda a elegância do homem.

CASA Barki

Avenida Rio Branco, 100
(Esquina de Ouvidor - a esquina da Simpatia)

Record 7.091

Esportes no Estado do Rio

SURGIRÁ HOJE O NOVO CAMPEÃO CABOFRIENSE

Terá lugar hoje, à tarde, em Cabo Frio, um dos prélios mais sugestivos de seu certame de futebol amador, reunindo como adversários, no Estádio Municipal daquela localidade fluminense, as representações do Lusitano e do Tamóio. Depois de jornadas, por todos os motivos atraentes, os quadros litigantes de logo mais, darão ensejo ao público esportivo que comparecerá àquela praça de esportes de Cabo Frio, uma partida empolgante, principalmente sabendo-se que o empate dará ao Lusitano o título de campeão do ano em curso, e a vitória do Tamoio conquistará o tricampeonato de futebol cabofreinse.

VOLIBOL FEMININO

Desejando participar do próximo certame niteroiense de volibol feminino, o Sepetiba criará, dentro de breves dias, o seu Departamento daquela modalidade esportiva.

FILIAÇÃO DIRETA

Em virtude de não existir uma entidade organizada em Carmo, foi filiado diretamente à Federação Fluminense de Desportos o Monte Carmelo daquela localidade do Estado do Rio.

CAMPEONATO CAMPISTA

Dando prosseguimento ao certame campista de futebol profissional será efetuado hoje, à tarde, o encontro Americano x Goitacaz, tradicionais rivais do futebol campista.

PRÉLIO AMISTOSO

Cogita a atual diretoria do Automóvel Clube Fluminense de Campos, realizar uma partida amistosa em sua quadra de basquetebol, recentemente inaugurada, com a representação feminina do Botafogo F. R., campeã carioca daquela modalidade esportiva.

INFORMAÇÕES URGENTES

A Confederação Brasileira de Desportos solicitou urgentes informações sôbre os jogos em que tomou parte o atleta Maurício José Farah, do Serrano F. C., de Petrópolis, bem como das penalidades que lhe foram aplicadas.

SEDE PRÓPRIA

Acaba de ser apresentada à Câmara Municipal de Bom Jesus de Itabapoana pelo vereador Ezio Martins Bastos, emenda ao orçamento de 1956 daquele município fluminense, solicitando uma verba de Cr$ 50.000,00 para a construção da sede própria da Liga Bonjesuense de Desportos.

PODERA' SER PUNIDO

Prelando amistosamente em Itaperuna com o Comércio e Indústria que está suspenso por 60 dias pela Federação Fluminense de Desportos, o Flamengo, de Miracema, poderá sofrer igual penalidade pela entidade máxima dos esportes fluminenses.

ENCONTROS AMISTOSOS

São os seguintes os jogos amistosos programados para a tarde de hoje: em Nova Iguaçu — Filhos de Iguaçu x Del Castilho (Rio); em Saquarema — Saquarema x Laranjal (Laranjais); em Duque de Caxias — Nacional x Fidelense (São Fidelis); em Maricá — Caxito x Vasco (Itaboraí).

INDEFERIDOS OS PEDIDOS

O Conselho Regional de Desportos indeferiu solicitações das seguintes agremiações: Flamenguinho A. C., de Cantagalo; Liga Desportiva de São Pedro d'Aldeia, Associação Atlética Esportiva de São Pedro d'Aldeia, Vila Laje, de São Gonçalo, e Liga Gonçalense de Desportos, todos por carência de documentos.

CERTIDÃO DE PROTESTO'

A Junta Disciplinar Desportiva da Liga Petropolitana acaba de solicitar da entidade máxima dos esportes fluminenses, certidão de protesto apresentado pela Liga de Desportos de São João de Meriti.

CAMPEONATO REGIONAL DE COMPETÊNCIA

Reunindo as equipes do Cordeiro, Cantagalo, Pôsto do Monta, Bibarrense, Bom Jardim e Monte Carmelo, será efetuado, no dia 4 de dezembro próximo, na cidade de Cordeiro, o Torneio Início do Campeonato Regional de Competência.

PROVA CICLISTICA CANTO DO RIO

Em comemoração ao seu 42º aniversário de fundação o Canto do Rio fará realizar, hoje, em Niterói, uma atraente competição ciclística da qual participarão vários atletas cariocas, niteroienses e gonçalenses.

ENCONTRO DECISIVO

Resolveu a Federação Fluminense de Basquetebol transferir para a próxima têrça-feira o encontro decisivo do certame niteroiense de basquetebol, quando estarão em confronto as representações do Canto do Rio e do Icaraí.

DR. RIBEIRO DA SILVA
DENTISTA ESPECIALIZADO
Gengivas sangrentas, dentes abalados e Piorréia
Edifício Carioca - 2º andar - sala 306
Fone: 42-2746

GELADEIRAS 7 PÉS
Último Tipo
A PRAZO CR$ 15.000,00 SEM AUMENTO
LEIA COM ATENÇÃO ESTE ANÚNCIO
O Sobrado da Economia lhe oferece, à vista, pelo menor preço da praça. A prazo, menor prestação, maior facilidade. Prestações desde Cr$ 357,00, com entrada. Sem entrada Cr$ 1.000,00 por mês. Tenho Geladeiras estrangeiras de 7, 8, 9 e 10 pés, a longo prazo. Faça uma visita no Antônio Soares, Representações e reserve sua Geladeira antes do aumento. Tudo a preços de festas, só até o dia 30.
Também vendemos para o Estado do Rio.
N. B. — Rua Buenos Aires, 156, 2º andar (quase na esquina de Andradas). Atenção para o letreiro luminoso — Fábrica Cacheias

GRANDE VENDA de NATAL

D'A EXPOSIÇÃO SENADOR!

ROUPAS "BRUMEL"...

A PREÇOS DE FESTAS

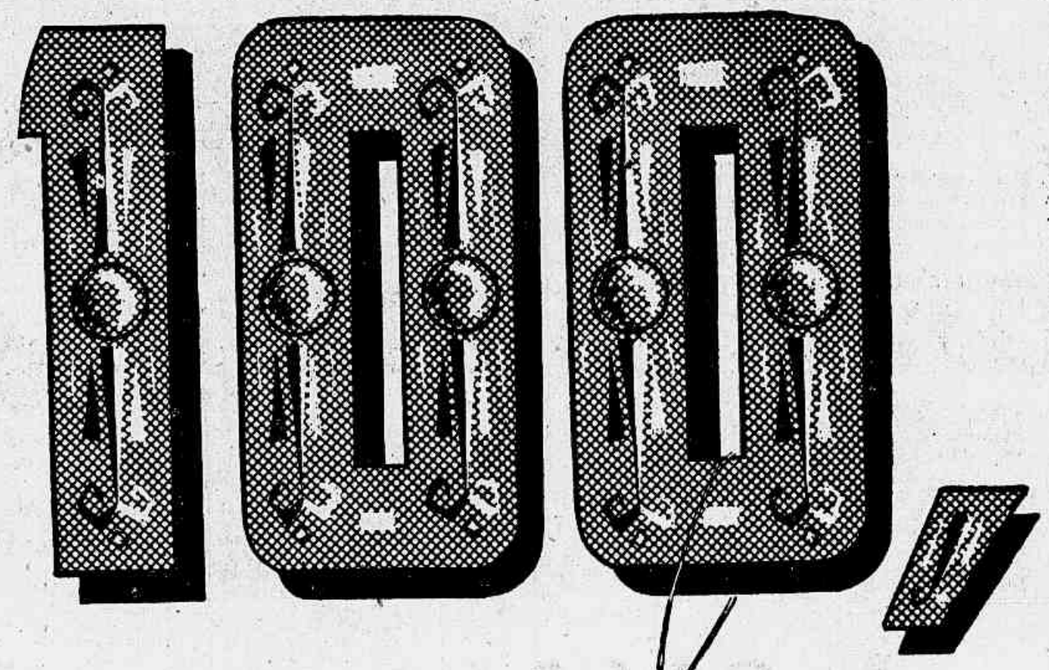

...por sòmente

de entrada pelo crediário!

Compre agora com grande economia e excepcionais facilidades pelo Crediário, as roupas que você vai usar nas Festas de Natal e Fim de Ano! Roupas Brumel de elegância impecável - para homens ou rapazes - por sòmente **100, de entrada!** Aproveite... compre agora!

ROUPA BRUMEL
Super-elegante!
Em linho fio irlandês. Côres escuras com a garantia "Indanthren". Paletó ou jaquetão.
PREÇO DE FESTAS: 2.200, OU
APENAS **100,** DE ENTRADA

ROUPA BRUMEL - Mod. "Royal-Beach". Em legítimo albene Rhodia. Padrão granité em várias côres. *Exclusiva d'A Exposição.*
PREÇO DE FESTAS: 1.950,
apenas **100,** de entrada

ROUPA BRUMEL - Finíssimo tropical brilhante fio inglês. Acabamento de luxo. Em marinho, chumbo, petróleo ou marron.
PREÇO DE FESTAS: 3.500,
apenas **100,** de entrada

ROUPA "BRUMEL-BOY"
Em superior tropical liso ou com padrão fantasia. Tôdas as côres e tamanhos para rapazes de 12 a 18 anos.
PREÇO DE FESTAS: 1.390,
apenas **100,** de entrada

ROUPA "BRUMEL-BOY"
Em cambraia Príncipe de Gales. Padrão xadrez em grande môda. Azul, cinza ou havana. Esporte ou passeio. 12 a 18 anos.
PREÇO DE FESTAS: 1.490,
apenas **100,** de entrada

ROUPA "BRUMEL-BOY"
Em puro linho fio inglês. Cinza, bege, chumbo ou branco. Corte de linhas másculas. **PREÇO DE FESTAS: 1.450, OU....**
APENAS **100,** DE ENTRADA

O GRANDE DEPTO. DE ROUPAS APRESENTA O MAIOR SORTIMENTO EM ROUPAS PARA A NOVA ESTAÇÃO

a Exposição SENADOR
A CASA DO RAPAZ DIREITO
RUA SENADOR DANTAS ESQ. EV. DA VEIGA

BASTA SER UM RAPAZ DIREITO PARA TER CRÉDITO N'A EXPOSIÇÃO SENADOR!

GRANDE VENDA DE NATAL
D'A EXPOSIÇÃO
Escolha aqui os seus presentes!

SENSAÇÃO DA SEMANA

n' A Exposição Carioca

Tôda semana uma novidade sensacional, por um preço muito abaixo do normal!

SÔMENTE ESTA SEMANA!

VESTIDO "MODÊLO"

Bem na moda... e bem do seu gôsto para a senhora vestir com elegância e muita economia!

Original modêlo em algodão com saia godet, nas côres: lilás, vermelho, amarelo, rosa e azul. Tams. de 40 a 50.

PREÇO NORMAL: 235,
PREÇO COMO SENSAÇÃO DA SEMANA:
198,

APROVEITE! COMPRE AGORA... E ECONOMIZE!

SÓ PARA SENHORAS
A Exposição CARIOCA
Largo da Carioca - esq. G. Dias

Documentos Políticos Brasileiros

A ORGANIZAÇÃO SIMÕES, na próxima semana fará distribuir com o título

A SITUAÇÃO NACIONAL

EM VOLUMES SEPARADOS OS
3 discursos do Deputado Otávio Mangabeira
O discurso do Deputado e ex-Presidente da República dr. Carlos Luz.
2 discursos do Deputado Afonso Arinos de Melo Franco — Pedidos desde já para a

ORGANIZAÇÃO SIMÕES

RUA MÉXICO, 31 — Sobreloja — Grupo 203
Tel.: 42-1491 — RIO DE JANEIRO

A Corrida de Ontem no Hipódromo da Gávea

do vencedor. — Potros nacionais de três anos, sem vitória no país. — Pesos da tabela.

	VENCEDOR POULES	RATEIOS	DUPLAS POULES	RATEIOS
1º Tento, 55, J. Marchant	42.661 —	26,00	12 19.047 —	31,00
2º Rio Negro, 55, O. Ulôa	35.173 —	32,00	13 7.318 —	82,00
3º Pilgrim, 55, J. Tinoco	16.267 —	68,00	14 20.098 —	30,00
4º Renegado, 55, E. Castillo	37.300 —	30,00	22 1.046 —	571,00
5º Guajará, 55, A. Araújo	37.300 —	30,00	23 4.536 —	132,00
6º Bomarchueco, 55, Fernan.	1.643 —	673,00	24 12.792 —	47,00
7º Torino, 55, M. Henrique	6.524 —	170,00	33 1.017 —	587,00
			34 5.892 —	101,00
	139.523		44 3.344 —	179,00
			75.090	

Não correu: — Ibaiti.

Diferenças: — Quatro corpos e cinco corpos. — Tempo: — 81" 3/5. — Movimento do páreo: — Cr$ 2.241.150,00.

Vencedor: (1) Cr$ 26,00. — Dupla: (12) Cr$ 31,00. — Placés: (1) Cr$ 14,00 e (3) Cr$ 15,00. — Pista de areia leve.

TENTO: — M. A., três anos — São Paulo — Por Legend of France em Noiva. — Proprietária: — Sra. Zélia Gonzaga Peixoto de Castro. — Tratador: — Tancredo Coelho. — Criador: — Haras Mondesir.

—o—

[illegible] — As 15 horas — 1.000 metros — [illegible] Cr$ 65.000,00; Cr$ 10.500,00; Cr$ 9.750,00; Cr$ 5.000,00 e cinco por cento no criador do vencedor. — Potrancas nacionais de três anos, sem mais de uma vitória no país. — Pesos da tabela. — (PISTA DE GRAMA).

	VENCEDOR POULES	RATEIOS	DUPLAS POULES	RATEIOS
1º Gaiúta, 55, J. Tinoco	40.023 —	29,00	11 2.348 —	303,00
2º Olia, 53, J. Ramos	21.629 —	55,00	12 13.171 —	54,00
3º Bomarbêa, 55, J. Baffica	11.061 —	107,00	13 9.133 —	78,00
4º Balladine, 55, U. Cunha	24.355 —	45,00	14 14.227 —	50,00
5º Experiência, 55, Marpal	4.537 —	260,00	22 1.070 —	665,00
6º Roxane, 55, O. Ulôa	24.385 —	45,00	23 7.237 —	98,00
7º Biskra, 53, N. Pereira	2.036 —	579,00	24 21.078 —	34,00
8º D. de Prêto, 55, Martins	13.727 —	86,00	33 1.459 —	478,00
9º Ipomaca, 55, M. Silva	6.642 —	178,00	34 10.317 —	69,00
			44 9.416 —	76,00
	148.395		89.486	

Diferenças: — Um corpo e meio e meio corpo. — Tempo: — 60" 2/5. — Movimento do páreo: — Cr$ 2.535.410,00.

Vencedor: (3) Cr$ 29,00. — Dupla: (12) Cr$ 54,00. — Placés: (3) Cr$ 15,00; (1) Cr$ 16,00 e (6) Cr$ 22,00. — Pista de grama leve.

GAIOTA: — F. C., três anos — Pernambuco — Por Rio Tinto em Vencedora. — Proprietário: — Artur Herman Lundgren. — Tratador: — Eulógio Morgado. — Criador: — Haras Maranguape.

—o—

SÉTIMO PÁREO — As 17 horas — 1.400 metros — Prêmios: Cr$ 45.000,00; Cr$ 13.500,00; Cr$ 6.750,00; Cr$ 5.000,00 e cinco por cento ao criador do vencedor. — Animais nacionais de seis anos, ganhadores até Cr$ 460.000,00 em prêmios de primeiro lugar no país. — Pesos da tabela, com sobrecarga.

BETTING

	VENCEDOR POULES	RATEIOS	DUPLAS POULES	RATEIOS
1º Divino, 54, J. Marchant	55.065 —	22,00	11 1.584 —	436,00
2º Quiron, 52, A. G. Silva	30.035 —	40,00	12 9.456 —	73,00
3º Silvestre, 54, F. Irigoyen	23.556 —	51,00	13 16.557 —	42,00
4º Ibsen, 52, M. Silva	11.884 —	101,00	14 2.995 —	231,00
5º Curió, 52, J. Marinho	6.228 —	192,00	22 3.181 —	217,00
6º Sepoy, 55, A. Cardoso	8.297 —	144,00	23 24.862 —	25,00
7º Zarik, 55, H. Lima	15.351 —	75,00	24 4.784 —	144,00
			33 17.342 —	40,00
	150.428		34 6.134 —	113,00
			86.925	

Não correu: — Ogre.

Diferenças: — Pescoço e dois corpos. — Tempo: — 95". — Movimento do páreo: — Cr$ 2.492.100,00.

Vencedor (5) Cr$ 22,00. — Dupla: (33) Cr$ 40,00. — Placés: (5) Cr$ 17,00 e (6) Cr$ 19,00. — Pista de areia leve.

DIVINO: — M. C., seis anos — Rio Grande do Sul — Por Diógenes em Brayola. — Proprietário: — Valdir Alves. — Tratador: — Carlos Cabral. — Criador: — Osvaldo Guthell.

—o—

OITAVO PÁREO — Às 17h30m — 1.400 metros — Prêmios: Cr$ 40.000,00; Cr$ 12.000,00; Cr$ 6.000,00; Cr$ 5.000,00 e cinco por cento ao criador do vencedor. — Animais nacionais de sete e oito anos, ganhadores até Cr$ 300.000,00 em prêmios de primeiro lugar no país. — Pesos da tabela, com sobrecarga.

BETTING

	VENCEDOR POULES	RATEIOS	DUPLAS POULES	RATEIOS
1º Horatio, 57, J. Marinho	18.411 —	76,00	11 15.243 —	48,00
2º Aboy, 54, M. Henrique	16.296 —	85,00	12 10.433 —	71,00
3º Advokeitor, 58, Pereira	28.390 —	49,00	13 16.524 —	45,00
4º B. Bill, 55, I. Pinheiro	41.023 —	34,00	14 18.475 —	40,00
5º S. Acácio, 56, J. Tinoco	9.250 —	150,00	22 1.967 —	375,00
6º Thank, 60, M. Silva	10.647 —	131,00	23 4.901 —	151,00
7º El Cheique, 60, Macedo	8.036 —	176,00	24 6.462 —	114,00
8º El Garboso, 49, G. Donato	16.847 —	83,00	33 3.561 —	207,00
9º Herval, 51, D. Moreno	5.618 —	248,00	34 9.434 —	78,00
10º Crosby, 54, J. Marchant	20.591 —	68,00	44 5.814 —	127,00
11º Alfaiate, 54, J. Lopes	16.647 —	83,00		
12º Ianti, 51, J. Ramos	16.296 —	85,00	92.814	
	175.109			

Não correram: — Epinal e Citor.

Diferenças: — Um corpo e meio e meio corpo. — Tempo: — 90" 1/5. — Movimento do páreo: — Cr$ 2.805.000,00.

Vencedor: (6) Cr$ 76,00. — Dupla: (23) Cr$ 151,00. — Placés: (6) Cr$ 22,00; (4) Cr$ 23,00 e (2) Cr$ 30,00. — Pista de areia leve.

HORATIO: — M. C., sete anos — São Paulo — Por Sunset em Miss Bell. — Proprietário: — Stud Creoulo. — Tratador: — Nélson Pires. — Criador: — Haras Santa Anita.

• • •

MOVIMENTO DE APOSTAS	CR$	17.724.480,00
CONCURSOS	CR$	1.536.410,00
TOTAL GERAL	CR$	19.260.890,00

CAMPEONATO PAULISTA

GOLEADA DA PORTUGUÊSA SÔBRE O SÃO BENTO — 5-1

AIRTON, IPOJUCAN E EDMUR, OS MARCADORES

Prosseguiu na tarde de ontem o campeonato paulista de futebol, com a peleja disputada no gramado do Pacaembu, entre os quadros da Portuguêsa e do São Bento, tendo vencido fàcilmente o quadro luso, pelo amplo marcador de 5 a 1. Os tentos da Portuguêsa foram assinalados por Airton 2, Ipojucan 2, e Edmur, enquanto Zé Carlos marcou o tento de honra do São Bento. Os quadros foram êstes: Portuguêsa — Cabeção; Nena e Herminio; D. Santos, Brandãozinho e Zinho; Lierte, Zé Amaro, Ipojucan, Airton e Edmur. São Bento — Arlindo; Pascoal e Lamparina; Maurinho, Saverio e Diogo; Haroldo, Zé Carlos, Tantos, Demá e Parca.

O juiz foi o sr. Esteban Marino e a renda somou Cr$ 33.910,00.

RENOVAÇÃO DE LICENÇAS DE AUTOMÓVEIS

A vistoria volante e a renovação das licenças de automóveis para o exercício de 1956, já está sendo feita pelo DESPACHANTE OFICIAL H. PORTO, à rua Santa Luzia, 336 — Sobrado — Tels.: 42-2992 e 52-3021, pelo novo sistema de emplacamento. Aos nossos clientes e amigos avisamos que já iniciamos o pagamento de multas no Serviço de Trânsito, da taxa da Petrobrás e da nova licença da Prefeitura, com tôdas as vantagens e facilidades.

O Clube da Casa de França
PROCURA
GERENTE DE RESTAURANTE
com excelentes referências
Escrever à Câmara de Comércio Francesa
RUA SETE DE SETEMBRO, 65 — SALA 22.

35 ofertas escolhidas para os seus presentes de NATAL!

	A VISTA	MENSAL
1 — Televisão GE, RCA, Admiral, Emerson de 21"	Cr$ 3.150	
2 — Batedeira Walita, com espremedor e moedor.	" 360	
3 — Relógio Carrilhão, estilos variados	" 3.500 ou	" 350
4 — Rádio GE, curtas e longas, em várias cores	" 2.480 ou	" 248
5 — Telefone Standard Eléctric, marfim ou preto, desde	" 1.990 ou	" 199
6 — Aparelho de Jantar c/42 peças em porcelana	" 1.890 ou	" 189
7 — Luminárias em Opalina decorada	" 1.600 ou	" 160
8 — Rádio RCA (BX 511)	" 1.600 ou	" 160
9 — Colunas de Luz Diréta e Indiréta	" 1.575 ou	" 157
10 — Serviço de Cristaleira Prado c/62 peças	" 1.360 ou	" 136
11 — Motor americano c/farolete pa. máq. de costura.	" 1.350 ou	" 135
12 — Lustres Modernos em lindas cores	" 1.340 ou	" 134
13 — Serviço de Prata 90 c/12 peças pa. sorvete	" 1.170 ou	" 117
14 — Lustres de Cristal N. F.	" 990 ou	" 99
15 — Lampadas de Mesa de Luz Fluorescente	" 950 ou	" 95
16 — Secador de Cabelo, ar quente e frio	" 880 ou	" 88
17 — Jardineira c/2 Castiçais em ceramica Zappi	" 840 ou	" 105
18 — Candieiros em Opalina decorada	" 720 —	—
19 — Aparelho de Jantar c/62 peças em granito	" 690 ou	" 138
20 — Ventilador CN de 8"	" 680 ou	" 135
21 — Mesa moderna para telefone	" 500 —	—
22 — Pendentes de Luz Indiréta	" 496 —	—
23 — Lanternas Modernas	" 480 —	—
24 — Aparelho de Chá c/10 peças em porcelana	" 465 ou	" 155
25 — Torradeira Elétrica Elco.	" 298 —	—
26 — Jogo de Penteadeira c/3 peças cromadas	" 275 —	—
27 — Plafoniers Modernos — lindo sortimento	" 250 —	—
28 — Chuveiro Elétrico Marquezoni gp. DNIG.	" 220 —	—
29 — Aparelho de Café c/9 peças em porcelana	" 198 —	—
30 — Porta Retrato (18 x 24) c/2 bastões	" 185 —	—
31 — Abat Jour de mesa de cabeceira.	" 125 —	—
32 — Ferro Elétrico Michel.	" 125 —	—
33 — Jogo de Agua c/7 peças decoradas a fogo	" 105 —	—
34 — Fruteira de Pé, Cristal Prado	" 100 —	—
35 — Centro de Mesa c/pé em Cristal Prado.	" 90 —	—

305 Enfeites diferentes e 105 tipos de lampadas para embelezar sua Arvore de Natal.

— E aproveite mais estas ofertas escolhidas usando o C. S. (Crédito Silvestre) e compre o que quizer; pagando em 5, 8, 10, 15... e até em 18 meses! Faça hoje um C. S. para facilitar a aquisição dos seus presentes de Natal!

C.S.

GALERIA SILVESTRE
O Palácio Das Donas De Casa
Rua 7 de Setembro, 188 — Rua do Teatro, 19

RESULTADOS DO CAMPEONATO INGLÊS

LONDRES, 26 (U. P.) — São os seguintes os resultados das partidas de futebol da primeira divisão da Liga Inglêsa disputadas hoje:

Arsenal x Burnley — 0-1; Aston Villa x Tottenham — 0-2; Blackpool x Manchester United — 0-0; Bolton x Preston — 0-0; Cardiff x Birmingham — 2-1; Chelsea x Sheffield United — 0-0; Huddersfield x West Bromwich — 1-0; Manchester City x Newcastle — 1-2; Portsmouth x Luton — 0-0; Sunderland x Charlton — 3-2 e Wolverhampton x Everton — 1-0.

FUTEBOL PELOS ESTADOS

CAMPEONATO MINEIRO — Em Belo Horizonte — Atlético x Cruzeiro. Em Nova Lima — Vila Nova x América; e em Lagoa Santa — Asas x Metaluzina.

CAMPEONATO PARANAENSE — Em Ponta Grossa — Operário x Ferroviário, e em Curitiba — Água Verde x Guarani.

CAMPEONATO GAÚCHO — Em Novo Hamburgo — Floriano x Fôrça e Luz.

CAMPEONATO CATARINENSE — Guarani x Figueirense.

CAMPEONATO CAPICHABA — Santo Antônio x Americano.

CAMPEONATO BAIANO — Ipiranga x Botafogo.

CAMPEONATO PERNAMBUCANO — Sport x Náutico.

CAMPEONATO ALAGOANO — Esporte Clube Alagoas x Auto Sport Clube.

AMISTOSOS — Em Juiz de Fôra — Tupinambás x Democrata de Seis Lagoas; e em Fortaleza — Ferroviário x River de Teresina.

REVISTA DE JUDÔ

Temos em mãos a «Revista de Judô-Moderno Jiu-Jitsu», correspondente aos meses de outubro e novembro, fundada pelo professor Augusto O. Cordeiro, tendo como diretor responsavel Rudolf de Otero Hermanny. Como os números anteriores, êsse está muito interessante, trazendo copioso noticiário e serviço fotográfico abundante acêrca da belo e eficiente luta japonesa.

ACABOU MAL A LUTA

COPENHAGUE, 26 (AFP) — O público dinamarquês quase linchou o boxista sueco amador, peso pesado, Toerner Aashman, que derrubou ao seu adversário dinamarquês Paul Olsen, com um terrivel direto no queixo, quando o dinamarquês, com os braços ao longo do corpo, observava o árbitro, que fazia uma advertência ao suéco.

Aashman, que foi desqualificado, ao deixar o «ring» foi sovado pela multidão furiosa, fato que se transformou em confusão geral.

Assim, foi encerrado, ontem, à noite, o encontro, que terminou pela vitória da Suécia, pelo resultado de 9 x 1.

CURSO PARA TÉCNICO DE LABORATÓRIO

Acha-se aberto até o dia 30 matricula neste curso. Informações: Telefone 57-3731.

Recrudesce o Entusiasmo Pela Disputa da VIII Preliminar Carioca da São Silvestre

INSCREVEU-SE A POLÍCIA M ILITAR COM NOVE ATLETAS

A MEDIDA que se vai aproximando a data de 11 de dezembro, quando será disputada a VIII Preliminar Carioca da Corrida Internacional de S. Silvestre, cresce o interêsse dos atletas metropolitanos, sempre animados e devotados à causa do nosso atletismo.

DIVERSOS INSCRITOS

Os primeiros inscritos já surgiram: Hilson do Nascimento, João Nazário da Silva, Otaciano dos Santos, Joás Linhares da Silva, Wallace Neves da Vitória, José Augusto da Silva, Fernando Claudino Ricardo, Edmundo Rodrigues da Paixão e João Alves dos Santos Filho, formando a equipe representativa da Policia Militar. Como avulsos: Valdemar Caldás Varela.

MODIFICADO O REGULAMENTO

Conforme já noticiamos, foi modificado o regulamento. Houve, entretanto, algo que não ficou bem esclarecido na nota que aqui publicamos, de modo que fazemos agora a devida retificação. Para classificação por equipes valem os primeiros atletas, segundo êste adendo do regulamento para a final: **Observação** — Os atletas classificados até o 20º lugar, nas eliminatórias de Pôrto Alegre, Curitiba, Distrito Federal e Belo Horizonte, cujas entidades participam nos Campeonatos organizados pela CBD, poderão tomar parte na corrida final de 31 de dezembro, em São Paulo, se enviados por seus clubes e entidades, independente da participação da eliminatória de 18 de dezembro, na capital paulista.

PRÊMIOS

Além dos prêmios já anunciados, que serão dados pela «A Gazeta Esportiva» e pelo «Diário de Notícias», podemos anunciar outros: O presidente da Federação Metropolitana de Atletismo, sr. Francisco Cantissano, fará entrega amanhã, às 10h30m, na sede da sucursal de «A Gazeta», de São Paulo, de um belo troféu; o esportista Ari Meneses também ofertará um troféu. A C.B.D. resolveu conferir ao primeiro atleta brasileiro que se classificar na S. Silvestre, no dia 31, um troféu igualmente belo, assim como a Federação Metropolitana de Futebol instituiu o belo troféu «Prado Júnior», em homenagem ao grande esportista dr. Antônio Prado Júnior, recentemente falecido em São Paulo, para ser entregue ao carioca que melhor se classificar na prova.

Como se vê, o entusiasmo pela S. Silvestre está seguindo seu ritmo normal. O entusiasmo vai aumentando gradativamente, aqui e no interior, demonstrando que a Corrida Internacional de S. Silvestre tem o dom de levantar o atletismo brasileiro, permitindo-lhe ter contacto com eminentes figuras do atletismo internacioinal.

EXAMES MÉDICOS

Todos os atletas que se inscreverem para disputar a VIII Preliminar Carioca da S. Silvestre devem submeter-se a exame médico, pois os organizadores e patrocinadores não se responsabilizarão de modo algum por acidentes que possam ocorrer no transcurso da prova.

CINCO MIL METROS

O percurso da Preliminar Carioca é de 5.000 metros. A partida se dará na avenida Vieira Souto e a chegada, em frente ao Lido, em Copacabana.

VISÃO DA PROVA

Êste é um flagrante de uma das preliminares da «Corrida de São Silvestre», que êste ano será a 11 de dezembro.

O SENHOR SABE

Que o seu terno usado pode ficar como novo, virado pelo avêsso, recortado ou reformado? Consertos em geral. Aceito cortes para feitio sob medida. — SILVA ALFAIATE — RUA DA ASSEMBLÉIA, 115 — 2º ANDAR — SALA 14.

A CHURRASCARIA GAÚCHA participa a todos os seus amigos e freguêses estar aparelhada com as mais amplas e higiênicas instalações para as festas de Natal e Fim de Ano, oferecendo o típico CHURRASCO À GAÚCHA, com o máximo de confôrto em ambiente seleto, a todos aquêles que a distinguirem com a sua preferência.

ACEITAMOS ENCOMENDAS DE CHURRASCOS EM OUTROS LOCAIS

RUA DAS LARANJEIRAS, 114 - Tel.: 45-2665

(A duas quadras do Largo do Machado)

NÃO TEMOS FILIAIS

ninguem precisa estar

"montado no dinheiro"

para possuir uma

Cozinha Americana

CONJUNTOS COMPLETOS OU PEÇAS AVULSAS

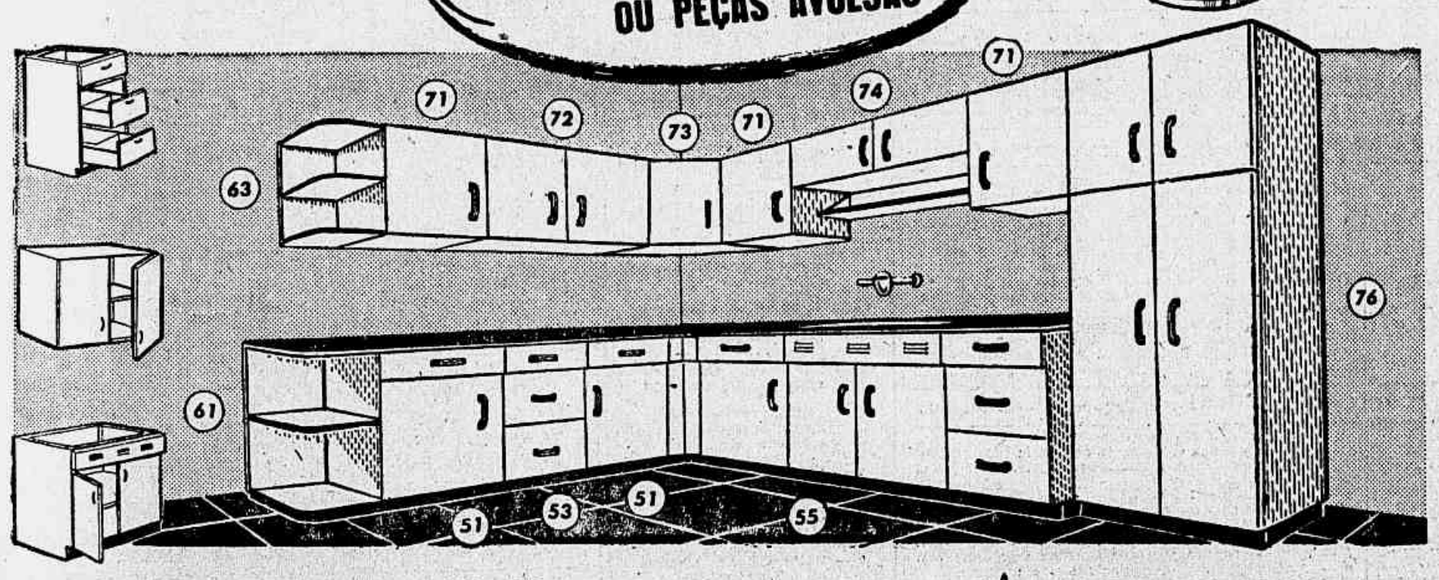

63 - Cantoneira sup. 55x55x31 Cr$ 450,
71 - Armário, uma porta e uma prateleira, 55x40x33 Cr$ 850,
72 - Armário c/duas portas e uma prateleira, 55x80x33 Cr$ 1.100,
73 - Armário de canto, uma porta e 1 prateleira fixa, 55x61,50x61,50 ..... Cr$ 1.350,
74 - Armário para geladeira, 2 portas 30x80x33..... Cr$ 1.000,
(com porta copos de 15x80x10, mais)..... Cr$ 300,
61 - Cantoneira inf., 79x35x48 Cr$ 950,

51 - Gabinete c/ uma porta, uma gaveta e uma prateleira, 79x40x50 ..... Cr$ 1.800,
53 - Gabinete c/ gaveta, superior, e 2 gavetões inferiores, com divisões, 79x40x50..... Cr$ 2.000,
55 - Gabinete duplo p/ pia, c/ uma prateleira, conjugado c/ 1 gabinete de uma porta, uma gaveta e uma prateleira e c/ um gabinete de uma gaveta e dois gavetões inferiores, c/ divisões... Cr$ 4.000,

76 - Armário duplo para panelas, duas portas inferiores, duas portas superiores, uma prateleira superior, uma divisão duas prateleiras inferiores, c/ 15 ganchos ..... Cr$ 3.500,

GRANDES FACILIDADES! PEQUENA ENTRADA!

Ponto Frio

SENADOR DANTAS, 44 — URUGUAIANA, 134

Vantagem Du-dia

Um artigo cada dia, pelo preço Du-dia!

28 de Novembro

2.ª feira

CALÇA EM FINÍSSIMO TROPICAL "PURA LÃ" - Tecido pré-encolhido. Modêlo standard. Acabamento esmerado. Todos os tamanhos. Côres firmes: marinho, marron, beije, cinza e petróleo.

Preço da Praça Cr$ 450,

PREÇO Du-dia $ 329,

29 de Novembro

3.ª feira

6 SABONETES "GABY" - Seis sabonetes acondicionados em sacola plástica. Perfume de suave fragrância, tamanho normal, muito durável.

Preço da Praça Cr$ 40,

PREÇO Du-dia $ 29,

30 de Novembro

4.ª feira

SAPATOS RIGÔR - em superior verniz preto, sola fina. Fôrma elegante e confortável, acabamento perfeito.

Preço da Praça Cr$ 450,

PREÇO Du-dia $ 389,

1.º de Desembro

5.ª feira

MEIAS TIPO NYLON, em seda rayon, Derby, soquete. Reforço no calcanhar, e na biqueira. Côres firmes: branca, beije e cinza.

Preço da Praça Cr$ 25,

PREÇO Du-dia $ 19,

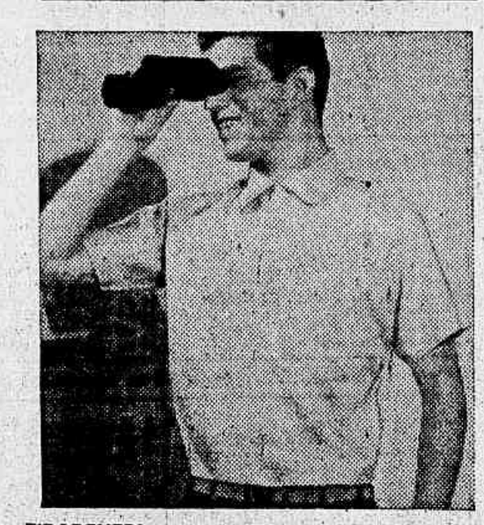

2 e 3 de Desembro

6.ª e Sábado

CAMISA SPORT - em cambraia, leve e arejada, ideal para o nosso clima. MODÊLO ITALIANO, mangas curtas. Côres: branca, azul natier e canário.

Preço da Praça Cr$ 135,

PREÇO Du-dia $ 98,

TIRADENTES P. Tiradentes - Esq. Imp. Leopoldina
SÃO FRANCISCO Largo de São Francisco
ASSEMBLEIA Assembléia, 95
QUITANDA Rua da Quitanda, 99
FLORIANO Av. Marechal Floriano, 177
CASTELLO Av. Nilo Peçanha, 149
COPACABANA Av. N. S. Copacabana, 852
MEIER Rua Carolina Meier, 8
MADUREIRA Estr. Marechal Rangel, 62

AS. PROP.-D 338

Ducal

NINGUÉM VENDE POR MENOS

Rumbo é o Favorito do "Clássico J. C. de Montevidéo"

A Corrida de Ontem no Hipódromo da Gávea

Gaiúta Levantou a Principal Prova da Tarde

NO HIPÓDROMO da Gávea tivemos, ontem, mais uma corrida da temporada do corrente ano. Um programa de oito carreiras foi cumprido, destacando-se como principal prova o quinto páreo em 1.000 metros, que foi uma eliminatória para os potrancas nacionais de três anos, sem mais de uma vitória na Gávea, que registrou o triunfo de GAIUTA, dirigida pelo jóquei Jobel Tinoco.

• • •

Muita animação entre os apostadores devido a uma ficada no "Bôlo Simples" de sete pontos, para o qual convergiram as atenções do público apostador.

• • •

O resultado técnico da corrida ontem realizada no Hipódromo da Gávea, foi o seguinte:

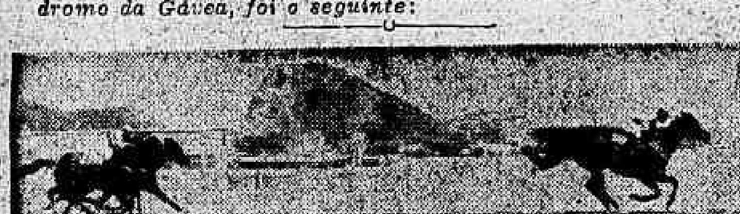

... Cr$ 12.000,00; Cr$ 6.000,00; Cr$ 5.000,00 e cinco por cento ao criador do vencedor. — Animais nacionais de sete a oito anos, ganhadores até Cr$ 150.000,00 em prêmios de primeiro lugar no país. — Pesos da tabela, com sobrecarga.
— (PISTA DE GRAMA).

	VENCEDOR POULES	RATEIOS	DUPLAS	POULES	RATEIOS
1º M. Judy, 56, N. Pereira	39.140	— 19,00	11	2.481	— 192,00
2º Gartago, V. Lima	2.265	— 833,00	12	21.374	— 22,00
3º Birlcchino, 60, Pinheiro	16.623	— 45,00	13	6.602	— 71,00
4º Ouronegro, 50, G. Almeida	3.645	— 206,00	14	14.196	— 33,00
5º V. Vieira, 56, J. Graça	1.169	— 644,00	22	2.213	— 213,00
6º Socorro, 56, A. G. Silva	3.433	— 319,00	23	3.687	— 128,00
7º Escalônia, 54, M. Silva	24.890	— 80,00	24	6.167	— 77,00
8º Majuelo, 50, A. Reis	1.906	— 395,00	33	200	— 1.573,00
9º Heliópolis, 51, D. Moreno	1.571	— 451,00	34	1.889	— 250,00
			44	495	— 973,00
	94.743			59.874	

Não correram: — Ardena e Loureto.

Diferenças: — Três corpos e meio corpo. — Tempo: — 78" 2/5. — Movimento do páreo: — Cr$ 1.698.330,00.

Vencedor: (1) Cr$ 19,00 — Dupla: (14) Cr$ 33,00. — Placês: (1) Cr$ 11,00; (10) Cr$ 22,00 e (9) Cr$ 16,00. — Pista de grama leve.

MISS JUDY: — M. C., sete anos — Distrito Federal — Por Corregidor em Judy Mar. — Proprietários: — José Lauro e R. Freitas. — Tratador: — Reduzino de Freitas. — Criador: — Fazenda Rio Grande.

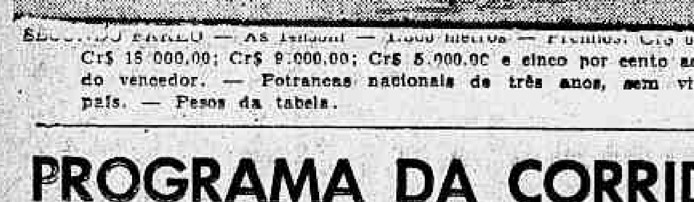

SE[illegible] PÁREO — Às 14h[illegible] — 1.300 metros — Prêmios: Cr$ [illegible]; Cr$ 18.000,00; Cr$ 9.000,00; Cr$ 5.000,00 e cinco por cento ao criador do vencedor. — Potrancas nacionais de três anos, sem vitória no país. — Pesos da tabela.

	VENCEDOR POULES	RATEIOS	DUPLAS	POULES	RATEIOS
1º Raiz, 55, E. Castillo	10.634	— 78,00	12	14.700	— 35,00
2º Teia, 55, O. Moura	9.330	— 89,00	13	12.450	— 41,00
3º Tenda, 55, J. Marchant	14.222	— 58,00	14	14.713	— 35,00
4º Rive Gauche, O. Ullôa	37.429	— 22,00	22	1.221	— 421,00
5º L. Joss, 55, L. Lins	16.536	— 49,00	23	5.659	— 91,00
6º Florença, 55, R. Martins	10.814	— 77,00	24	8.502	— 79,00
7º Balcova, 55, M. Silva	5.064	— 164,00	33	1.624	— 316,00
			34	5.375	— 96,00
			44	2.331	— 220,00
	104.329			64.595	

Diferenças: — Um corpo e dois corpos. — Tempo: — 84". — Movimento do páreo: — Cr$ 1.794.650,00.

Vencedor: (4) Cr$ 78,00. — Dupla: (34) Cr$ 96,00. — Placês: (4) Cr$ 39,00 e (7) Cr$ 39,00. — Pista de areia leve.

RAIZ: — F. T., três anos — Rio de Janeiro — Por Carrasco em Baladora. — Proprietário: — Stud Doze de Maio. — Tratador: — Levi Ferreira. — Criador: — Haras Vargem Alegre.

TERCEIRO PÁREO — Às 15 horas — 1.[illegible] metros — Prêmios: Cr$ [illegible]; Cr$ 15.000,00; Cr$ 7.500,00; Cr$ 5.000,00 e cinco por cento ao criador do vencedor. — Animais nacionais de cinco anos, ganhadores até Cr$ 390.000,00 em prêmios de primeiro lugar no país. — Pesos da tabela, com sobrecarga.

	VENCEDOR POULES	RATEIOS	DUPLAS	POULES	RATEIOS
1º Corrupião, 53, A. Rosa	4.133	— 189,00	12	18.055	— 25,00
2º Treinador, 52, M. Silva	13.953	— 56,00	13	11.120	— 41,00
3º Picote, 56, O. Ullôa	43.381	— 18,00	14	10.773	— 42,00
4º Scollops, 58, P. Tavares	22.257	— 35,00	23	5.498	— 82,00
5º T. Gabrial, 53, G. Almeida	14.740	— 53,00	24	5.551	— 81,00
			34	4.730	— 95,00
			44	953	— 473,00
	105.434			56.680	

Não correu: — Minochino.

Diferenças: — Meio corpo e um corpo e meio. — Tempo: — 103" 4/5. — Movimento do páreo: — Cr$ 1.614.800,00.

Vencedor: (6) Cr$ 189,00. — Dupla: (44) Cr$ 473,00. — Placês: (6) Cr$ 57,00 e (5) Cr$ 25,00. — Pista de areia leve.

CORRUPIAO: — M. C., cinco anos — Rio Grande do Sul — Por Sans Argent em Itaú. — Proprietária: — Sra. Zilá Teles de Meneses. — Tratador: — Armando Rosa. — Criador: — Serafim Dornelas Vargas.

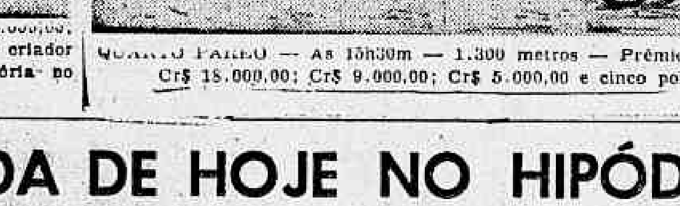

QUARTO PÁREO — Às 15h30m — 1.300 metros — Prêmios: Cr$ 60.000,00; Cr$ 18.000,00; Cr$ 9.000,00; Cr$ 5.000,00 e cinco por cento ao criador

GANHADORES DO PRÊMIO "JOCKEY CLUB DE MONTEVIDÉU" DESDE 1932

ANOS	ANIMAIS	JÓQUEIS
1932	CATON	D. Suarez
1933	BELFORT	R. Freitas
1934	(LUMINAR (e (Empatados) (EL TIGRE	(L. Ferreira (e (H. Herrera
1935	RIO	A. Rosa
1936	RIO	H. Herrera
1937	CHIEF GUIDE	A. Molina
1938	TERERE	J. Canales
1939	BURO	J. Canales
1940	VIOLA	P. Gusso
1941	GRAND SLAM	P. Gusso
1942	DRAMA	R. Olguin
1943	SERENO	E. Silva
1944	CHIPS	A. Barbosa
1945	PARMILIO	G. Costa
1946	EL MOROCCO	F. Irigoyen
1947	DEFIANT	O. Reichel
1948	MAESTRO	L. Rigoni
1949	MAGALI	J. Mesquita
1950	CORAJE	L. Mezaros
1951	TEVERE	L. Rigoni
1952	GATILLO	O. Ullôa
1953	QUASI	L. Rigoni
1954	BALLENATO	L. Rigoni

A Corrida de Quinta-Feira, Dia 1

O JOCKEY CLUB BRASILEIRO organizou um programa de oito carreiras para a corrida extraordinária de quinta-feira, dia 1 de dezembro. Compõe-se o programa de páreos bem equilibrados, dando aos turfistas boa impressão pela distribuição de grande número de parelheiros que irão disputá-los para gaudio dos que apreciam essa modalidade de esporte. Damos, abaixo êsse interessante programa:

1º PÁREO -- Às 14h20m -- 1.600 metros — Cr$ 35.000,00 e 30.000,00. — Prêmio «Compulsório» — (Destinado a aprendizes de terceira categoria).

		QUILOS
1—1 Matipó	2	54
2 Gomo	5	54
3 Sonhador	11	54
2—4 Pampeirinho	9	54
5 Muiraquitã	6	54
6 Heliópolis	3	54
3—7 Big Horse	12	54
8 Pôrto Real	7	54
9 Paris	4	54
4-10 Oto	1	54
11 Diapson	8	54
12 Avante	10	54

—o—

2º PÁREO -- Às 14h45m -- 1.300 metros — Cr$ 40.000,00.

		QUILOS
1—1 Dianne	3	58
2 Capitão Mozart	6	56
2—3 Franja	8	54
4 Aluête	7	54
3—5 Cynthia	1	54
6 Falheta	2	60
4—7 Admirável	5	60
8 Ilustrado	4	56

3º PÁREO -- Às 15h10m -- 1.200 metros — Cr$ 45.000,00.

		QUILOS
1—1 Badurbin	8	50
2 Cordilheira	6	50
2—3 Champanhota	7	50
4 Lafogata	4	56
3—5 Dona Rita	9	52
6 Notélia	5	52
4—7 Funny	1	50
8 Zombadora	2	58
» Dilma	3	50

—o—

4º PÁREO -- Às 15h40m -- 1.600 metros — Cr$ 55.000,00.

		QUILOS
1—1 Dark Boy	6	56
2 Rechiflado	10	56
2—3 King Admiral	7	56
4 Jimmy	9	56
3—5 Hivam	4	56
6 Jumper	1	56
7 Herring	3	56
4—8 Queixume	8	56
9 Gualasco	2	56
10 Crâneur	5	56

—o—

5º PÁREO — Às 16h10m -- 1.300 metros — Cr$ 45.000,00.

		QUILOS
1—1 Lilibety	3	54
2 Relancina	8	50
2—3 Monte Vernon	6	52
4 Advokeltor	7	52
3—5 Pan	5	54
6 Fair Copy	1	52
4—7 Idú	2	56
8 Nordestino	4	56

—o—

6º PÁREO -- Às 16h40m -- 1.200 metros — Cr$ 45.000,00.

BETTING

		QUILOS
1—1 El Mayor	4	60
2 Belicoso	9	52
2—3 Alvitrador	1	56
4 Quiroga	7	52
3—5 Cabanel	5	54
6 Boca Calada	8	54
4—7 Farouk	6	58
8 John Fox	3	52
9 Herú	2	56

—o—

7º PÁREO -- Às 17h10m -- 1.500 metros — Cr$ 40.000,00.

BETTING

		QUILOS
1—1 Naida	13	54
2 El Gin	7	58
3 Majuelo	5	52
4 Bazula	16	52
2—5 Morena Linda	12	50
6 Velho Vieira	14	56
7 Odemir	11	60
8 Crálargo	9	58
3—9 Rouxinol	6	52
10 Sarita	15	56
11 Miss Judy	4	58
12 Patato	8	56
4-13 Holmio	6	52
14 Socorro	1	56
15 Windsor	3	58
» Ouronegro	2	52

—o—

8º PÁREO -- Às 17h40m -- 1.500 metros — Cr$ 65.000,00.

BETTING

		QUILOS
1—1 Safira	1	56
2 Aurora	2	52
2—3 Issima	7	56
4 Gilzinha	6	52
3—5 Thebas	8	52
6 Husa	4	56
4—7 Kalonga	9	56
8 Raspa	5	52
9 Lakmé	3	56

• • •

N. da R. — Carreiras do «betting»: — Sexta — Sétima — Oitava.

NOS BASTIDORES

1 — METEORO está em turma acessível. Na grama tem «chance».

2 — ORTITA vai muito leve e pode aparecer.

3 — QUIROGA tem sido muito falado. Quando apanhar pista sêca...

4 — ARATAÚ anda muito bem e ganhou disparado na grama.

5 — MINARSO acusou grandes melhoras. Muita fé.

6 — PRETENCIOSO deve melhorar. Aquela atuação passada não valeu.

7 — EL TRITON, porém, é uma «baia».

8 — BLAST defenderá nova jaqueta e mudou de tratador.

9 — PAPO DE ANJO continua em ótimas condições.

10 — GIBATÃO não trabalhou forte para o compromisso de hoje.

Luís Rigoni Está em Casa

Voltou, ontem, para sua residência, tendo alta do H. C. A., o jóquei patrício Luís Rigoni. O estimado profissional já recebeu inúmeras visita de seus colegas e amigos. Terá de ficar ainda com um colete gessado até resolução dos seus médicos assistentes.

Um Trabalho de Quiproquó

QUIPROQUÓ trabalhou forte ontem, pela manhã. O cavalo tordilho abordou 1.300 metros em 83" 3/5, suave.

Palpites do "Diário de Notícias"

Meteóro — Elvante — Bolero
Ortita — Zombadora — Cordilheira
Ijossé — Horn — Lernoud
Farouk — Arataú — Quiroga
Rumbo — Minarso — Tio Capataz
Quezilia — Nialute — Grande Gala
El Triton — Cruzador — Pretencioso
Rumor — Rumbo — Pickwick

Diário de Notícias

DOMINGO 27 DE NOVEMBRO DE 1955

RECORDANDO E VATICINANDO

UM PROGRAMA equilibrado ficou organizado para a corrida desta tarde, na Gávea. Muito equilíbrio na maioria das provas que poderão agradar aos "habitués" do Hipódromo da Gávea. Páreos difíceis para os turfistas principalmente se a corrida fôr realizada na pista gramada, onde aparecem alguns parelheiros com possibilidades. Numa corrida equilibrada há muita coisa que esperar, desde o aparecimento de uma "surprêsa" até ao grande azar que ninguém espera nem mesmo os seus responsáveis nutrindo esperanças. Aí é que a corrida tem graça, com o desespêro dos que não acreditavam nos seus próprios parelheiros. Ainda há pouco vimos um "castigo" tremendo de certo tratador que menosprezou o seu pensionista que acabou ganhando fácil. Foi uma choradeira dos diabos depois que viram a "poule" do "bichinho".

• • •

Mas, tudo é assim mesmo. Quem se demorar em fazer um estudo de certas particularidades do turfe terá motivo para descrer de certas informações que sòmente aparecem para desbaratar os entendidos quando êstes apontam sistemàticamente as fôrças aparentes. Tudo é assim mesmo. Acertam muitas vêzes os que não obtêm informação alguma.

• • •

Nossas previsões são feitas na expectativa da pista gramada normal. METEORO, o ex-CHARBAL, aparece com as honras de favorito na carreira inicial onde ELVANTE, BOLERO e ROYAL CROWN aparecem com possibilidades de êxito condicionadas ao modo com que fôr disputada a carreira. METEORO parece-nos a fôrça da carreira não só pelo seu estado como pela atuação passada.

• • •

No segundo páreo, em 1.400 metros, ORTITA e ZOMBADORA são os nomes mais em evidência, enquanto CORDILHEIRA e DONA RITA, que estão bem colocadas na turma poderão corresponder ao que esperam os observadores. Tudo depende do modo com que fôr disputada a carreira dada a presença de ligeiros que poderão dificultar as aspirações dos favoritos.

• • •

No terceiro páreo, em 1.400 metros, IJOSSÉ aparece com as honras de favorito. Acaba de perder para BRAZENFACE quando foi eleito o favorito. HORN, que acusou melhoras em seu estado e IBAITI, são os nomes mais em evidência, enquanto o estreante LERNOUD está muito olhado pelos "corujas". Páreo muito equilibrado que poderá apresentar uma surprêsa.

• • •

FAROUK que reaparece bem trabalhado está eleito o favorito do quarto páreo, onde enfrentará um bom lote. Terá em ARATAÚ e QUIROGA adversários temíveis, principalmente o último que tem sido apostado nos últimos compromissos. OSSIAN é um bom azar.

• • •

No quinto páreo, em 2.400 metros, seis cavalos com atuações cheias de altos e baixos, sairão às ordens do "starter". MINARSO, RUMBO e NEW WONDER são os três nomes em evidência. RUMBO, como os leitores devem estar lembrados, veio para a Gávea para as grandes provas da temporada internacional. Já correu uma vez na Gávea perdendo para o GRAAL. Aparentemente é melhor que os seus adversários, mas, as informações sôbre a sua apresentação são contraditórias. Neste clássico ou no "handicap" tem possibilidades dilatadas. MINARSO e TIO CAPATAZ, como dissemos, são os seus mais sérios adversários.

• • •

No sexto páreo, quando será iniciado o "betting", GRANDE GALA, NIALUTE e GAR-EL-BAZAR são os nomes mais em evidência, acentuando-se, principalmente, GRANDE GALA, que acusou melhoras em seu estado. QUEZILIA, que reaparece bem preparada e NURIA, são nomes que não devem ser desprezados, pois, dada a fraqueza da turma, poderão figurar no percurso, contrariando tôdas as previsões.

• • •

No sétimo páreo, em 1.000 metros, EL TRITON aparece novamente com possibilidades, pois, já mostrou possuir velocidade e ganhou em boas condições de RIO NEGRO. PRETENCIOSO, CRUZADOR e CONDE, são os nomes que aparecem a seguir com as possibilidades condicionadas ao modo com que fôr disputada a carreira. Como se vê, tudo depende da partida, pois, o páreo é em 1.000 metros.

• • •

Encerrando a corrida teremos o "handicap especial misto" em 1.400 metros. RUMOR, RUMBO, PICKWICW, PAPO DE ANJO e GIBATÃO são os nomes mais falados, principalmente os dois primeiros que são fôrças indiscutíveis. E' o pior páreo da tarde. Por palpite indicamos RUMOR.

Pará os Leitores

O nome do dia:
RUMBO

Falam muito:
RUMOR

Pode chegar o dia:
IJOSSE'

Dois favoritos:
METEORO e FAROUK

Acredite quem quiser:
EL TRITON

Um segrêdo:
QUEZILIA

Na Berlinda:
PRETENCIOSO

Habê

Nahid Levou Uma Quéda

O jóquei A. Nahid, quando trabalhava a égua IPONICA, na manhã de ontem, levou uma queda, sofrendo escoriações no ombro, além do susto natural.

A CORRIDA DE HOJE

INICIO: — A corrida de hoje será iniciada às 14 horas e 10 minutos.

«FORFAITS»: — Para a corrida de hoje foram apresentados os seguintes:
1 — QUIRON (quarto páreo).
2 — COMEDIENNE (sexto páreo).
3 — ONICARO (sétimo páreo).
4 — DINGO (oitavo páreo).

FAVORITOS: — Para a corrida de hoje são êstes os favoritos:
1º páreo — BOLERO
2º páreo — ZOMBADORA
3º páreo — IJOSSE
4º páreo — FAROUK
5º páreo — RUMBO
6º páreo — GAR-EL-BAZAR
7º páreo — EL TRITON
8º páreo — RUMOR

Campanha Dos Concorrentes ao «Prêmio Jockey Club de Montevidéo»

MINARSO. — Três vitórias e Cr$... 407.450,00 em prêmios. No dia 9 de outubro, em pista de grama pesada, foi segundo para INHANDUHY e no dia 15 dêste mês, em pista de grama macia, chegou em quarto lugar para COURAGEUSE, LYNX e EVERGLADE.

TIO CAPATAZ. — Oito vitórias e Cr$ 1.080.500,00 em prêmios. Correu no dia 9 de outubro, chegando em quarto para INHANDUHY, MINARSO e LUARZINHO. No dia 15 dêste mês não se colocou no páreo vencido por COURAGEUSE.

RUMBO. — Vitorioso na Argentina. Aqui, no Rio, conseguiu um segundo lugar para GRAAL no dia 25 de setembro, em pista de grama leve.

CRISBAM. — Três vitórias e Cr$... 414.500,00 em prêmios. No dia 29 de outubro ganhou de SAMURAI e SINETE, e, no dia 13 dêste mês, foi terceiro para QUIPROQUÓ e HUXLEY, em pista de grama pesada.

NEW WONDER. — Dez vitórias e Cr$ 970.000,00 em prêmios. No dia 29 de outubro, secundou MARCO, em pista de areia leve, e, no dia 5 dêste mês, não se colocou num páreo ganho por PAPO DE ANJO, em pista de grama.

NAVARRO. — E' vitorioso, também, na Argentina. Aqui no Rio a sua melhor colocação foi no dia 29 de outubro, chegando em quinto lugar para MARCO, NEW WONDER, HERCULES e TRIGO.

MOÇAS

Precisa-se menores serviço escritório preferência noções dactilografia. Avenida Mem de Sá, 247, 1º andar.

MOÇAS

Precisa-se com conhecimentos de contabilidade. — Avenida Mem de Sá, 247 — 1º andar.

MOÇAS

Precisa-se hábeis dactilógrafas. Av. Mem de Sá, 247 — 1º andar.

LIVROS

(ÚNICO PRESENTE DE NATAL PARA SEU FILHO)

Economize dinheiro e tempo adquirindo seus livros com desconto à «VISTA» ou a «CRÉDITO» com prestações suaves. Atende-se com urgência quaisquer pedidos de livros nacionais e estrangeiros. Recorte e guarde êste anúncio, êle será útil aos intelectuais. Envie nome e endereço para — «EDITORA E DISTRIBUIDORA DE LIVROS» F. Teixeira de Oliveira — Edifício «Odeon» — 8.º andar — Sala 807 — Cinelândia — Rio de Janeiro

PROGRAMA DA CORRIDA DE HOJE NO HIPÓDROMO BRASILEIRO

1º PÁREO — Às 14h10m — 1.600 metros — Cr$ 45.000,00 — Anim. nac. de 5 anos, gan. até Cr$ 120.000,00 — P. da tab. com sobr.

JÓQUEIS, QUILOS, COTAÇÕES, ETC.	N.	Ks.	Cota.	PROPRIETÁRIOS	TRATADORES	NOSSAS INFORMAÇÕES
1—1 METEORO (*), N. Pereira	8	60	35	1 — Stud Democrático	1 — Vagner Cunha	1 — Muita «chance» nesta prova, pois aprecia a relva.
2 ROYAL CROWN, G. Donato	5	52	50	2 — Ligia Leite de Barros	2 — Jorge Burioni	2 — Vem de boa vitória mas aqui a tarefa é árdua.
2—3 BAICURI, G. Almeida	2	60	35	3 — Stud Itaqui	3 — Valdemar Costa	3 — Reaparece bem movido. E' um bom azar desta vez.
4 CLEOFAS, S. Barbosa	1	58	40	4 — Afonso Cruz Sanz	4 — José Orellana	4 — Algo melhor mas o seu retrospecto é desabonador.
3—5 MOXOTÓ, A. Reis	6	56	50	5 — Stud Barros Lima	5 — João Piotto	5 — Muito falado nesta oportunidade. Pode pois ganhar.
6 ELVANTE, B. Ribeiro	4	58	40	6 — Justo Perez	6 — Justo Perez	6 — Vem de duas fracas atuações. Sòmente como azar.
4—7 BILY, A. Cardoso	7	58	40	7 — Stud Capri	7 — Alcides Morales	7 — Foi bom terceiro para Charbal. Inimigo certo aqui.
» BOLERO, L. Diaz	3	60	40	» — Stud Gustavo A. Carvalho	» — Idem	» — Corre bem na grama e está treinado. Deve figurar.

(*) — Ex-CHARBAL.

2º PÁREO — Às 14h35m — 1.400 metros — Cr$ 45.000,00 — Éguas nac. de 6 anos, gan. até Cr$ 320.000,00 — P. da tab. com sobr.

	N.	Ks.	Cota.	PROPRIETÁRIOS	TRATADORES	NOSSAS INFORMAÇÕES
1—1 ZOMBADORA, J. Ramos	3	58	26	1 — Stud Nioac	1 — Carlos do Carmo Cabral	1 — Ganhou de El Mayor e melhorou. E' a favorita.
2—2 LAFOGATA, M. Silva	4	56	35	2 — Stud Itaguaí	2 — Luis Tripodi	2 — Em bom estado. Serve, portanto, como bom azar.
3 NOTELIA, G. Almeida	6	52	40	3 — Mário Diffini	3 — Gonçalino Feijó	3 — Vem de um último feio para Jamegão. Como azar.
3—4 CORDILHEIRA, A. Reis	1	50	40	4 — Artur Herman Lundgren	4 — Eulógio Morgado	4 — Derrotou Essence e continua bem. E' inimiga agora.
5 DONA RITA, U. Cunha	2	52	50	5 — Stud Suell	5 — Plácido Campos	5 — Vem de atuações satisfatórias. Vai correr muito.
4—6 ORTITA, G. Donato	7	50	40	6 — Stud Lineu de Paula Machado	6 — Ernani de Freitas	6 — Em plena forma. E' a provável ganhadora da prova.
7 BENZOCA, A. Caceres	5	52	50	7 — Stud Mabra	7 — João Atianesi	7 — Regular apenas. Não acreditamos possa fazer algo.

3º PÁREO — Às 15 horas — 1.400 metros — Cr$ 60.000,00 — Potros nacionais de 3 anos, dos leilões, sem vitória no país — P. da tab.

	N.	Ks.	Cota.	PROPRIETÁRIOS	TRATADORES	NOSSAS INFORMAÇÕES
1—1 IJOSSÉ, J. Marchant	3	55	26	1 — Carlos Bilbao Gama	1 — Fernando Pereira Schneider	1 — Escoltou Brazenface e está bem. Lutará até o final.
2—2 LERNOUD, U. Cunha	6	55	35	2 — Stud Rocha Faria	2 — Jorge Morgado	2 — Estreante. Filho de Hidalgo em bom estado. Vai bem.
3 RUBRO NEGRO, O. Moura	7	55	35	3 — Stud Xangô	3 — Alcides Morales	3 — Algo melhor. Serve entretanto como grande azar
3—4 IBAITI, M. Henrique	1	55	40	4 — Stud Itaguaí	4 — Luis Tripodi	4 — Algo melhor. Azar que nos parece muito viável.
5 EXPRESSO DO SUL, B. Ribeiro	4	55	40	5 — Stud Maranhão	5 — Justo Perez	5 — Apenas veloz. Não acreditamos que possa fazer algo.
4—6 HORN, J. Tinoco	5	55	50	6 — João Atianesi	6 — O proprietário	6 — Correu bem na estréia. Uma das fôrças na prova.
7 MERCURY KID, M. Silva	2	55	40	7 — Adolfo Schmalz	7 — Valdemar Costa	7 — Estreante. Regular apenas. Nada deve pretender

4º PÁREO — Às 15h30m — 1.400 metros — Cr$ 45.000,00 — Anim. nac. de 6 anos, gan. até Cr$ 320.000,00 — P. da tab. com sobr.

	N.	Ks.	Cota.	PROPRIETÁRIOS	TRATADORES	NOSSAS INFORMAÇÕES
1—1 QUIROGA, N. Pereira	5	52	35	1 — Stud Democrático	1 — Vagner Cunha	1 — Corre muito no gramado. Competidor temível agora.
2 BELICOSO, H. Vasconcelos	1	52	50	2 — Pascoal Conzo	2 — José Lourenço Filho	2 — Estreante. E' ganhador em Cidade Jardim. Olho!...
2—3 FAROUK, F. Irigoyen	7	58	26	3 — Mário d'Almeida (Esp.)	3 — César Covarrúbias	3 — Vem de escoltar Okayama. Fôrça destacada desta.
4 IGARASSU, O. Macedo	6	56	40	4 — Stud Setaurita	4 — Luis Tripodi	4 — Deve correr melhor na pista gramada. Como azar.
3—5 ARATAÚ, M. Silva	2	54	50	5 — Stud Costa	5 — Mário Mendes	5 — A turma é forte. Não acreditamos no seu êxito.
6 QUIRON, não correrá	3	60	—	6 — Henrique Irillo	6 — O proprietário	6 — Não correrá.
4—7 BOCA CALADA, E. Castillo	8	54	40	7 — Sérgio Machado de Oliveira	7 — Adolfo Cardoso	7 — Foi terceiro para Arataú. Deve «decidir» pela dupla
8 OSSIAN, O. Ullôa	4	54	50	8 — Stud Lineu de Paula Machado	8 — Ernani de Freitas	8 — Vem de boas corridas e aprecia a relva. Pode ganhar

5º PÁREO — Às 16 horas — 2.400 metros — Cr$ 100.000,00 — Anim. de qualq. país, de 3 anos e mais idade — P. da tab. com soc. e desc
— Prêmio JOCKEY CLUB DE MONTEVIDÉU

	N.	Ks.	Cota.	PROPRIETÁRIOS	TRATADORES	NOSSAS INFORMAÇÕES
1—1 MINARSO, E. Castillo	6	52	40	1 — Mário Alberto Padilha	1 — Oldemar Lopes	1 — Tinindo para esta prova. Sério candidato ao triunfo
2—2 TIO CAPATAZ, D. Moreira	2	58	40	2 — Jaime Santos	2 — Gonçalino Feijó	2 — Tem corrido pouco. Sòmente como grande surprêsa.
3—3 RUMBO, R. Martins	3	59	26	3 — Stud Chorrochó	3 — Jorge Burioni	3 — Vem de escoltar Graal e está ótimo. Lutará no final
4 CRISBAM, J. Tinoco	1	53	50	4 — Stud Eva	4 — Geraldo Morgado	4 — Foi regular terceiro para Quiproquó. Grande azar.
4—5 NEW WONDER, M. Silva	5	59	35	5 — Stud Ipiranga	5 — Claudemiro Pereira	5 — Bem movido para esta prova. Competidor cogitável.
6 NAVARRO, J. Marchant	3	55	40	6 — José Buarque de Macedo	6 — Alcides Morales	6 — Trabalha bem e corre mal. Cuidado, porém. Olho!

6º PÁREO — Às 16h30m — 1.500 metros — Cr$ 55.000,00 — Éguas nacionais de quatro anos, sem vitória no país. — Pesos da tabela.

BETTING	N.	Ks.	Cota.	PROPRIETÁRIOS	TRATADORES	NOSSAS INFORMAÇÕES
1—1 GRANDE GALA, M. Silva	10	56	35	1 — Carlos Couto Duarte	1 — Cornélio Ferreira	1 — Vem de escoltar Qualitê e melhorou. Pode ganhar.
2 GAR-EL-BAZAR, M. Henrique	12	56	40	2 — Justo Perez	2 — O proprietário	2 — Mantém o estado. Possível como grande azar agora.
3 LABIOSA, L. Diaz	1	56	40	3 — Stud My Lad	3 — Miguel Gil	3 — Nada fêz até agora. Achamos que está muito difícil.
2—4 QUEZILIA, O. Ullôa	4	56	35	4 — Stud Lineu de Paula Machado	4 — Ernani de Freitas	4 — Foi segundo para Dumba. Tem muita «chance».
5 SENDA, E. Castillo	13	56	40	5 — Stud Vinte de Janeiro	5 — Mariano Sales	5 — Vem de bom terceiro para Aurora. Está para ganhar.
6 ARACOIABA, P. Machado	9	56	50	6 — Stud Chaves	6 — Valdemar Meireles	6 — Sem credenciais. Não acreditamos no seu êxito.
3—7 NURIA, D. Moreira	11	56	50	7 — Augusto Maria Sisson	7 — Valdemar Atianesi	7 — Correu bem na estréia e vai correr mais. Bom azar.
8 MANDEPUR, A. Portilho	7	56	50	8 — Raimundo G. da Silveira	8 — Milton Mendonça	8 — Seu retrospecto é desabonador. Nada pretenderá.
9 COMEDIENNE, não correrá	8	56	—	9 — Haras Mara	9 — Mário Mendes	9 — Não correrá.
4—10 SIGLA, J. Marchant	6	56	35	10 — Zélia G. Peixoto de Castro	10 — Tancredo Coelho	10 — Em bom estado. Pode figurar na dupla com êxito.
11 NIALUTE, G. Almeida	2	56	40	11 — Stud Méier	11 — Valdemar Costa	11 — Foi terceiro para Qualitê. Inimiga certa no final.
12 QUICHUA, A. G. Silva	5	56	50	12 — Stud Alva	12 — Gonçalino Feijó	12 — Vai correr bem no gramado. Bom azar nesta prova.
13 VANA DARK, H. Rebello	3	56	50	13 — Vicente Santoro	13 — Osvaldo Pereira	13 — Nada fêz até agora. Não acreditamos no seu êxito.

7º PÁREO — Às 17 horas — 1.000 metros — Cr$ 65.000,00 — Potros nacionais de 3 anos, sem mais de 1 vitória no país — P. da tabela.

BETTING	N.	Ks.	Cota.	PROPRIETÁRIOS	TRATADORES	NOSSAS INFORMAÇÕES
1—1 CRUZADOR, L. Lins	2	55	35	1 — Stud Marinha	1 — Geraldo Morgado	1 — Vem de escoltar dois ganhadores. Está para ganhar.
2 PRETENCIOSO, J. Ramos	3	55	35	2 — José Augusto Raposo Méier	2 — Carlos do Carmo Cabral	2 — Ganhou na estréia e foi último depois. Cuidado!...
2—3 ONICARO, não correrá	7	55	—	3 — Silvio Penteado	3 — Manuel Oliveira	3 — Não correrá.
4 EL TRITON, M. Silva	1	55	40	4 — Stud Ana Lúcia	4 — Adair Feijó	4 — Derrotou Rio Negro e melhorou. Inimigo certo.
3—5 ITACURI, A. G. Silva	8	55	40	5 — Stud Espéria	5 — Mário Mendes	5 — Volta em boas condições de Treino. Sério competidor.
6 CONDE, U. Cunha	5	55	26	6 — Stud Verde e Prêto	6 — Pedro Gusso Filho	6 — E' muito veloz. Estará entre os finalistas da prova.
» BRAZENFACE, A. Neri	9	55	26	» — Idem	» — Idem	» — Vem de boa vitória sôbre Ijossé. Aqui está difícil.
4—7 BLAST, E. Castillo	10	55	40	7 — Reinaldo e Luis Reis	7 — Manuel Rafael	7 — Foi bom terceiro para Duque. Bom azar desta vez.
8 SCIPIÃO, D. Silva	4	55	50	8 — Stud América	8 — Manuel de Sousa	8 — Volta melhorado. Como azar não é impossível.
» ARGUMENTO, D. Moreira	6	55	50	» — Stud Angela	» — Idem	» — Tem corrido pouco. Não acreditamos no seu êxito.

8º PÁREO — Às 17h30m — 1.400 metros — Cr$ 80.000,00 — Anim. de qualq. país, de 4 anos e mais idade, gan. até Cr$ 1.000.000,00.
— HANDICAP ESPECIAL MISTO

BETTING	N.	Ks.	Cota.	PROPRIETÁRIOS	TRATADORES	NOSSAS INFORMAÇÕES
1—1 RUMOR, F. Irigoyen	11	58	35	1 — Stud Seabra	1 — César Covarrúbias	1 — Bem exercitado. Venderá caro a derrota na luta final.
2 MORISCO, R. Martins	6	52	50	2 — Stud Verde e Prêto	2 — Pedro Gusso Filho	2 — Volta em bom estado. Azar sedutor nesta prova.
3 SEPOY, J. Tinoco	7	51	60	3 — Stud Atenas	3 — Alcides Morales	3 — A turma está forte. Sòmente como grande azar.
2—4 PAPO DE ANJO, M. Silva	4	55	50	4 — Sarah de Magalhães Boettcher	4 — Justo Perez	4 — Ganhou bem de Disciplina. Venderá caro a derrota.
5 PICKWICK, O. Ullôa	3	54	40	5 — Stud Lineu de Paula Machado	5 — Ernani de Freitas	5 — Ganhou de Capitânea e está ótimo. Candidato forte.
6 BOMBA, H. U. Cunha	2	53	40	6 — Stud Vinte de Janeiro	6 — Mariano Sales	6 — Vem de ótima corrida. Estará entre os primeiros.
3—7 HAPPY MAN, L. Lins	9	50	60	7 — José Buarque de Macedo	7 — Gabino Rodrigues	7 — Tem corrido pouco. Sòmente como grande azar.
8 DINGO, não correrá	12	52	—	8 — Oldemar Lopes	8 — O proprietário	8 — Não correrá.
9 JONLE, A. Araújo	6	54	40	9 — Stud Paulistinha	9 — Valdemar Costa	9 — Está tinindo. Se passar para areia... E' sôpa!...
» QUEENIE, A. Caceres	14	50	40	» — Hermilio Gomes Ferreira	» — Idem	» — Suas condições de treino são perfeitas. Cuidado!
4—10 GIBATÃO, E. Castillo	10	55	35	10 — Stu Vice Rei	10 — Expedito Coutinho	10 — Tem corrido pouco mas a turma é camarada. Olho!
11 RUMBO, D. Moreira	5	58	30	11 — Stud Chorrochó	11 — Jorge Burioni	11 — Aqui será um dos finalistas da prova. Está bem
12 CAMALEÃO, A. Rosa	1	53	40	12 — Stud Sol Ardente	12 — Gonçalino Feijó	12 — Conserva a forma. Inimigo temível na luta final.
» TIO CHICO, J. Baffica	13	50	40	» — Jaime Santos	» — Idem	» — Sua forma decaiu. Não acreditamos no seu êxito.

N. da R. — Carreiras do «betting»: — Sexta — Sétima — Oitava.

Diario de Noticias

SUPLEMENTO DE HISTORIETAS

NÃO PODE SER VENDIDO SEPARADAMENTE

★

DOMINGO, 27 DE NOVEMBRO DE 1955

PROCOPIO Supersonico

di Lino

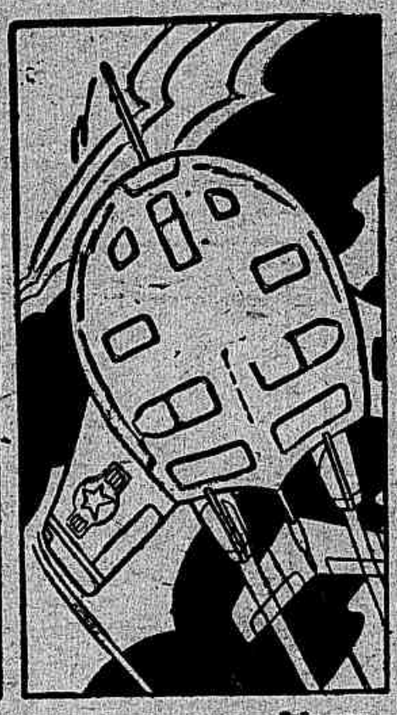

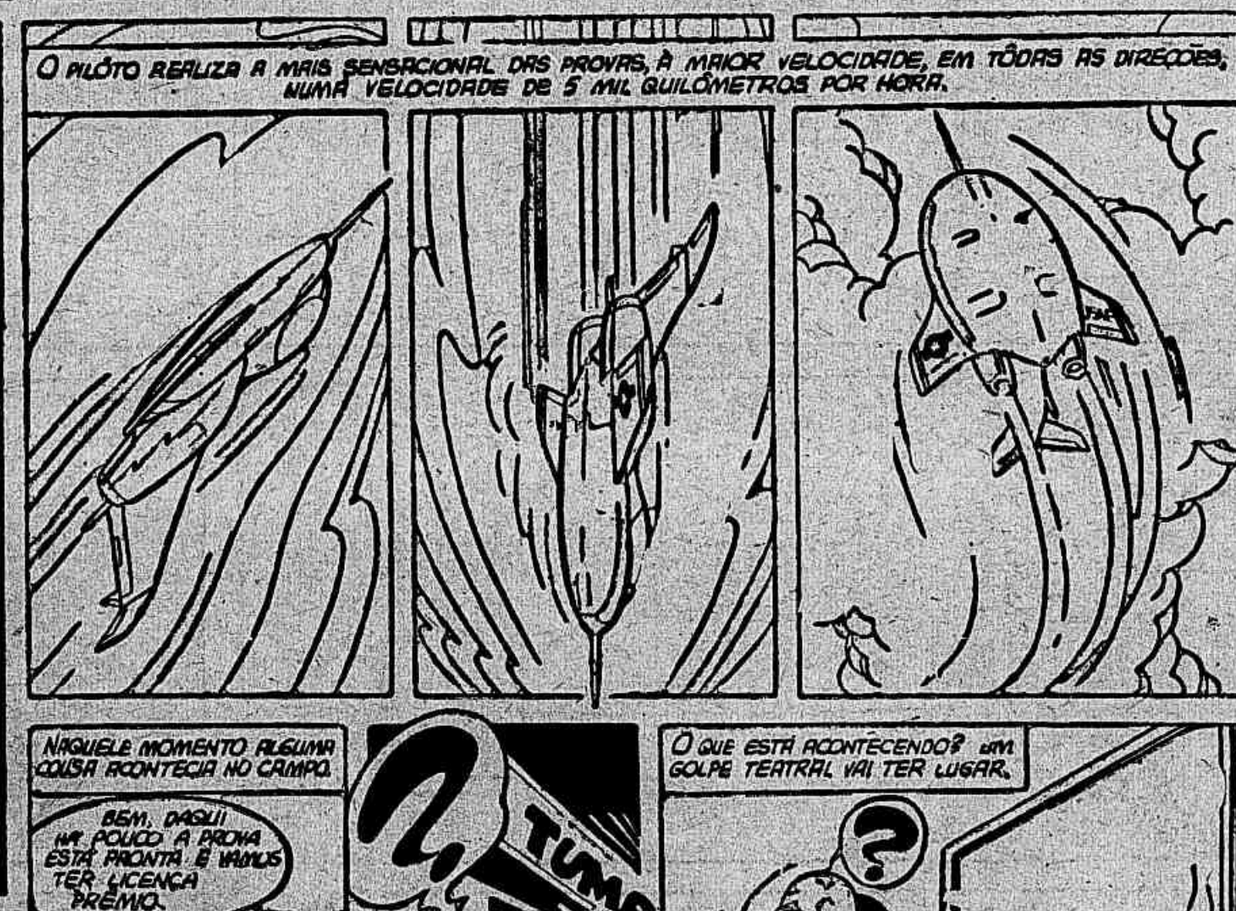

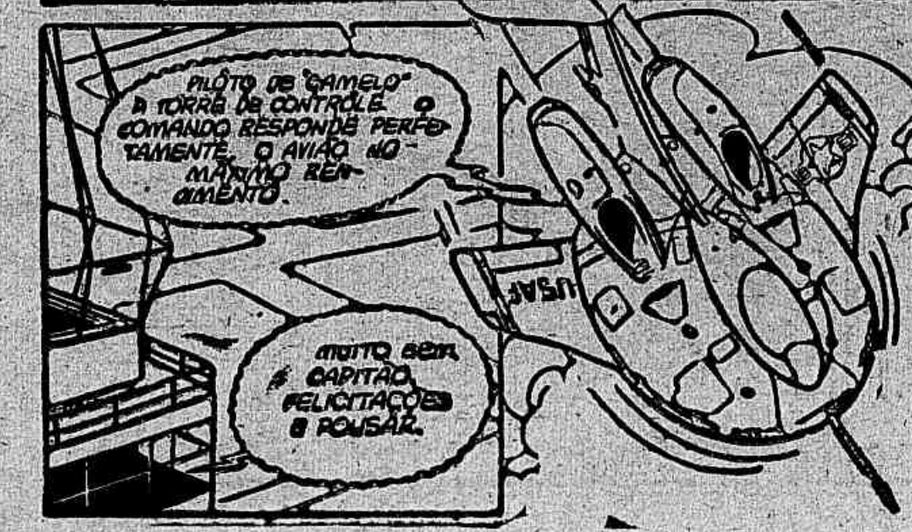

Continua

GR=13:1

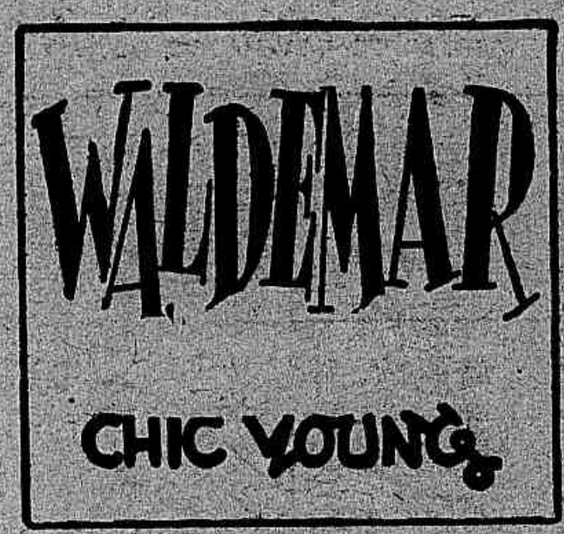
WALDEMAR
CHIC YOUNG

ANACLETO ANDA TÃO BONZINHO ESTA SEMANA..
E O WALDEMAR TAMBEM... TÃO ATENCIOSO...

COMO PRÊMIO, RESOLVEMOS DAR AOS DOIS UMA NOITE DE FOLGA.
E PODEM VOLTAR A HORA QUE QUIZEREM...
OBA!

NÃO É UMA COISA BOA, ANACLETO?
SIM, MAS NÃO VAMOS PASSAR A NOITE LENDO REVISTAS...

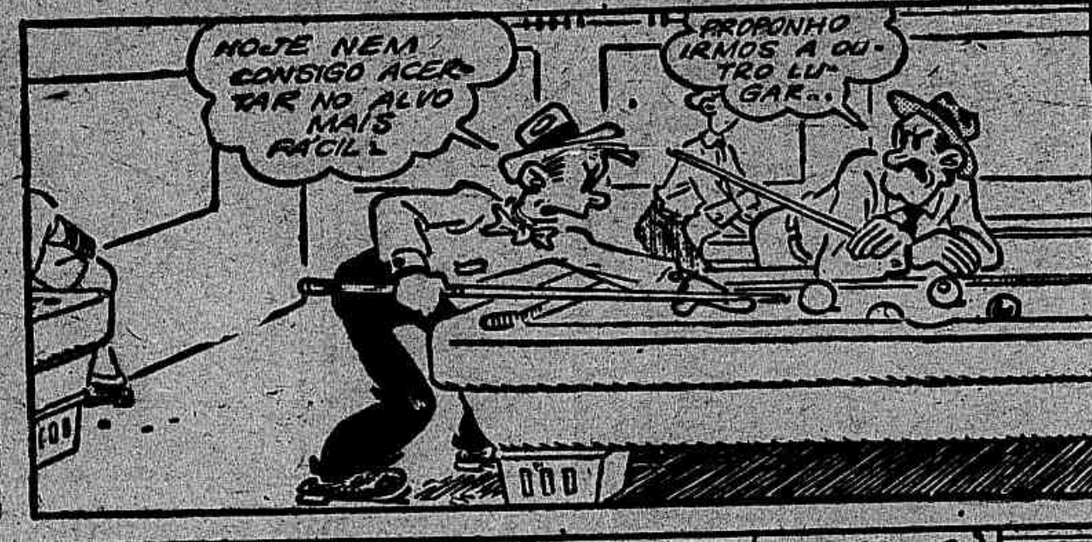
HOJE NEM CONSIGO ACERTAR NO ALVO MAIS FÁCIL...
PROPONHO IRMOS A OUTRO LUGAR...

OLHE SÓ, ANACLETO, ESTE CLUBE PARECE BOM...
NEGA... VAMOS INDO.. É CARO DEMAIS!
VINTE CARTAS DO BARALHO

MAS NÃO PODEMOS VOLTAR PARA CASA CEDO DEMAIS... ELAS VÃO PENSAR QUE BEM SABEMOS NOS DIVERTIR SOZINHOS...
MATEMOS O TEMPO NO CINEMA...
HOJE

Z·Z
VEJA QUEM ESTÁ AO MEU LADO E DORMINDO COMO UM BOBO.
VAMOS FAZER UMA BRINCADEIRA COM ÊLES.

Z·Z
MANCHO-OS DE "BÂTON" E BUSCO O CASACO DÊLES COM PÓ DE ARROZ.
ÓTIMO! AGORA VAMOS PARA CASA ANTES DÊLES!

LÁ VÊM OS DOIS!
EIS DOIS MARIDINHOS MODÊLO... DEPOIS DE UMA NOITE DE FOLGA...
UHIA! HURRA!

ESTÃO COM O ROSTO MANCHADO DE "BÂTON"
E CHEIOS DE PÓ DE ARROZ!
NÃO... NÃO É POSSÍVEL!

TALVEZ POSSAMOS ESQUECER TUDO SE NOS DEREM UM BONITO VESTIDO NOVO, NÃO ACHA, QUERIDA?
SIM...
TUDO... TUDO QUE QUIZEREM!
Copr. 1955, King Features Syndicate, Inc., World rights reserved

NÃO COMPREENDO WALDEMAR A MENOS QUE TENHA HAVIDO MAGIA
QUE MAGIA BOBA!
8-28

Diario de Noticias PUBLICA TÔDAS AS QUINTAS-FEIRAS Suplemento de Historietas de WALT DISNEY
Em Magnífica Rotogravura em Côres, Com as Mais Fascinantes Historietas Produzidas Pelo Famoso Desenhista
NÃO ESQUEÇA! RESERVE JÁ SEU EXEMPLAR DO «DIÁRIO DE NOTÍCIAS»

Diário de Notícias
CALUNGA

Redatora — MARIA LÚCIA AMARAL — Desenhos de EZIO — Sai aos domingos.
Tôda a correspondência deve ser dirigida a CALUNGA — «Diário de Notícias» — Rua da Constituição, 11.

O CASTIGO DO JOÃO

Cláudio José de Azevedo Toulois (11 anos)

O mentiroso do João
mentiroso como ninguém
Diz que guia avião
Pra além do mar, muito [além.

Um dia, êle contou
Não sei de que maneira
Que de uma vez cinco aves [matou
Com a sua atiradeira.
Mas eis que um belo dia
Um castigo João levou
Mentir que era sua mania
Uma surra lhe custou.

OS SINOS

Margarida Maria Pourchet dos Passos — 9 anos
R. Cupertino Durão 143, ap. 102 — Leblon D. F.

Tenho fome, tenho fome,
Diz um sino a badalar,
Tenho sêde, tenho sêde
Diz o outro sem cessar.
Toco sempre badalando,
Toco sempre sem cessar,
Para anunciar a missa
Que agora vai começar.

VAMOS BRINCAR?

LÁ VEM O LÔBO!

Um dos jogadores é o «lôbo» que se afasta para um lado da sala e se esconde atrás de cadeiras ou mesas.

Juntam-se os «carneiros» que são outros jogadores, num canto, e o pastor fica do lado oposto. Depois o pastor grita para os carneiros que venham para casa.

— Temos mêdo do lôbo! gritam os carneiros.

— O lôbo não está aqui! grita o pastor.

Então os carneiros correm para o pastor. O lôbo salta do esconderijo e procura apanhar um dos carneiros. O jôgo continua até não haver mais carneiros.

POETAS MIRINS

O SONO

Janete Gryner — (10 anos)

Quando clareia o dia,
Levanto-me apressada,
Olho pela janela
Já meio desacordada.

Dormir é muito gostoso,
Penso eu com um soninho,
Que é que há minha gente,
Se não há nem um tempinho?

Tempo? Há sim,
Só para os vadios,
Que não pensam nos estudos,
Mas só pensam no soninho.

Vocês não acham engraçado,
O que acabei de contar?
E' assim mesmo, minha gente,
O sono é de amargar...

O GATINHO GULOSO

Sueli Martinho Pantoja (9 anos)

Era uma vez um gatinho muito bonitinho e bonzinho, mas tinha um péssimo costume, era guloso o MIMI (assim se chamava) êle.

Um dia sua mãe saindo disse-lhe:

— Meu filho fique quietinho em casa que eu vou fazer compras.

Assim que sua mãe saiu, êle correu para a cozinha, onde em cima do fogão achava-se um prato com um apetitoso peixe frito.

Mimi vendo o peixe deu um pulo em direção ao fogão, mas quando pisou no fogão começou a miar, porque tinha queimado a sua patinha.

Sua mãe que vinha chegando e escutando os miados aflitos de seu filho correu para a cozinha e lá chegando falou: — Eu não disse que ficasse quietinho? Pois aí está o castigo por ser teimoso e guloso.

E o gatinho com lágrimas nos olhos disse: — Mamãe nunca mais serei teimoso e nem guloso.

E o gatinho nunca mais quis ser chamado de guloso nem teimoso.

E assim termina à História de um gatinho guloso.

ATENÇÃO, LEITORES!

Concurso do Macaco

Procurem ver no Suplemento Walt Disney que sai às quintas-feiras, junto ao «Diário de Notícias», o resultado do Concurso do Macaco que saiu no número anterior do «Calunga».

Vamos ver quais foram os «felizardos».

CORREIO DOS LEITORES

MARIA DA GLÓRIA PINTO — Rio de Janeiro — Gostámos de saber que você é «leitora assidua» dêste jornal. Aqui estaremos sempre às suas ordens.

PAULO OSÓRIO DA SILVA — Minas Gerais — A amiga Lúcia agradece e retribui o seu abraço, Paulo. Inscrevemos você na Exposição de Desenhos.

ISAUMIRO FREITAS DE JESUS — Rio de Janeiro — Ficámos contentes em saber que você gosta de nosso jornal. Não há agência dêste jornal no Espírito Santo. Obrigada pelos votos de felicidades.

MARIA REGINA — Rio de Janeiro — Muito obrigada pelos têrmos de sua carta. Esforçar-nos-emos para que o CALUNGA continui a progredir para «maior alegria da criançada».

JOSÉ ROBERTO DE MELO SÁ — Alagoas — Vamos providenciar o seu pedido. Aguarde.

O CASTIGO DE PAULINHO

Fernanda Maria (10 anos)

Paulinho tinha um colega chamado Jorge. Certo dia, a mãe de Paulinho chamou-o e disse:

— Vou ao mercado. Fique em casa quietinho.

Ela saiu. Mas Jorge foi lá e disse ao Paulo que fôsse com êle para a festa do dr. José que morava à beira do lago. A princípio Paulo ia negar mas resolveu ir.

A festa estava animada, no meio do festão, Paulo e Jorge foram para o lago. Paulo se precipitou muito e caiu no lago. Jorge quis agarrá-lo mas não pôde. Felizmente ia passando por ali um campeão de natação e o salvou da morte certa.

Depois de agradecer ao seu salvador, foi para casa e contou tudo à sua mãe. E jurou nunca mais desobedecer-lhe.

CONCURSO DO PALHAÇO

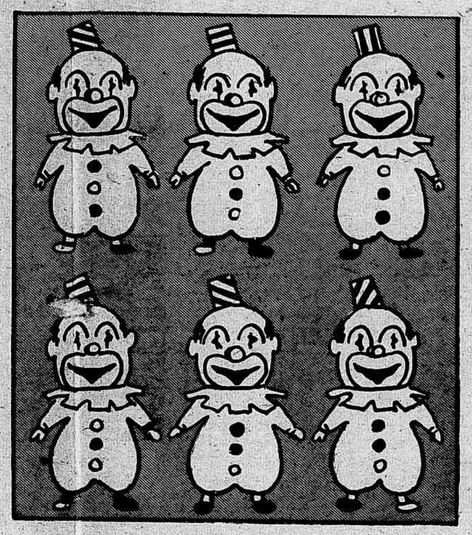

Olhe bem para o quadro acima. Será que você é capaz de dizer quais os palhaços que são inteiramente iguais? Então, envie o resultado para esta redação (Calunga — rua da Constituição, 11) com o cupão abaixo devidamente preenchido até o dia 4 do próximo mês. Os prêmios serão bonitos livros das Edições Melhoramentos. Vamos ver quem tem mais espírito de observação?

NOME .....

IDADE .....

ENDEREÇO .....

Solução Das Palavras Cruzadas do Nº Anterior

Horizontais: — 1 — bonito; 6 — era; 7 — ar; 8 — data; 9 — olá; 10 — Ur.

Verticais: — 1 — belo; 2 — OR; 3 — nada; 4 — tatu; 5 — orar.

Adivinhações dos Mirins

Marlene C. Novais (13 anos)

1 — De frente para trás, sou um bicho, de trás para frente, sou parte de uma faca;

2 — Qual a palavra de 8 letras que se tirando 4 ficam 8?

3 — Qual o capim que forma um quilo?

4 — Qual a palavra da língua portuguêsa que termina em «b»?

5 — Com «m» sou vestimenta, com «c» sou parte da casa e com «s» estou no céu?

6 — Que é que fica no meio da rua?

—o—

Darci Guanabara (14 anos)

7 — Qual a lagôa que de detrás para a frente tem o mesmo nome?

8 — Qual o nome de homem que lido às avessas está na lua?

9 — Qual o Estado cuja capital tem o mesmo nome?

SOLUÇÃO DAS ADIVINHAÇÕES

1 — animal — lâmina; 2 — biscoito; 3 — grama; 4 — sob; 5 — manto; canto e santo; 6 — «u»; 7 — Mirim; 8 — Raulluar; 9 — São Paulo.

EXPOSIÇÃO DE DESENHO INFANTIL

Continuamos a receber vários desenhos para a Exposição de Desenho Infantil que será organizada por êste jornal. Os desenhos devem ser feitos em papel de desenho de tamanho regular (30 centímetros pelo menos), a nanquim ou coloridos, acompanhados dos nomes dos candidatos e as respectivas idades. Divulgaremos os prêmios que daremos aos melhores desenhos, no próximo número CALUNGA. Todos a postos para a grande exposição de desenho!

QUER COLORIR?

cantinho do DESENHISTA

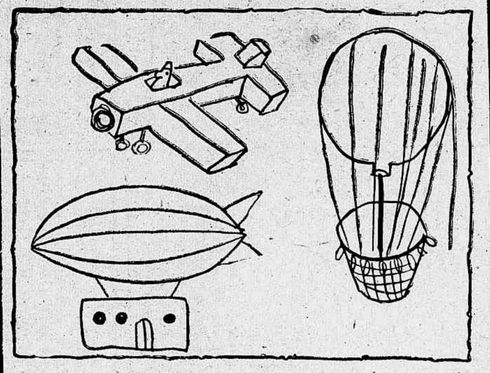

HÉLIO HIOS SALVANY — (9 ANOS)

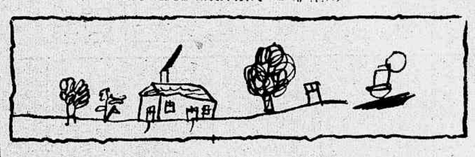

LIDIA BRITO PINTO — (6 ANOS)

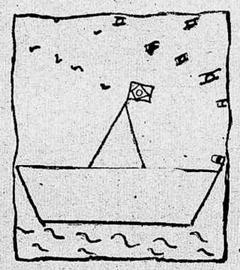

RUY TRINDADE — (5 ANOS)

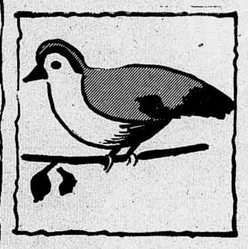

REGINA FARIA SOUTO (11 anos)

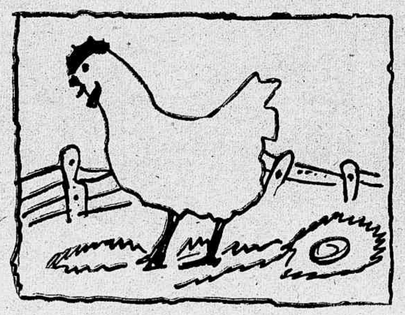

JORGE GOMES — (10 ANOS)

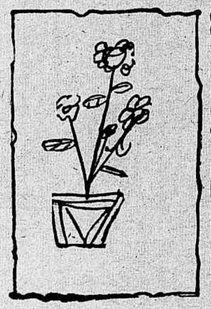

ANITA GUIMARÃES PENFOLD — (6 ANOS)

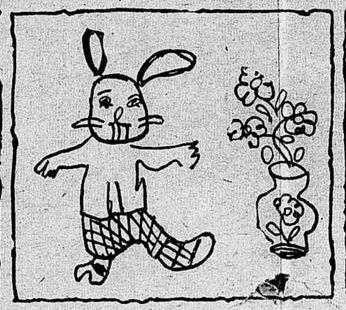

VERA RITA — (5 ANOS)

MA. OLIVIA DAS CHAGAS E SILVA — (11 ANOS)

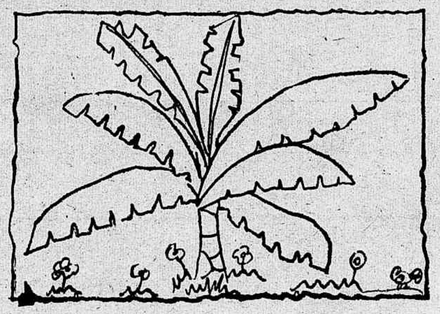

SÔNIA MARIA PASSOS — (10 ANOS)

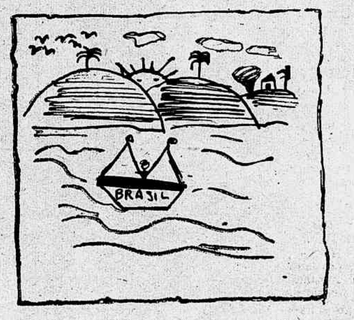

ARLY CARDOSO VILELA — (12 ANOS)

Pafúncio

PUBLICA TÔDAS AS QUINTAS-FEIRAS → Suplemento de Historietas de WALT DISNEY
Diario de Noticias
Em Magnifica Rotogravura em Côres, Com as Mais Fascinantes Historietas Produzidas Pelo Famoso Desenhista
NÃO ESQUEÇA! RESERVE JÁ SEU EXEMPLAR DO «DIÁRIO DE NOTÍCIAS»

Diario de Noticias PUBLICA TÔDAS AS QUINTAS-FEIRAS Suplemento de Historietas de → WALT DISNEY
Em Magnifica Rotogravura em Côres, Com as Mais Fascinantes Historietas Produzidas Pelo Famoso Desenhista
NÃO ESQUEÇA! RESERVE JÁ SEU EXEMPLAR DO «DIARIO DE NOTICIAS»

TEX REVOLVER

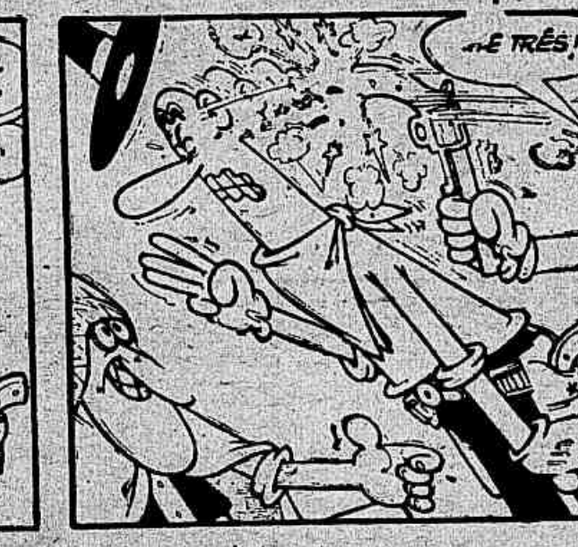

PUBLICA TÔDAS AS QUINTAS-FEIRAS
Diario de Noticias
Suplemento de Historietas de WALT DISNEY
Em Magnífica Rotogravura em Côres, Com as Mais Fascinantes Historietas Produzidas Pelo Famoso Desenhista
NÃO ESQUEÇA! RESERVE JÁ SEU EXEMPLAR DO «DIÁRIO DE NOTÍCIAS»

SEARS
Deseje feliz natal...
com presentes
da Sears!
ATENÇÃO
PETIZADA
Papai Noel estará na SEARS amanhã a partir das 10,30 — Venha à SEARS
FOGÃO KENMORE
A GÁS ENGARRAFADO
Liquefeito do petróleo
3.995
Inicial 400 — Mensal 260
4 queimadores, fôrno com dispositivo para assar ou cozer e estufa p| alimentos. Modêlo aprovado p| Dept° N. I. G. Taxa de instalação: Cr$ 2.200,00.
* Êste artigo é também vendido em Niterói
GÁS
BRAS
ACORDEON
MARCA «SILVERTONE»
Tipo Standard
9.995
Inicial 1.000 - Mensal 610
80 baixos, 2 registros e 37 teclas. Sonoridade perfeita. Mecanismo de precisão. — C| fino acabamento em div. côres. Acompanha 1 estojo
* Êste artigo é também vendido em Niterói
TELEVISOR DE 21"
GARANTIA INTEGRAL DE 1 ANO
Preço regular . . . 38.990
Economize 3.995
34.995
Inicial 3.500 - Mensal 2.130
21 válvulas. 13 canais. — Transformador de 90|220 V 50|60 ciclos. Gab. imbuia ou jacarandá. Silvertone.
MÁQ. COSTURA
«KENMORE» — BORDA
Tem bobina central
7.400
Inicial 740 — Mensal 470
Adapta-se a qualquer motor. Cose nos 2 sentidos. Tem gabinete c| 5 gavetas. Com garantia e assistência técnica a domicílio.
ÊSTES ARTIGOS SÃO TAMBÉM VENDIDOS EM NITERÓI

Os melhores presentes para o Lar!...

(êstes artigos são também vendidos em Niterói)

No Colchão de Molas «Posturized» as molas do centro têm uma espiral EXTRA para melhor suportarem o pêso do corpo!

COLCHÃO DE MOLAS «POSTURIZED»

E CAMA TURCA DE MOLAS «NO-SAG»

Inicial 370
Mensal 240

3.639

"Posturized" — tam.: 1,28|1,88 — tem 12 ventiladores, alças p| facilitar mudanças e botões à prova de ferrugem. O estrado — tam.: 1,28 x 1,88 — tem molas "No-Sag" de grande resistência e é em cacheta envernizada ao natural. — Grande durabilidade. Venha ver!

Construção moderna

SOFÁ-CAMA

COM BRAÇOS MIGNON

5.998

Inicial 600
Mensal 370

Nas côres: azul-brique, verde-abacate, verde-xadrez, amarelo-preto e verde-preto. C| molejo espiral. Tem caixa interna para roupa.

Economize agora 2.107,00

ENCERADEIRA KENMORE

RASPA — LIXA — ENCERA — LUSTRA

AGORA POR SOMENTE **3.695**

Escôva circular. Não tem correia. Liga e desliga automáticamente. Tem garantia e assistência técnica a domicílio.

INICIAL 370 — MENSAL 230

RADIO FONÓGRAFO

«SONOMATIC-PORTATIL»

AGORA POR **4.600**

4 válvulas. Alto-falante de 5". Em plástico de div. côres.

INIC. 400 — MENS. 290

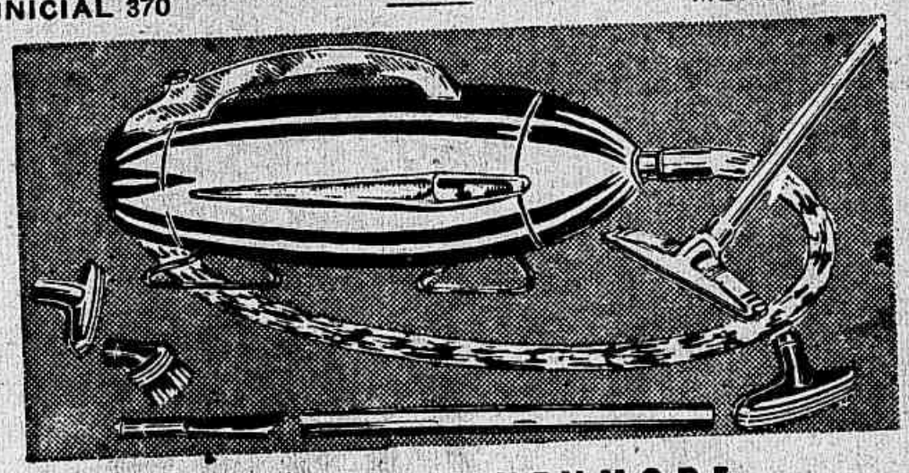

ASPIRADOR KENMORE

ALTO PODER DE SUCÇÃO

AGORA POR SOMENTE **4.695**

Tem jôgo completo de acessórios e jarro para pulverização. Motor de 450 Watts. Garantia e assistência técnica a domicílio

INICIAL 470 — MENSAL 310

RADIO PORTATIL G. E.

PILHA E CORRENTE

AGORA POR **4.650**

2 faixas de ondas e 5 válvulas. Caixa em plástico.

INIC. 465 — MENS. 285

COM GARANTIA

integral de 6 meses

Rádio Fonógrafo Silvertone

5 FAIXAS DE ONDA — 8 VÁLVULAS

Preço reg. 20.995
Economize . 2.107

18.888

INICIAL 1.900 — MENSAL 1.140

Tem ôlho mágico e alto-falante de 10". Toca-discos Thorens, fabricação Suíça, c| 3 velocidades, distribuidor automático e 2 agulhas. Móvel de imbuia, estilo Provençal, com discoteca.

SEARS RIO — A PARTIR DE AMANHÃ ABERTA DE 10 ÀS 22 HORAS — SÁBADO ATÉ 18,30

Aproveite esta grande oportunidade, comprando agora lindos presentes para os seus filhos!

SEARS

SABONETE ANN BARTON

EM SACO PLÁSTICO C/ 9 SABONETES

AGORA POR SÒMENTE **65**

* Saquinho c/ 9 perfumes diferentes

O sabonete Ann Barton tem grande durabilidade... conserva a pele macia... perfuma suavemente... Um lindo presente!

BLUSA PARA MENINA

CAMBRAIA DE ALGODÃO

APENAS **129**

Modêlo clássico c/ botões de madrepérola e gola arredondada. Só branca. Tams.: 32 a 38.

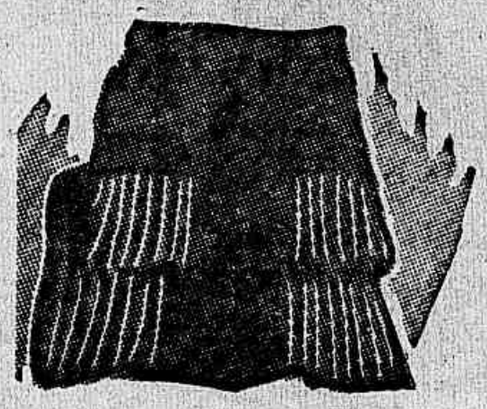

SAIA PARA MENINA

TECIDO DE LONITA

AGORA POR **349**

Em lonita lisa, bem franzida. Bolso c/ sutache de seda. Div. côres. Tamanhos: 8 a 12.

BLUSA PARA MENINA MOÇA

Agora por apenas **98**

Blusa felpuda com manga japonesa. Gola olímpica com sanfona. Em diversas côres. — Tamanhos: de 8 a 16. Aproveite!

SHORT PARA MENINA MOÇA

Agora por apenas **69**

O short é em tecido listrado, com bolso embutido e botões dos lados. Em côres firmes: vermelho|branco e azul|branco. Tamanhos: de 8 a 16. Compre agora!

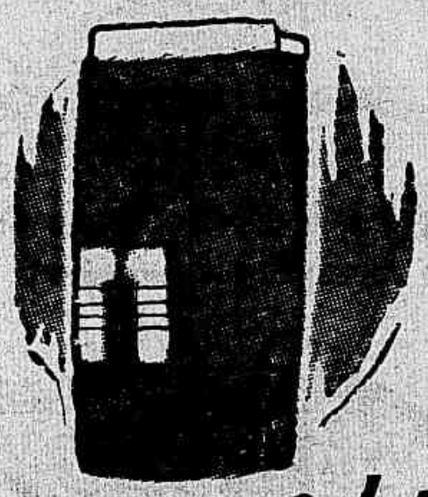

Conjunto "Capri" PARA MENINO

CALÇA 3/4

TECIDO LONITA

APENAS **109**

Modêlo original c/ elástico atrás. Côres: vermelho, royal e verde, enfeitado de branco. Tams. 2, 4 e 6 anos

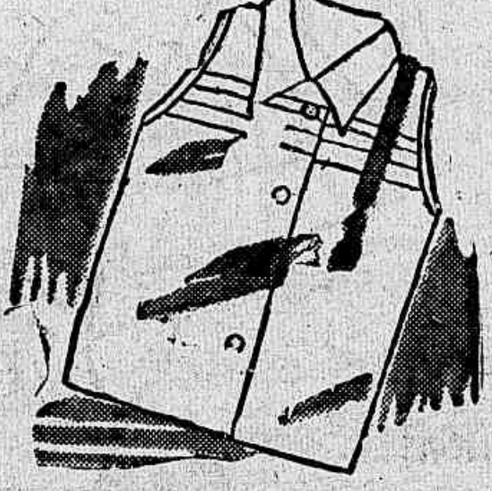

LINDA BLUSA

TECIDO LONITA

APENAS **98**

Branca, com enfeite na côr da calça. Tem 4 preguinhas. Côres firmes. Tams.: 2 a 6 anos.

Conjuto "Boyville"

SHORT COM BLUSÃO

CONJUNTO **198**

Gabardine de algodão c/ estampado fantasia, nas côres: fundo — azul, cinza e verde. Côres firmes. - Tamanhos: de 2 a 6 anos.

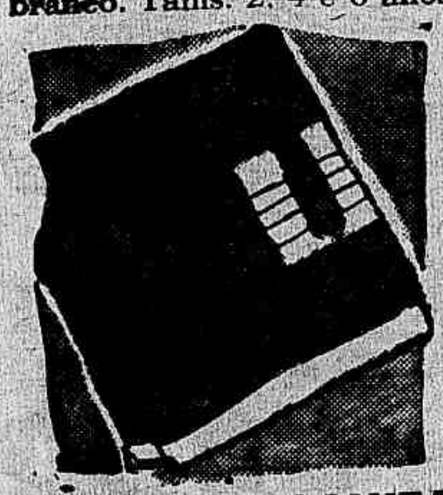

SHORT DE LONITA

DO CONJUNTO CAPRI

APENAS **98**

Verde, azul, vermelho enfeitado com branco. Com bolso. Côres firmes. Tamanhos: 2 a 6 anos.

Um lindo conjunto com 4 peças. Ótimo presente para seu filhinho. Venha ver!

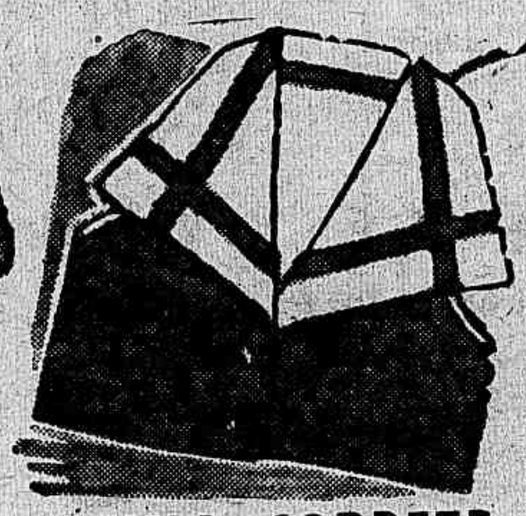

ÓTIMO CORPETE

BANHO DE SOL

APENAS **98**

Peitinho c/ Revers e fio latex nas costas. Côres: vermelho, verde e azul. Tamanhos: 2 a 6 anos.

Com o conjunto CAPRI V. pode, tambem, formar o lindo conjunto ao lado!

SEARS RIO — A PARTIR DE AMANHÃ ABERTA DE 10 ÀS 22 HORAS — SÁBADO ATÉ 18,30

Escolha aqui o pre

Preços de oportunidade!...

BLUSA OPALA
MODÊLO ESPORTE

APENAS **149**

Gola e punhos pespontados. Bolso duplo. Em tecido leve, côres: azul, mel, verde e amarelo. Tamanhos: 42 a 48.

SAIA XADRÊS GODÊ C/PREGAS

De 249 por **147**

A saia em tecido xadrez tem roda ampla. Todos os tamanhos.

BLUSA DE POPELINE

EM LINDAS E VARIADAS CÔRES

Preço regular 293
Economize 32

266

Gola com lindo recorte, 1|2 manga e pala com pences. Popeline extra: lilás-azul, verde-limão, etc. Todos os tamanhos.

LINDA SAIA

POPELINE CÔRES FIRMES

Preço regular 898
Economize 232

666

Modêlo original — bem rodada. Em linda combinação de estampado e liso. Pala em popeline lisa com aplicação. Todos os tams.

SOQUETE ALGODÃO
Tamanhos: de 8 a 12

APENAS **22**

Punho dobrado sem costura. Malha Derby e Rendada. Em diversas tonalidades.

MEIA SOQUETE
Espuma de Nylon

APENAS **79**

Forte, resistente, elástica. Em tôdas as côres. Tamanho único. Ótimo para seus filhos.

SOUTIEN DE NYLON OU CETIM

Preço regular 59
Economize 12

47

• 2 MODELOS
De cetim c| bojos divididos. Ou nylon c| pence sob os bojos. Todos os tamanhos.

CINTA LUVA
COM CALÇA OU COM LIGAS
Agora por apenas

119

A cinta luva, com elástico de superior qualidade, tem elasticidade nos 2 sentidos. Com presilha esmaltada. Todos os tamanhos. Ideal para seu confôrto!

Compre e pague pelo Plano Sears » Crédito Suave — êste maravilhoso faqueiro!

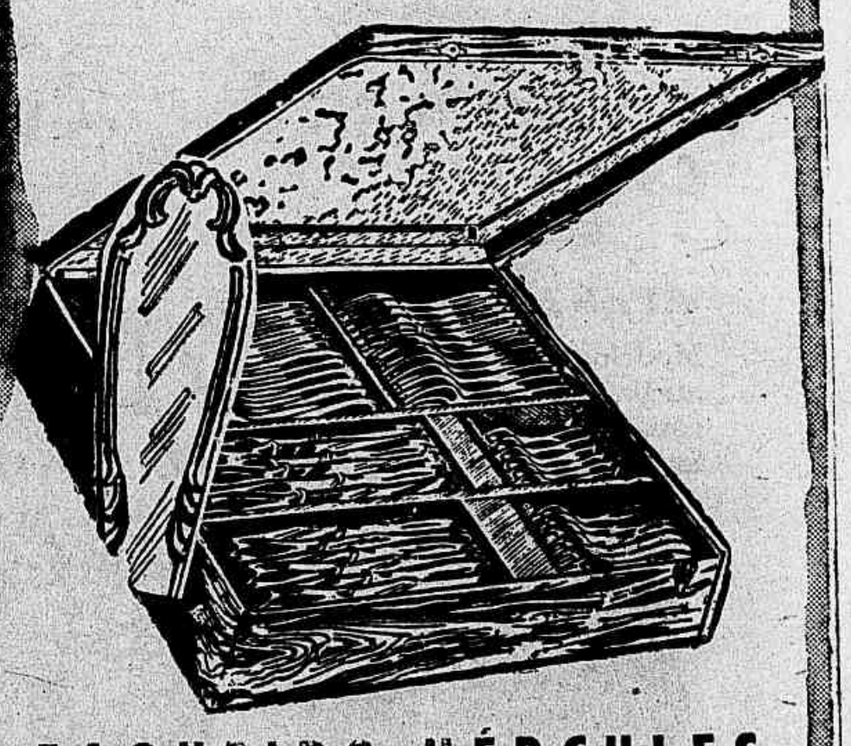

FAQUEIRO HÉRCULES
C/ 48 PEÇAS EM AÇO INOXIDÁVEL

Inicial 340
Mensal ... 270

1.698

Serviço completo para 6 pessoas. Em aço inoxidável ESPELHADO, c| fino acabamento. Aproveite nosso preço e compre!

MEIA DE NYLON
MALHA 66/15 DE 1.ª QUALIDADE

Agora por sòmente **95**

A meia de nylon é em malha finíssima, muito elegante, e em lindas tonalidades. Todos os tams.

Um lindo presente para «Ela». Compre!

A PARTIR DE AMANHÃ ABERTA DIÀRIAMENTE

esente para "Ela"

SAIDA DE PRAIA

TECIDO FELPUDO

APENAS **229**

Prática e graciosa. Absorve a água depois de seu banho. Branca com tecido listrado formando vistas. Com 2 bolsos. Tamanhos: 42 a 50.

BOLSA DE PRAIA

TECIDO PANAMÁ

APENAS **269**

Modêlo quadrado com enfeites de couro. Tem refôrço no fundo. Complemento p| seu traje esportivo.

BLUSA DE MALHA

De algodão mercerizado

APENAS **249**

Decote canoa c| galão largo em volta. Manga japonesa curta e cintura sanfona. Côres: rosa, branco, etc. Tamanhos: 42 a 48.

Compre na Sears -A mais agradável loja da cidade

GRANDE VENDA DE MAILLOTS LATEX

Preço até . 1.200
Economize até 478

722

* Faile fôsco, nylon e gorgurão

Enfeites de plissé nylon no busto ou botões ao lado. Corte moderno. Côres: vermelho, coral, azulão, cinza, etc. Tamanhos: de 42 a 48.

COMBINAÇÃO SEM ALÇA

De tafetá

549

* Ideal para seu traje decotado

Soutien c| barbatanas grandes dos lados. Elástico nas costas. — Saia ampla com 3 babados. Branco, rosa e preto. Tamanhos: 42 a 50.

BOLSA DE LONA

ACABAMENTO EM COURO

* Temos variados modelos à escolha

198

Para todos os gostos. Vários modelos, nas côres: verde, vermelho, azul e xadrez. Ótima oportunidade para você. Aproveite e venha depressa comprar!

* Visite n| Dept. no 1º andar

ATÉ ÀS 22 HORAS — SÁBADOS ATÉ ÀS 18,30

Dê um novo e mais belo ambiente ao seu lar, decorando-o agora...

PARA AS FESTAS DE FIM DE ANO!

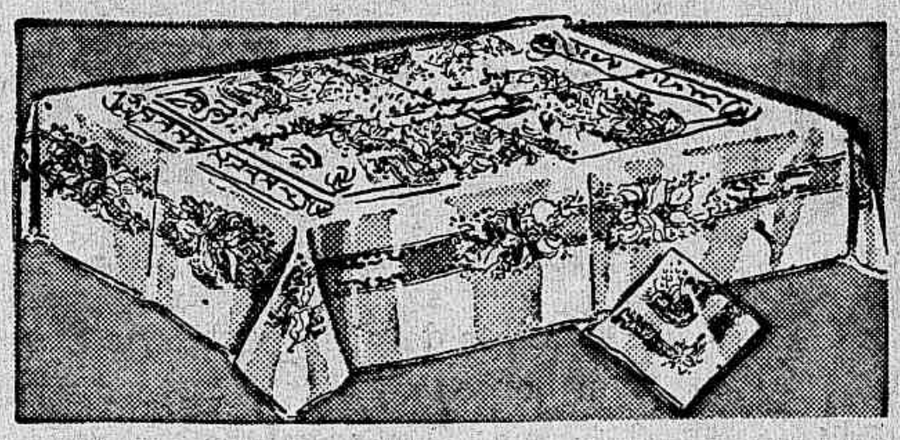

TOALHA PARA MESA
TECIDO XADREZ
Em ótimo tecido, muito absorvente, com côres firmes. Bom acabamento. Tamanho: 1,40|1,40. — Aproveite!

Preço regular . . . 65
Economize 18
47

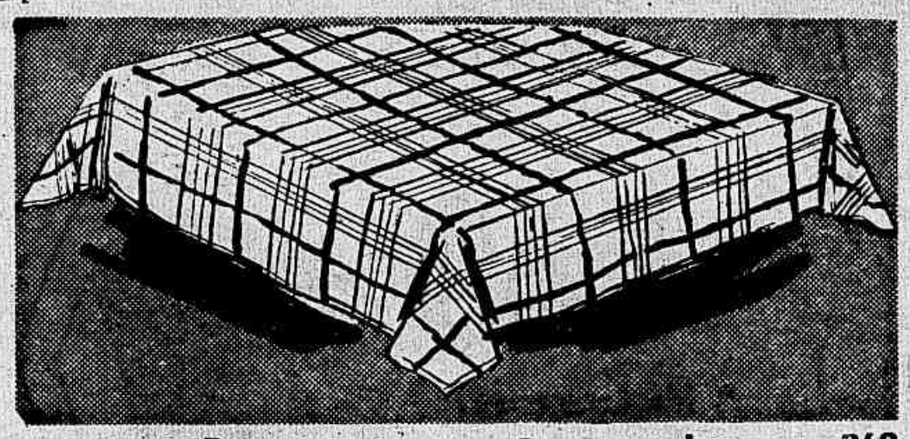

GUARNIÇÃO DE MESA
TECIDO RAYON
Com desenho em côres firmes, contornando os lados. Tem 6 guardanapos. Grande durabilidade. — Tamanho: 1,40|1,50.

Preço regular . . . 269
Economize 36
233

SEARS FAZ TÔDA A DECORAÇÃO DO SEU LAR

Consulte-nos em como decorar seu lar para as Festas de Fim de Ano. Fornecemos orçamentos sem compromisso e as melhores sugestões oferecidas por técnicos altamente especializados. Telefone para 46-4040 (ramal 224) e escolha em sua própria casa!

CORTINAS
MODERNAS
A partir de **599**
Com perfeito acabamento. Aproveite o preço!

FORRAÇÕES
PREÇOS A PARTIR DE
Poltrona 888
Sofá 3 lugares 2.222
Serviço rápido. Ótimo acabamento.

CAPAS
PREÇOS A PARTIR DE
Poltrona 933
Sofá 3 lugares 1.777
Modelos diversos. — Venha ver!

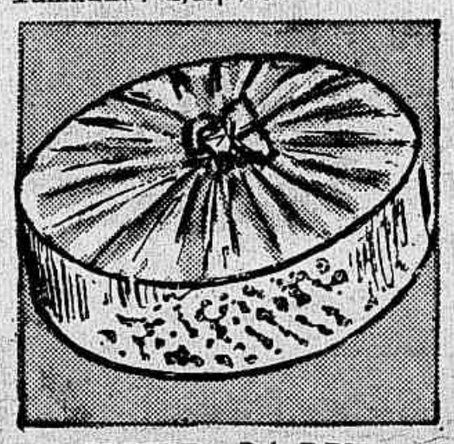

COBERTA P/ BOLO
MATERIAL PLÁSTICO
DE 69 POR **57**
Com armação de arame e aço. Prática e higiênica. Aproveite esta remarcação!

PEGADOR DE PANELA
TECIDO ACOLCHOADO
DE 9 POR **5**
Com alça — tem bom acabamento. Muito útil em sua cozinha. Protege suas mãos.

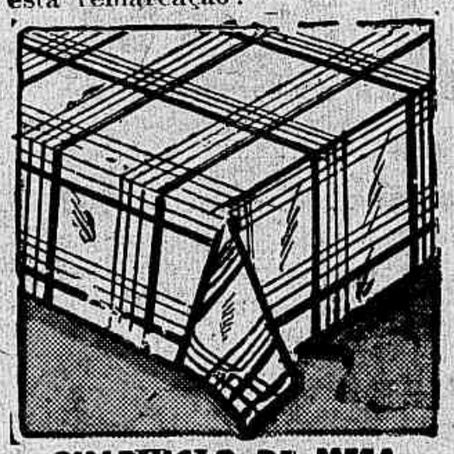

GUARNIÇÃO DE MESA
TECIDO ESCOCÊS
DE 98 POR **77**
Tem 6 guardanapos. Tecido com textura firme — em diversas côres. Taman.: 1,30|1,30.

TOALHA DE MESA
«LUNCHE»
DE 35 POR **27**
Tecido xadrez — em variadas côres — muito macio. Bom acabamento. Tam. 1,00|1,00.

CAMBRAIA
«BANGU» - LARG. 0,90
APENAS **69**
* Superior qualidade
Realce sua silhueta com cambraia "Bangu" — o tecido da moda. Lindas padronagens, para sua distinção. Venha vê-lo na Sears!

POPELINE
«NOVA AMÉRICA»
APENAS **89**
* Tecido sanforizado
Última novidade para o Verão. Lindas padronagens em grande variedade de côres. Largura: 1,00. Tecido de superior qualidade.

FLAMENGA
«RHODIA» - LARG. 0,90
APENAS **79**
* Em diagonal
Ideal para todos os trajes — tem bom assentamento e brilho suave. Em côres clássicas. — "Rhodia" é o tecido que se impôs à preferência!

SEARS RIO — A PARTIR DE AMANHÃ ABERTA DE 10 ÀS 22 HORAS —

SÁBADO ATÉ 18,30

PRESENTES PARA O SEU LAR!...

Vendemos também em Niterói

Liquidificador

KENMORE — COM 3 VELOCIDADES

Preço regular . 1.895
Economize..... 340

1.555

INICIAL 310 — MENSAL 120

Tem alças p| transportar o aparelho e motor refrigerado automàticamente — 110 e 220 Volts. Adaptável p| batedeira de bolos, descascador de batatas.

GELADEIRA COLDSPOT' 56

Unidade 100% importada

7,9 pés cúbicos

À vista . . 28.500
Inicial . . 2.850

Mensal

1.740

ACOMPANHAM:

144 GARRAFAS DA DELICIOSA COCA-COLA ENTREGUES EM SUA CASA — 1 CAIXA POR SEMANA.

5 ANOS DE GARANTIA. Com 3 prateleiras na porta, 2 gavetas para cubos de gelo e 2 para carnes e legumes. Prateleiras removíveis. Isolamento Coldex. Interior a porcelana. Amplo congelador.

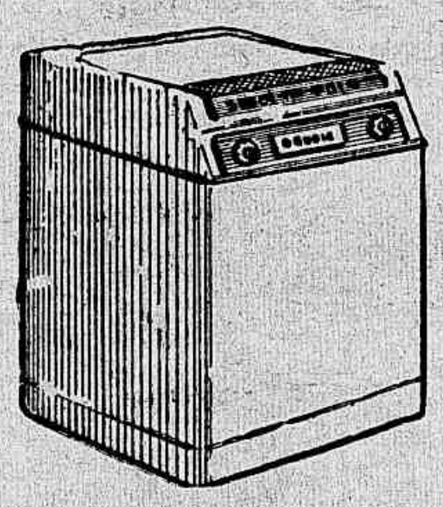

Máq. Bendix

100% AUTOMÁTICA

À VISTA 23.600 — INICIAL 2.360

MENSAL

1.440

Lava, enxagua e espreme a roupa automàticamente. Não precisa fixar no solo. Funciona com qualquer pressão de água. Tem assistência técnica permanente.

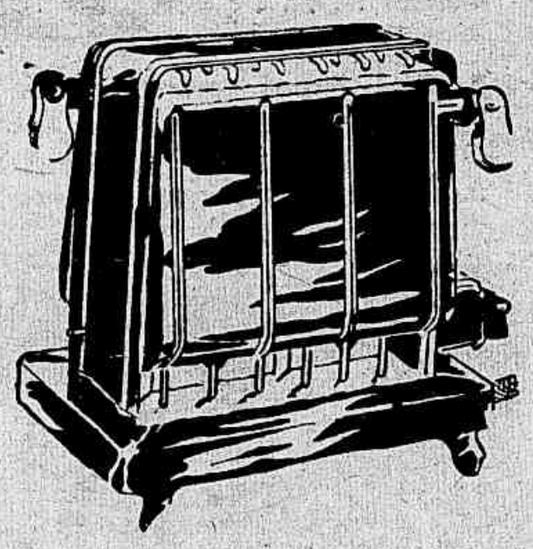

Torradeira

«FAET» — AQUECE RÀPIDAMENTE

Preço regular 269
Economize 47

222

Prepara 2 torradas ao mesmo tempo. Fácil de manejar. Útil — Rápida — Econômica. Compre agora e com grande redução!

Conjunto "Início"

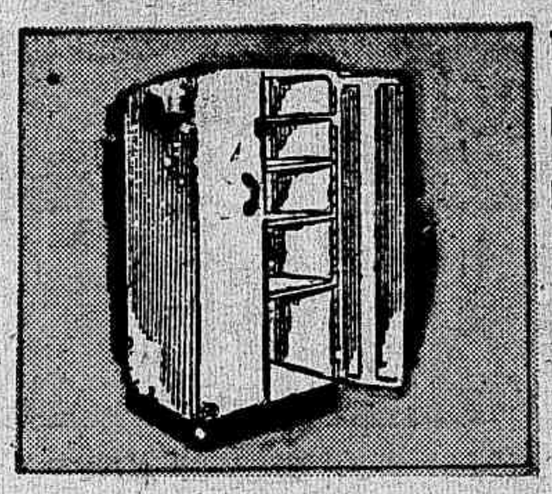

TAMANHO: 1,30/0,33/0,55

Preço regular 2.253
Economize 258

1.995

INICIAL 400 — MENSAL 140

Composto por: 1 armário duplo, 1 armário simples e 1 cantoneira. Tem prateleiras removíveis, dobradiças internas, chapa de aço bonderizada e pintura estufa tipo geladeira. Compre agora!

Armário Utilidade

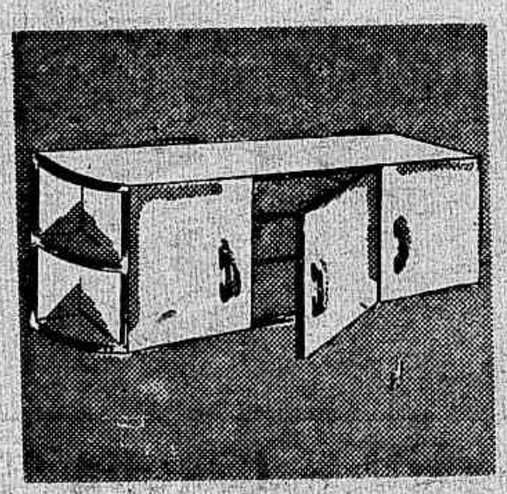

TAMANHO: 0,70/0,33/1,45

2.145

PELO PLANO SEARS

Inicial 430
Mensal 150

O armário Utilidade tem 4 prateleiras removíveis, dobradiças internas e pintura de estufa tipo geladeira. Todo plano — limpa-se fàcilmente4 Juntas soldadas à eletricidade. Aproveite e compre agora!

SEARS RIO — A PARTIR DE AMANHÃ ABERTA DE 10 ÀS 22 HORAS — SÁBADO ATÉ 18,30

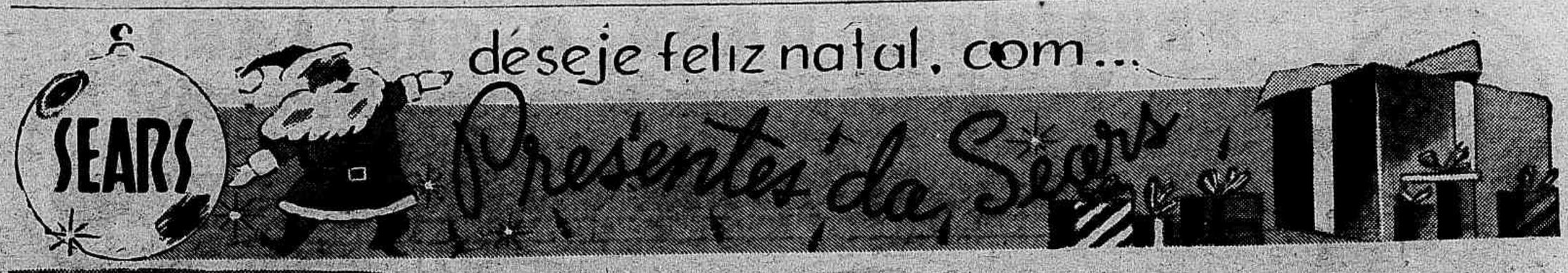

Êstes artigos são também vendidos em Niterói

SEARS TEM GRANDE VARIEDADE DE BRINQUEDOS NACIONAIS E ESTRANGEIROS PARA SEUS FILHOS

BICICLETA "MONARCK"

PARA MOÇAS E RAPAZES — ARO 26

Inicial 680
Mensal 220
3.395

* **Tipo Sueco — freio contra pedal**
Tem campainha, bagageiro, bolsa de ferramentas, bomba e porta-corrente. Pintada a fogo, nas côres: azul, verde e bordeaux. Leve e macia no pedalar!

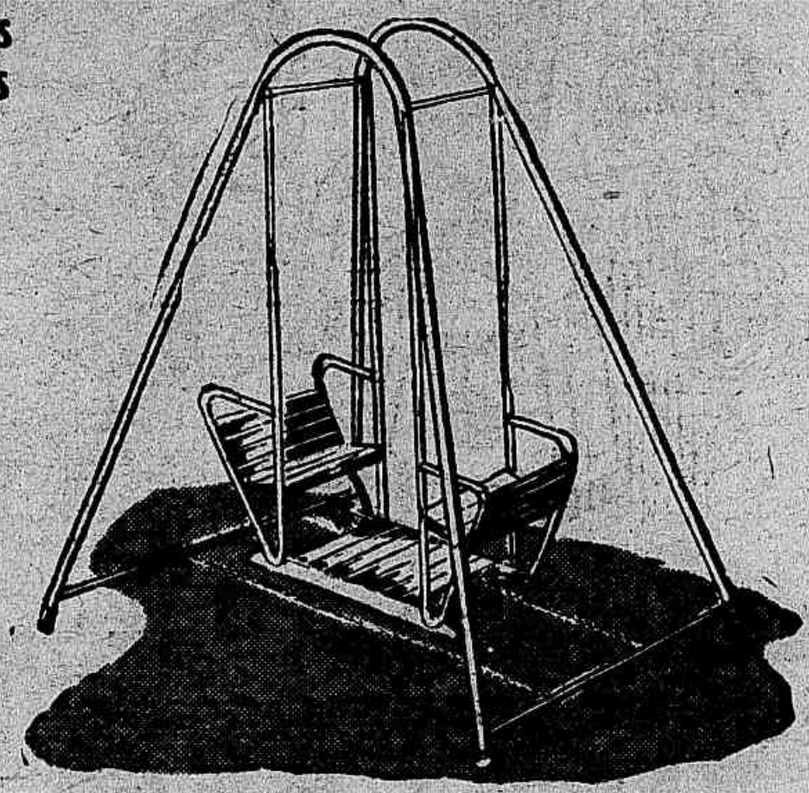

BALANÇO "HAPPY TIME"

FERRO TUBULAR — DESMONTÁVEL

Inicial 300
Mensal 240
1.495

* **Tipo apartamento — fácil de transportar**
Banco e estrado em madeira. Tem corrente de segurança e ponteiras de borracha para não escorregar. Compre agora e pague suavemente pelo Plano Sears — o Crédito Suave.

PIC-NIC KOOLER

Geladeira portátil

Triplo isolamento em Fiber-Glass. Cap. para 12 garrafas de refrigerantes. Vénha ver!

Inicial 200
Mensal ... 150
995

CAVALO DE BALANÇO

EM MASSA RESISTENTE

APENAS 398

Para crianças até 4 anos. Um lindo presente em côres alegres. — Bom acabamento.

TICO-TICO MIRIM

ARMAÇÃO DE FERRO

APENAS 179

Assento anatômico. Punhos, pedais e pneus de borracha. Côres alegres e harmoniosas

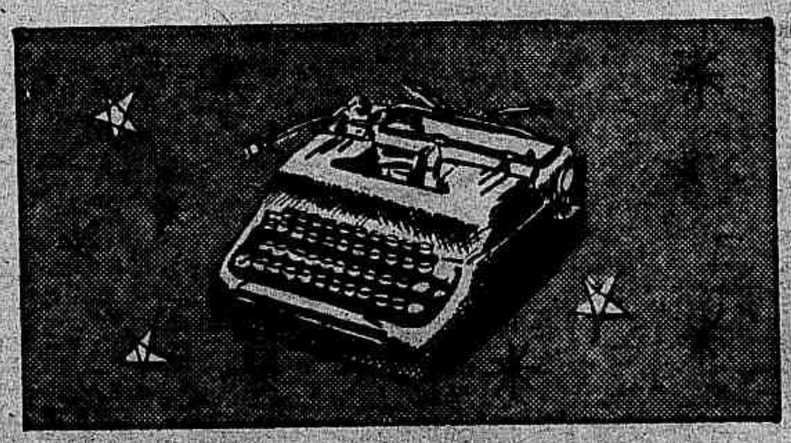

SMITH — CORONA "STERLING"

MÁQUINA PORTÁTIL

Teclado Standard oficial c| tabulador. C| estojo de luxo. Acompanha 1 mesa metálica — 429,00.

Inicial . . 2.100
Mensal . . 680
10.495

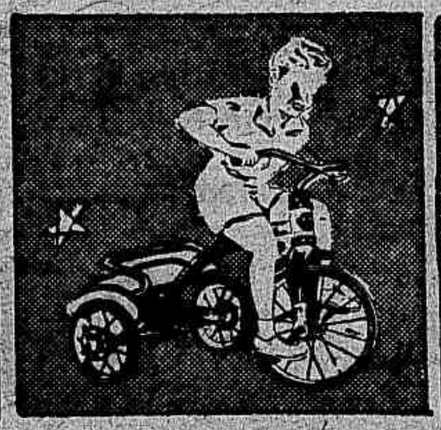

LINDO VELOCIPEDE

«2 IRMÃOS»

APENAS 1.649

Ferro tubular. Guidon e assento: Venha vê-lo na Sears.
INIC. 330 — MENSAL 250

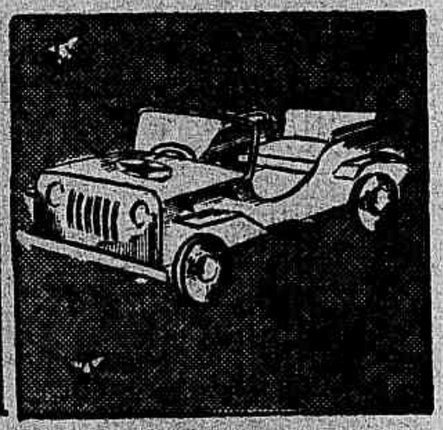

JEEP GIGANTE

PARA 2 CRIANÇAS

APENAS 3.695

Com farol e buzina. Parabrisas móvel. Só na Sears!
INIC. 740 — MENSAL 570

SEARS RIO — A PARTIR DE AMANHÃ ABERTA DE 10 ÀS 22 HORAS —

SÁBADO ATÉ 18,30